



# รายงานกิจการประจำปี 2568

สหกรณ์ออมทรัพย์กระทรวงเกษตรและสหกรณ์ จำกัด



วันเสาร์ที่ 9 พฤษภาคม 2569

ณ หอประชุมคุรุสภา กระทรวงศึกษาธิการ ถ. นครราชสีมา  
แขวงดุสิต เขตดุสิต กรุงเทพมหานคร



# ธ สถิตในดวงใจตราบนิจนิรันดร์

หม่อมราชวงศ์ในพระมหากษัตริย์คุณ เป็นเส้นพันอันหาที่คู่ตมิได้

ด้วยเกล้าด้วยกระหม่อม ข้าพระพุทธเจ้า คณะกรรมการ เจ้าหน้าที่ และสมาชิก  
สหกรณ์ออมทรัพย์กระทรวงเกษตรและสหกรณ์ จำกัด





# พินิจสังคม

“การที่หนึ่งบุคคลใดจะอ้อมทรัพย์สินไว้ได้มากหรือน้อยนั้น  
ก็ย่อมจะต่างกันตามกำลังทรัพย์กำลังปัญญาของตน  
แต่ทุก ๆ คนต้องเข้าใจว่าถึงจะอ้อมทรัพย์สินได้ที่ละน้อย  
ก็เป็นประโยชน์แก่ตนและบ้านเมืองทั้งนั้น”



พระราชดำรัส พระราชวรอุรังคธาตุ กรมหมื่นพิทยาลงกรณ์  
“พระบิดาแห่งสหกรณ์ไทย”







# สารบัญ

	หน้าที่
สารจากประธานกรรมการ	1
รายชื่อคณะกรรมการดำเนินการ ชุดที่ 53 ผู้สอบบัญชีสหกรณ์ และผู้ตรวจสอบกิจการสหกรณ์	2
รายชื่อเจ้าหน้าที่สหกรณ์ออมทรัพย์กระทรวงเกษตรและสหกรณ์ จำกัด	5
หนังสือเชิญประชุมใหญ่สามัญประจำปี 2568	
ระเบียบวาระที่ 1 เรื่องประธานแจ้งให้ที่ประชุมทราบ	
1.1 สถานภาพสหกรณ์ออมทรัพย์กระทรวงเกษตรและสหกรณ์ จำกัด ในปัจจุบัน	7
ระเบียบวาระที่ 2 รับรองรายงานประชุมใหญ่วิสามัญ ครั้งที่ 1/2569 เมื่อวันที่ 8 พฤศจิกายน 2568	10
ระเบียบวาระที่ 3 เรื่องเพื่อทราบ	
3.1 สถิติสมาชิกและผลดำเนินงานสหกรณ์ออมทรัพย์กระทรวงเกษตรและสหกรณ์ จำกัด	95
3.2 การวิเคราะห์สุขภาพการเงิน สอ.กษ.	105
3.3 ผลการดำเนินงานของ สอ.กษ. ประจำปี 2568 กราฟแสดงผลการดำเนินงาน และฐานะการเงินระหว่าง ปี 2559 - 2568	110
3.4 รายงานการตรวจสอบกิจการประจำปี 2568	115
3.5 ความก้าวหน้าติดตามคดีฉ้อโกง สอ.กษ.	121
3.6 รายงานการขายรถยนต์ ยี่ห้อ MASERATI	127
3.7 ผลประโยชน์และค่าตอบแทนกรรมการ ผู้จัดการ ผู้มีอำนาจในการจัดการ และที่ปรึกษาของสหกรณ์	128
3.8 ข้อมูลการถูกร้องทุกข์กล่าวโทษ การถูกดำเนินคดี การถูกร้องเรียนฯ	130
3.9 รายงานยอดเงินปันผลปี 2566 รอเรียกคืน	130
3.10 รายงานยอดลูกหนี้เงินกู้ปันผลคืนสุขปี 2567 ค้างรับ	132
ระเบียบวาระที่ 4 เรื่องเพื่อพิจารณา	
4.1 การขออนุมัติงบประมาณ สำหรับปีบัญชี สิ้นสุดวันที่ 31 ธันวาคม 2568	134
4.2 การขออนุมัติงบประมาณ รายได้ – รายจ่าย ประจำปี 2569	155
4.3 การขออนุมัติการจัดสรรกำไรสุทธิประจำปี 2568	156
4.4 พิจารณาการคำนวณมูลค่าหุ้น ณ วันที่ 31 ธันวาคม 2568	158
4.5 การกำหนดวงเงินซึ่งสหกรณ์อาจกู้ยืมหรือค้ำประกันประจำปี 2569	160
4.6 การคัดเลือกผู้ตรวจสอบกิจการสหกรณ์ และกำหนดค่าตอบแทนผู้ตรวจสอบกิจการสหกรณ์ ประจำปี 2569	161
4.7 การอนุมัตินำเงินไปฝากหรือลงทุนตามกฎหมายและตามประกาศคณะกรรมการพัฒนาการสหกรณ์แห่งชาติ	163
4.8 การสรรหาประธานกรรมการและกรรมการดำเนินการ ชุดที่ 54 ประจำปี 2569	164

# สารบัญ

	หน้าที่
ระเบียบวาระที่ 5 เรื่องอื่น ๆ (ถ้ามี)	166
ภาคผนวก	
ระเบียบสหกรณ์ฯ ฉบับใหม่ และที่มีการแก้ไข	168
ภาพกิจกรรม ปี 2568	
ประมวลภาพกิจกรรมสหกรณ์ออมทรัพย์กระทรวงเกษตรและสหกรณ์ จำกัด	169
ข้อมูล	
(1) การประเมินสุขภาพการเงิน	173
(2) การประเมินความเสี่ยง (ด้านสภาพคล่อง)	184

# สารจากประธานกรรมการ

สหกรณ์ออมทรัพย์กระทรวงเกษตรและสหกรณ์ จำกัด

นายอนันต์ วิเชษฐนา  
ประธานกรรมการ



เรียน สมาชิกสหกรณ์ออมทรัพย์กระทรวงเกษตรและสหกรณ์ จำกัดทุกท่าน

ช่วงเวลาที่ผ่านมามีหนึ่งปี เพื่อนสมาชิกหลายท่านอาจยังคงรู้สึกว่าคุณค่าของสหกรณ์เรายังคงอ่อนไหวไม่มั่นคงนัก ด้วยตัวเลขขาดทุนสะสมหลังปิดบัญชีปี 2567 ลงไปแล้ว ยังคงอยู่ในระดับสูงมากกว่า 200 ล้านบาท มีหลายท่านที่เฝ้าติดตามอย่างใกล้ชิดด้วยความเป็นห่วง

ผมในฐานะรับผิดชอบการนำองค์กร ก็ได้พยายามกระตุ้นเร่งรัดให้ทีมงานคณะกรรมการทุ่มเทการทำงานอย่างเต็มกำลังความรู้ความสามารถ ก็เพื่อเป้าหมายหารายได้ให้ได้สูงที่สุดเท่าที่จะสามารถทำได้เพื่อเร่งการชดเชยขาดทุนสะสมที่เป็นเป้าหมายบังคับ และที่สำคัญอย่างมากเช่นเดียวกันก็คือต้องมีส่วนเหลือที่จะสามารถนำมาจัดสรรแบ่งปันผลประโยชน์กลับคืนให้สมาชิกที่ตั้งใจเก็บออมผ่านระบบการสะสมหุ้น และการปันส่วนคืนดอกเบี้ยให้สมาชิกที่ใช้ประโยชน์จากระบบสินเชื่อโครงการประเภทต่างๆ ซึ่งประโยชน์ที่สมาชิกได้รับกลับคืนมานี้เป็นเครื่องบ่งชี้ให้เห็นความแตกต่างที่ชัดเจนในการทำธุรกรรมด้านการเงินการลงทุน ระหว่างระบบสถาบันการเงินทั่วไปและสหกรณ์ออมทรัพย์คณะกรรมการจึงยังคงคาดหวังว่าเพื่อนสมาชิกจะยังคงยึดมั่นและผูกพันกับสหกรณ์ไปตราบนานเท่านาน

อย่างไรก็ตาม จากการทุ่มเทสุดกำลังแล้ว ผลตอบแทนในเชิงตัวเลขอาจดูไม่สมหวังมากนัก แต่ก็อยู่ในระดับปกติที่อัตราเติบโตผลกำไรสุทธิยังอยู่ในเกณฑ์สูงกว่า 5% (YoY) และสูงกว่าค่าเฉลี่ย 10 ปี (2559 - 2568) แต่ด้วยต้องจัดสรรกำไรเพื่อชดเชยยอดขาดทุนสะสมดังกล่าวแล้ว จึงทำให้อัตราการจัดสรรปันผลตอบแทนการลงทุนในส่วนหุ้นให้เพื่อนสมาชิกยังอยู่ในระดับต่ำกว่า 3% ซึ่งเป็นเรื่องที่เราทุกคนหวังว่าเพื่อนสมาชิกคงพอเข้าใจได้ ด้วยภาวะเศรษฐกิจทั้งของโลกและของไทยอยู่ในช่วงถดถอย การขยายตัวสินเชื่อของเพื่อนสมาชิกยังอยู่ในระดับต่ำ ด้วยมีการปรับโครงสร้างหนี้ อัตรารวมผลตอบแทนการลงทุนภายนอกก็ปรับตัวลดลงอย่างต่อเนื่องเช่นเดียวกัน ซึ่งภาวะเศรษฐกิจที่อยู่ในภาวะถดถอยจะยังคงเป็นไปต่อเนื่องต่อไปในปี 2569

ทีมงานคณะกรรมการสหกรณ์ทุกคน รวมทั้งผู้ที่เข้ามาใหม่เพื่อทดแทนกรรมการที่หมดวาระ รวมถึงประธานกรรมการคงต้องทำงานหนักขึ้นและต้องตื่นตัวตลอดเวลา เพราะการทำธุรกิจที่เกี่ยวข้องกับการเงินและการลงทุนจะหยุดนิ่งไม่ได้ เพราะต้นทุนการเงินเพิ่มขึ้นตลอดเวลา ดังนั้น การเร่งหารายได้จึงต้องดำเนินการควบคู่ไปพร้อมกันเสมอ

ท้ายนี้ ด้วยผมเป็นประธานมาครบวาระสองปี ได้พยายามทำสิ่งดีๆ ให้กับสหกรณ์ของเราไว้หลายด้าน ทั้งการปรับปรุงกฎระเบียบต่าง ๆ ให้รัดกุมมีความทันสมัยและสนับสนุนการปฏิบัติงานให้มีประสิทธิภาพมากขึ้น สร้างกลไกการทำงานเพื่อรองรับการเติบโตของสหกรณ์ต่อไปในอนาคตโดยการสร้างกลไกสำคัญขึ้นมาสองส่วนคือ การจัดตั้งคณะอนุกรรมการการลงทุน และคณะอนุกรรมการบริหารจัดการความเสี่ยง เพื่อให้กลไกทั้งสองเป็นเครื่องมือสำคัญของคณะกรรมการดำเนินการในการบริหารด้านการเงินและการลงทุน ให้เกิดมรรคผลเป็นรูปธรรมสร้างผลประโยชน์ตอบแทนให้เพื่อนสมาชิกมากยิ่งขึ้น และที่สำคัญจะช่วยให้ช่วย เร่งรัดการหารายได้มาชดเชยยอดขาดทุนสะสมให้หมดสิ้นไปโดยเร็ววัน เพื่อให้สหกรณ์ของเรากลับมา มีสภาพที่มั่นคงแข็งแรงงัดเดิมต่อไปในระยะยาว และคาดหวังคณะกรรมการชุดที่ 54 จะได้สืบสานเจตนารมณ์ ขับเคลื่อนสหกรณ์ไปในทิศทางและเป้าหมายที่มั่นคงและยั่งยืนต่อไป

ท้ายนี้ ผมในนามคณะกรรมการสหกรณ์ชุดที่ 53 ต้องขอขอบคุณเพื่อนสมาชิกทุกท่านที่ได้ช่วยสนับสนุน กำลังกาย กำลังใจ และผลักดันให้สหกรณ์ของเราสามารถก้าวเดินไปข้างหน้า ได้อย่างมั่นคงและสภาพรสีบต่อไป

นายอนันต์ วิเชษฐนา

ประธานคณะกรรมการดำเนินการ ชุดที่ 53

# คณะกรรมการดำเนินการ

สหกรณ์ออมทรัพย์กระทรวงเกษตรและสหกรณ์ จำกัด ชุดที่ 53



**นายอนันต์ วิเศษรจนา**  
ประธานกรรมการ



**พ.ต.วสวัตต์ กุลฉัตรประสิทธิ์**  
รองประธานกรรมการ



**นายประภากร อินทโสภาค**  
กรรมการ



**นายยุทธประวีร์ ชัยติงวงศ์**  
กรรมการ



**นายอรรดพร วงศ์อินทร์**  
กรรมการ



**นางสาวณัฐชาลีตา สังขโสภณ**  
กรรมการ



**นายศุภชัย กริ่งไกร**  
กรรมการ



**นายปิยะพงษ์ วงศ์มโนพนิช**  
กรรมการ



**นายแทนไทร พลหาญ**  
กรรมการ



**นายธีระยุทธ ปรเมียมพิมพ์**  
กรรมการ



**นายเจษฎา ขวัญแก้ว**  
กรรมการ



**นายเดชชาติ โทศลวิต**  
กรรมการ



**นางสาวจันจิฬา สังข์ทอง**  
กรรมการ



**นางสุพัตร์ คงดี**  
กรรมการและเหรัญญิก



**นางสุรีย์รัตน์ อามฤคขจร**  
กรรมการและเลขานุการ

# คณะกรรมการฝ่ายต่าง ๆ

## คณะกรรมการอำนวยการ



นายอนันต์ วิเศษรอนา  
ประธานกรรมการ



พ.ต.วสวัตต์ กุลฉัตรประสิทธิ์  
รองประธานกรรมการ



นายประภากร อินทโสภ  
นกรรมการ



นางสุพัตร์ คงดี  
กรรมการและเหรัญญิก



นางสุธีร์รัตน อามตุคขอร  
กรรมการและเลขานุการ

## คณะกรรมการเงินกู้



นางสุธีร์รัตน อามตุคขอร  
ประธานกรรมการ



นายอรรถพร วงศ์อินทร์  
นกรรมการ



นายแทนไทร พหกาญ  
นกรรมการ



นายเดชชาติ ไทศลวิท  
นกรรมการ



นางสาวจันจิมา สังข์ทอง  
นกรรมการและเลขานุการ

## คณะกรรมการศึกษาและประชาสัมพันธ์



นายยุทธประวีร์ ขัตติยวงศ์  
ประธานกรรมการ



นายศุภชัย กริ่งไกร  
นกรรมการ



นายเจษฎา ชวัญแก้ว  
นกรรมการ



นายธีระยุทธ ประมัยพิมพ์  
นกรรมการ



นางสุพัตร์ คงดี  
นกรรมการและเลขานุการ

## คณะกรรมการข้อบังคับและระเบียบ



นายอนันต์ วิเศษรอนา  
ประธานอนุกรรมการ



นายประภากร อินทโสภ  
อนุกรรมการ



พ.ต.วสวัตต์ กุลฉัตรประสิทธิ์  
อนุกรรมการ



นายอรรถพร วงศ์อินทร์  
อนุกรรมการ



นายปิยะพงษ์ วงศ์มโนพนิช  
อนุกรรมการและเลขานุการ

# คณะกรรมการฝ่ายต่าง ๆ

## คณะกรรมการการลงทุน



นายยุทธประวีร์ ชัยติงวงศ์  
ประธานกรรมการ



นางสาวณัฐชาสิตา สังขโสภณ  
อนุกรรมการ



นายเจษฎา ชวัลญแก้ว  
อนุกรรมการ



นายปิยะพงษ์ วงศ์มโนพนิช  
อนุกรรมการ



นางสาวจันทิมา สังข์ทอง  
อนุกรรมการและเลขานุการ

## คณะกรรมการบริหารความเสี่ยง



พ.ต.วสวัตตี กุลจัตรประสิทธิ์  
ประธานอนุกรรมการ



นายประภากร อินทโสภ  
อนุกรรมการ



นายเดชชาติ โกศลวิตร  
อนุกรรมการ



นายธีระยุทธ ประมัยพิมพ์  
อนุกรรมการ



นายศุภชัย กริ่งไกร  
อนุกรรมการและเลขานุการ

# เจ้าหน้าที่

สหกรณ์ออมทรัพย์กระทรวงเกษตรและสหกรณ์ จำกัด



นางสาวภาวิณี ดำรัส  
ผู้จัดการ

## ฝ่ายอำนวยการ



นายเอกฤทธิ์ คำสีศิลป์  
หัวหน้าฝ่ายอำนวยการ



นางชลิดา อธิระเรืองกุล  
เจ้าหน้าที่ธุรการ



นายสุชาติ อินัง  
เจ้าหน้าที่สารสนเทศ



นางสาวสุดาทิพย์ ทุมเที่ยง  
เจ้าหน้าที่ประชาสัมพันธ์



นางสาวณัฐปภัสร์ น้อยเหนือ  
ย้อย  
นิติกร

## ฝ่ายสินเชื่อ



นางสาวกัลยา อุบลบาน  
หัวหน้าฝ่ายสินเชื่อ



นางสาวศัสขยมล พูลสวัสดิ์  
เจ้าหน้าที่สินเชื่อ



นางสาวนวนรรณ สุขแสน  
เจ้าหน้าที่สินเชื่อ



นางสาวณิชากัส แคววี่รอุปต์  
หัวหน้าฝ่ายการเงิน

## ฝ่ายบัญชี



นางสาวกัรติญา จันทรมี  
หัวหน้าฝ่ายบัญชี



นางสาวจิตรา รุ่งจิรากร  
เจ้าหน้าที่บัญชี



นางสาวกฤติกา พรหมัง  
เจ้าหน้าที่บัญชี



นางสาวกัลยรักษ์ คงแสง  
เจ้าหน้าที่การเงิน

# ระเบียบวาระที่

# 1

เรื่อง ประธานแจ้งที่ประชุมทราบ

1.1 สถานภาพสหกรณ์ออมทรัพย์กระทรวงเกษตรและสหกรณ์ จำกัด  
ในปัจจุบัน

# ระเบียบวาระที่ 1

## เรื่อง ประธานแจ้งให้ที่ประชุมทราบ

### 1.1 สถานภาพสหกรณ์ฯ ในปัจจุบัน

(1) **การบริหารองค์กร** ภายใต้ข้อบังคับและระเบียบ มีโครงสร้างการบริหารงาน ผ่านกลไกการบริหารงาน โดย “ **คณะกรรมการดำเนินการ** ” รวม 15 คน มีอำนาจตัดสินใจ กำกับดูแล กำหนดนโยบายเชิงกลยุทธ์ และตรวจสอบการทำงานของฝ่ายจัดการ มุ่งเน้นความโปร่งใส ความรับผิดชอบต่อผู้มีส่วนได้เสีย และใช้ความเชี่ยวชาญเฉพาะด้านเพื่อถ่วงดุลอำนาจ มีอำนาจหน้าที่สำคัญ ดังนี้

**การบริหารรวมกลุ่ม:** การตัดสินใจมาจากมติร่วมกันของคณะกรรมการ ทำให้เกิดความรอบคอบ และมุมมองที่หลากหลาย

**การกำกับดูแลและตรวจสอบ:** ติดตามผลการปฏิบัติงานของฝ่ายจัดการ (Management) ให้เป็นไปตามเป้าหมายและนโยบายที่วางไว้

**การถ่วงดุลอำนาจ:** มีหน้าที่ตรวจสอบการบริหารงานของฝ่ายจัดการเพื่อป้องกันความเสี่ยง และผลประโยชน์ทับซ้อน

**ผู้ถือหุ้น/ผู้มีส่วนได้เสีย:** คณะกรรมการรับผิดชอบต่อผู้ถือหุ้นหรือผู้มีส่วนได้เสียสูงสุด โดยดูแลรักษาผลประโยชน์ขององค์กรอย่างยั่งยืน

**กลไกสนับสนุนการดำเนินการ:** ภายใต้คณะกรรมการดำเนินการ ได้กำหนดกลไกสนับสนุนการบริหารงาน เพื่อความชำนาญเฉพาะด้าน ตามข้อบังคับ ระเบียบและมติ โดยจัดตั้งคณะกรรมการและอนุกรรมการ รวม 7 คณะ ประกอบด้วย

- 1) คณะกรรมการอำนวยการ
- 2) คณะกรรมการศึกษาและประชาสัมพันธ์
- 3) คณะกรรมการเงินกู้
- 4) คณะกรรมการสรรหาประธานและกรรมการดำเนินการสหกรณ์
- 5) คณะอนุกรรมการข้อบังคับ
- 6) คณะอนุกรรมการลงทุน
- 7) คณะอนุกรรมการบริการจัดการความเสี่ยง

(2) การบริหารจัดการด้านการเงินและการลงทุน เมื่อสิ้นปีบัญชี 2568 สหกรณ์ได้จัดส่งงบดุลเพื่อการตรวจสอบ โดยผู้สอบบัญชี และรับรองโดยที่ประชุมใหญ่สามัญ มีสถานะด้านงบดุลพบข้อสรุปได้ ดังนี้

**สินทรัพย์รวม (Total Asset)** เท่ากับ 2,882 ล้านบาท **จึงจัดอยู่ในประเภท “สหกรณ์ออมทรัพย์ขนาดเล็ก (ตามกฎหมายกระทรวง ว่าด้วย การดำเนินงานและการกำกับดูแลสหกรณ์ออมทรัพย์ และสหกรณ์เครดิตยูเนียน พ.ศ. 2564)”**

**ยอดขาดทุนสะสมคงเหลือ (Accumulated Deficit)** เท่ากับ 152 ล้านบาท

(3) การวิเคราะห์เชิงกลยุทธ์ (SWOT Analysis)

ก. ปัจจัยภายในองค์กร (Internal Factors)

- 1) จุดแข็ง (Strengths)
  - สมาชิกเป็นข้าราชการ/บำนาญ พนักงานฯ มีรายได้ประจำแน่นอน
  - หน่วยงานสามารถหักเงินเดือนส่งสหกรณ์เป็นลำดับแรกและรัฐยกเว้นภาษี ซึ่งประเด็นนี้เป็นข้อได้เปรียบทางกฎหมาย

- สหกรณ์มีสภาพคล่องมากกว่าความต้องการสินเชื่อสมาชิก สามารถนำไปลงทุนเพื่อกระจายความเสี่ยงในกองทุนรวม พันธบัตร หุ้นกู้ เพื่อเพิ่มอัตราเงินปันผล

2) จุดอ่อน (Weaknesses) ด้านการสื่อสาร ด้านทักษะและวิสัยทัศน์ และภาวะของสมาชิก

- สมาชิกยังขาดแรงจูงใจในการมีส่วนร่วม

- การประชาสัมพันธ์ยังไม่ทั่วถึง โดยเฉพาะปัจจุบันมีสมาชิกบ้านานูเพิ่มขึ้นและอยู่ในภูมิภาค การเข้าถึงเทคโนโลยีทางการสื่อสาร ยังเป็นอุปสรรคสำคัญ

- กรรมการบางส่วนอาจยังขาดทักษะทางการบริหาร ทั้งในด้านบริหารองค์กร บริหารสินทรัพย์ และบริหารด้านการเงินและการลงทุน

- การเติบโตสินเชื่อยังกระจุกตัวในกลุ่มเดิม

- สมาชิกขาดความเข้าใจในอุดมการณ์สหกรณ์อย่างแท้จริง

- การใช้บุคคลเป็นผู้ค้าประกันเริ่มมีปัญหาและแบกภาระความรับผิดชอบสูงขึ้นโดยเฉพาะกรณีการผิดนัดชำระหนี้หรือปัญหา NPL

ข. ปัจจัยภายนอกองค์กร (External Factors)

1) โอกาส (Opportunities)

- นวัตกรรมด้านดิจิทัลเริ่มเข้ามาช่วยลดต้นทุนดำเนินงาน

- แนวโน้มดอกเบี้ยในตลาดเริ่มลดลง

- มีเครือข่ายพันธมิตรที่เข้มแข็งเพื่อขยายธุรกิจและแลกเปลี่ยนเรียนรู้

2) อุปสรรค (Threats)

- ค่าครองชีพสูงขึ้นกระทบความสามารถในการชำระหนี้

- สมาชิกบางส่วนขาดวินัยทางการเงิน

- ปัญหารการทุจริตในระบบสหกรณ์บั่นทอนความน่าเชื่อถือโดยรวม

ค. ข้อเสนอเชิงกลยุทธ์ (TOWS Matrix Synthesis)

1) กลยุทธ์เชิงรุก (Aggressive SO Strategy)

- กระจายสภาพคล่องสู่กองทุน พันธบัตร ตราสารอื่นๆ เพื่อเพิ่มผลตอบแทนทั้ง ROA 1 และ ROE

2) กลยุทธ์เชิงป้องกัน (Defensive ST Strategy)

- บริหารจัดการหนี้เสีย NPL ไม่ให้ขยายตัว และลดความเสี่ยงและภาระคนค้าประกัน

- สร้างภูมิคุ้มกันลดผลกระทบจากภาวะเศรษฐกิจโดยเฉพาะการสร้างอาชีพและรายได้เสริม

3) กลยุทธ์เชิงพัฒนา (Turnaround WO Strategy)

- พัฒนาทักษะคณะกรรมการและเจ้าหน้าที่ในการบริหารจัดการ การบริหารสภาพคล่องและการลงทุน

- ใช้เทคโนโลยีดิจิทัลเพิ่มช่องทางการเข้าถึงข้อมูล ข่าวสาร และเพิ่มหรือยกระดับการมีส่วนร่วม

ของสมาชิก

4) กลยุทธ์เชิงแก้ไข (Survival WT Strategy)

- พัฒนาความรู้และทักษะทางการเงิน (Financial Literacy) ให้สมาชิก เพื่อสร้างและขยาย

โอกาสให้สมาชิกในการดำรงชีพ

มติที่ประชุม .....

# ระเบียบบวาระที่

# 2

เรื่อง รับรองรายงานประชุมใหญ่  
วิสามัญ ครั้งที่ 1/2569  
เมื่อวันที่ 8 พฤศจิกายน 2568

## ระเบียบวาระที่ 2

เรื่อง รับรองรายงานการประชุมใหญ่สามัญ ครั้งที่ 1/2568  
เมื่อวันเสาร์ที่ 8 พฤศจิกายน 2568

รายงานการประชุมใหญ่สามัญ  
ครั้งที่ 1/2568

วันเสาร์ที่ 8 พฤศจิกายน 2568 เวลา 09.30 น.

ณ หอประชุมและห้องประชุมชูชาติ กำภู ชั้น 1 กรมชลประทาน ปากเกร็ด จังหวัดนนทบุรี

### รายชื่อคณะกรรมการผู้มาประชุม

1. นายอานัติ	วิเศษรจนา	ประธานกรรมการ
2. พ.ต.วสวัตดี	กุลฉัตรประสิทธิ์	รองประธานกรรมการ
3. นายประภากร	อินทโสภา	กรรมการ
4. นายยุทธประวีร์	ชติยวงศ์	กรรมการ
5. นายธีระยุทธ	ประมัยพิมพ์	กรรมการ
6. นายปริญญา	โกศลวิตร	กรรมการ
7. นายเจษฎา	ขวัญแก้ว	กรรมการ
8. นางสาวจันทจิรา	สังข์ทอง	กรรมการ
9. นายศุภชัย	กริ่งไกร	กรรมการ
10. นายแทนไทร์	พลหาญ	กรรมการ
11. นางสาวณัฐชาสิตา	สังข์โสภณ	กรรมการ
12. นายปิยะพงษ์	วงศ์มนิพนธ์	กรรมการ
13. นางสาวพัชร์	คงดี	กรรมการและเหรัญญิก
14. นางสาวธีรรัตน์	อำมฤตขจร	กรรมการและเลขานุการ

### รายชื่อคณะกรรมการผู้ไม่มาประชุม

1. นายอรรถพร	วงศ์อินทร์	กรรมการ
--------------	------------	---------

### ผู้เข้าร่วมประชุม

1. นายวีรพงษ์	ผลกล้าดี	นักวิชาการสหกรณ์ชำนาญการพิเศษ ผู้แทนสำนักงานส่งเสริมสหกรณ์กรุงเทพมหานคร พื้นที่ 1
2. นางสาวกานต์สินี	ธีราสิงห์	นักวิชาการสหกรณ์ปฏิบัติการ ผู้แทนสำนักงานส่งเสริม สหกรณ์กรุงเทพมหานคร พื้นที่ 1

3. นางสาวอภิชญา	สิทธิศักดิ์	เจ้าพนักงานส่งเสริมสหกรณ์ ผู้แทนสำนักงานส่งเสริม สหกรณ์กรุงเทพมหานคร พื้นที่ 1
3. ว่าที่ร้อยตรีรุจณี	มิสเกตุ	ผู้สอบบัญชีสหกรณ์
4. นางอมรรัตน์	คณานันท์	ผู้เชี่ยวชาญด้านการบัญชีและการสอบบัญชี
5. นางสาวสุธินี	ยศเรือง	นักวิชาการตรวจสอบบัญชีชำนาญการ

สมาชิกสหกรณ์ออมทรัพย์กระทรวงเกษตรและสหกรณ์ จำกัด

จำนวนสมาชิกทั้งหมด 4,449 คน

ลงชื่อเข้าร่วมประชุมผ่านระบบออนไลน์ 568 คน ลงทะเบียนเข้าร่วมประชุมที่ห้องประชุม 454 คน

สมาชิกผู้มาประชุมทั้งหมด 475 คน (รวมกรรมการและเจ้าหน้าที่ที่เป็นสมาชิกสหกรณ์)

เริ่มประชุมเวลา 9.30 น.

เมื่อสมาชิกครบองค์ประชุมแล้ว นายอานัติ วิเศษจรณา ประธานกรรมการเป็นประธานในที่ประชุม

ได้กล่าวเปิดการประชุมและดำเนินการตามระเบียบวาระประชุม ดังต่อไปนี้

-----

ระเบียบวาระที่ 1 เรื่องประธานแจ้งที่ประชุมทราบ

1.1 การเลือกตั้งคณะกรรมการดำเนินการ สอ กษ ชุดที่ 54 ปีบัญชี 2569

ลำดับที่	คณะกรรมการดำเนินการ ชุดที่ 53 ปีบัญชี 2568		สถานะ ดำรง ตำแหน่ง	เงื่อนไขดำรง ตำแหน่งตาม ข้อบังคับ ปี 2563 ข้อ 66 วรรคสอง	คณะกรรมการดำเนินการ ชุดที่ 54 ปีบัญชี 2569	โควตาหน่วยงาน ตามระเบียบการสรรหาฯ ปี 68
1	นายอานัติ วิเศษรจนา	ประธานกรรมการ	หมดวาระ	ครบวาระแรก	เลือกตั้งทดแทน	-
2	พ.ต.วสวัตต์ กุลฉัตรประสิทธิ์	รองประธาน กรรมการ	หมดวาระ	ครบวาระสอง	เลือกตั้งทดแทน	โควตาข้าราชการบำนาญฯ
3	นายประภากร อินทโสภา	กรรมการ	หมดวาระ	ครบวาระสอง	เลือกตั้งทดแทน	โควตาข้าราชการบำนาญฯ
4	นายอรรถพร วงศ์อินทร์	กรรมการ	หมดวาระ	ครบวาระสอง	เลือกตั้งทดแทน	โควตา สป กษ
5	นางสาวณัฐชวลิตา สังข์โสภณ	กรรมการ	หมดวาระ	ครบวาระสอง	เลือกตั้งทดแทน	โควตา สศก/สจต
6	นายยุทธประวีร์ ชัตติวงค์	กรรมการ	-	-	นายยุทธประวีร์ ชัตติวงค์	-
7	นายเจษฎา ขวัญแก้ว	กรรมการ	-	-	นายเจษฎา ขวัญแก้ว	-
8	นายปิยะพงษ์ วงศ์มโนพนิช	กรรมการ	หมดวาระ	ครบวาระแรก	เลือกตั้งทดแทน	-
9	นายธีระยุทธ์ ประมัยพิมพ์	กรรมการ	หมดวาระ	ครบวาระแรก	เลือกตั้งทดแทน	โควตา อดก/สวพส/สวค/พกฉ
10	นายแทนไทร์ พลหาญ	กรรมการ	-	-	นายแทนไทร์ พลหาญ	-
11	นายปริญญา โกศลวิตร	กรรมการ	-	-	นายปริญญา โกศลวิตร	-
12	นายศุภชัย กริ่งไกร	กรรมการ	-	-	นายศุภชัย กริ่งไกร	-
13	นางสาวจันทจิรา สังข์ทอง	กรรมการ	-	-	นางสาวจันทจิรา สังข์ทอง	-
14	นางสุภัทร คงดี	กรรมการและ เหรัญญิก	-	-	นางสุภัทร คงดี	-
15	นางสุรีย์รัตน์ อำนวยขจร	กรรมการและ เลขานุการ	หมดวาระ	ครบวาระสอง	เลือกตั้งทดแทน	โควตาข้าราชการบำนาญฯ
<b>หมายเหตุ** :</b> นายธีระยุทธ์ ประมัยพิมพ์ รับเลือกตั้งทดแทนกรรมการที่ลาออกในโควตาฝนหลวงฯ (ตามความเห็นชอบของคณะกรรมการ)						

ลำดับที่	คณะกรรมการดำเนินการ ชุดที่ 53 ปีบัญชี 2568	สถานะ ดำรง ตำแหน่ง	เงื่อนไขดำรง ตำแหน่งตาม ข้อบังคับ ปี 2563 ข้อ 66 วรรคสอง	คณะกรรมการดำเนินการ ชุดที่ 54 ปีบัญชี 2569	โควตาหน่วยงาน ตามระเบียบการสรรหาฯ ปี 68
ตามระเบียบสรรหาฯ ปี 2564 ซึ่งครบวาระแรก แต่ไม่สามารถลงสมัครในวาระสองได้ เนื่องจากเป็นผู้แทน พกฉ. จึงต้องย้ายกลุ่มโควตา ตามระเบียบสรรหาฯ ปี 2568 มาอยู่กลุ่มโควตา อดก./สวพส./สวก./พกฉ. ซึ่งมีนายปริญญา โกศลวิตร เป็นผู้แทนและยังอยู่ในวาระต่อไปจนครบสองปี					

จึงเรียนมาเพื่อโปรดทราบ

มติที่ประชุม รับทราบ

#### 1.2 แผนการใช้จ่ายขาดทุนสะสม ปี 2567-2571/Net Profit Projection @5% Growth Rate แผน A

ลำดับ	รายการ	ปีบัญชี					หมายเหตุ
		2567	2568	2569	2570	2571	
1	กำไรสุทธิ	111.6	119.8	125.8	132.0	138.6	ปี 2568 เป็นตัวเลข ประมาณการ
2	จัดสรรกำไรสุทธิ 50% เพื่อชดเชยขาดทุน	55.8	59.9	62.9	66.0	41.6	ปี 2571 จัดสรรกำไรสุทธิ เพียง 30% ชดเชยยอด ขาดทุนคงเหลือสุดท้าย
3	ขาดทุนสะสมคงเหลือ	230.4	170.5	107.6	41.6	0	
4	กำไรสุทธிகงเหลือ	55.8	59.9	62.9	66.0	97.0	
5	จัดสรรกำไรสุทธிகงเหลือเป็นทุนสำรอง 10%	5.6	6.0	6.3	6.6	9.7	
6	กำไรสุทธிகงเหลือจัดสรรปันผล/เฉลี่ยคืน/ตามข้อบังคับอื่นๆ	50.2	53.9	56.6	59.4	87.3	

1.3 แผนการค่าใช้จ่ายขาดทุนสะสม ปี 2567-2571/Net Profit Projection @5% Growth Rate แผน B

ลำดับ	รายการ	ปีบัญชี					หมายเหตุ
		2567	2568	2569	2570	2571	
1	กำไรสุทธิ	111.6	119.8	125.8	132.0	138.6	ปี 2568 เป็นตัวเลขประมาณการ
2	จัดสรรกำไรสุทธิ 50% เพื่อชดเชยขาดทุน	55.8	59.9	62.9	66.0	41.6	ปี 2571 จัดสรรกำไรสุทธิเพียง 30% ชดเชยยอดขาดทุนคงเหลือสุดท้าย
3	ขาดทุนสะสมคงเหลือ	230.4	170.5	107.6	41.6	0	
4	กำไรสุทธிகงเหลือ	55.8	59.9	62.9	66.0	97.0	
5	จัดสรรกำไรสุทธிகงเหลือเป็นทุนสำรอง 10%	5.6	6.0	6.3	6.6	9.7	
6	กำไรสุทธிகงเหลือจัดสรรปันผล/เฉลี่ยคืน/ตามข้อบังคับอื่นๆ	50.2	53.9	56.6	59.4	87.3	

จึงเรียนมาเพื่อโปรดทราบ

มติที่ประชุม รับทราบ

1.4 คาดหมายมูลค่าต่อหุ้น (Projection on Book Value per Share, 2567-2571)

ลำดับ	รายการ	ปี						หมายเหตุ
		2566	2567	2568	2569	2570	2571	
1	สินทรัพย์ (Assets)	2,896.5	2,885.2	3,078.5	3,284.8	3,504.8	3,739.6	ปี 2568-71 อัตราเติบโตสินทรัพย์ @6.74%
2	หนี้สิน (Liabilities)	1,379.6	1,260.3	1,260.3	1,260.3	1,260.3	1,260.3	หนี้สินเกือบทั้งหมดเป็นหนี้สินหมุนเวียนจากเงินรับฝากของสมาชิกมีแนวโน้มลดลง จึงคิดในอัตราเติบโต @0% (ปี 68-71)
3	ทุนเรือนหุ้น (Par)	1,719.1	1,785.1	1,892.1	2,005.5	2,125.3	2,252.6	ปี 2568-71 อัตราเติบโตหุ้นสมาชิก @6.0%
4	ส่วนของผู้ถือหุ้น (Equity)	1,516.9	1,616.4	1,781.5	1,960.8	2,149.7	2,349.6	ปี 2568-71 คิดเฉพาะส่วนทุนเรือนหุ้น (Par) บวกเพิ่มกำไรสุทธิและหักด้วยยอดขาดทุนสะสมในแต่ละปี
5	กำไรสุทธิ (Net Profit)	113.35	111.6	119.8	125.8	132.0	138.6	
6	ขาดทุนสะสม (Accumulated Loss)	317.96	286.16	230.4	170.5	107.6	41.6	
7	มูลค่าต่อหุ้น (Value per Share)	8.82	9.10	9.41	9.77	10.12	10.43	

หมายเหตุ

1. ปี 2566 ผู้สอบรับรองงบการเงิน และมติที่ประชุมใหญ่สามัญรับรองมูลค่าต่อหุ้นแล้ว เมื่อ 4 ส.ค. 2567
2. ปี 2567 ผู้สอบรับรองงบการเงิน และมติที่ประชุมใหญ่สามัญรับรองมูลค่าต่อหุ้นแล้ว เมื่อ 8 พ.ย. 2568

จึงเรียนมาเพื่อโปรดทราบ

มติที่ประชุม รับทราบ

## ระเบียบวาระที่ 2 รายงานการประชุมใหญ่สามัญ ประจำปี 2567

รายงานการประชุมใหญ่สามัญ ประจำปี 2567  
สหกรณ์ออมทรัพย์กระทรวงเกษตรและสหกรณ์ จำกัด  
วันเสาร์ ที่ 27 กันยายน 2568  
ณ หอประชุมและห้องสมุดชูชาติ กำภู ชั้น 1  
กรมชลประทาน ปากเกร็ด จังหวัดนนทบุรี

### รายชื่อคณะกรรมการผู้มาประชุม

1. นายอานัติ	วิเศษจรณา	ประธานกรรมการ
2. นางสุรีย์รัตน์	อำมฤคขจร	รองประธานกรรมการ
3. นายประภากร	อินทโสภา	กรรมการ
4. พ.ต.วสวัตดี	กุลฉัตรประสิทธิ์	กรรมการ
5. นายสุกฤษฏ์	อชิระไชยพรรค	กรรมการ
6. นายอรรถพร	วงศ์อินทร์	กรรมการ
7. นายยุทธประวีร์	ชติยวงศ์	กรรมการ
8. นางสาวสิริกร	พรหมทัต	กรรมการ
9. นางสาวณัฐชาสิตา	สังข์โสภณ	กรรมการและเลขานุการ

### รายชื่อคณะกรรมการผู้ไม่มาประชุม

1. นางสาวชุตินา	กฤตติมณีกุล	กรรมการและเหรัญญิก
-----------------	-------------	--------------------

### ผู้เข้าร่วมประชุม

1. นายวีรพงษ์	ผลกล้า	นักวิชาการสหกรณ์ชำนาญการพิเศษ ผู้แทนสำนักงาน ส่งเสริมสหกรณ์กรุงเทพมหานคร พื้นที่ 1
2. นางสาวกานต์สินี	ธีราสิงห์	นักวิชาการสหกรณ์ปฏิบัติการ ผู้แทนสำนักงาน ส่งเสริมสหกรณ์กรุงเทพมหานคร พื้นที่ 1
3. นายวิวัฒน์	มิ่งศรีเปรม	ผู้ตรวจสอบกิจการสหกรณ์ และผู้สมัครเป็นผู้ตรวจสอบกิจการ ประจำปี 2568
4. นางวันทิพย์	ทศายุทตะนันท์	ผู้สมัครเป็นผู้ตรวจสอบกิจการ ประจำปี 2568

สมาชิกสหกรณ์ออมทรัพย์กระทรวงเกษตรและสหกรณ์ จำกัด

จำนวนสมาชิกทั้งหมด 4,449 คน

ลงชื่อเข้าร่วมประชุมผ่านระบบออนไลน์ 611 คน ลงทะเบียนเข้าร่วมประชุมที่ห้องประชุม 453 คน

สมาชิกผู้มาประชุมทั้งหมด 470 คน (รวมกรรมการ 9 คน และเจ้าหน้าที่เป็นสมาชิกสหกรณ์ 8 คน)

เริ่มประชุมเวลา 9.30 น.

## ระเบียบวาระที่ 1 เรื่องประธานแจ้งที่ประชุมทราบ

เมื่อสมาชิกครบองค์ประชุมแล้ว นายอานัติ วิเศษจรณา ประธานกรรมการเป็นประธานในที่ประชุมได้กล่าวเปิดการประชุมและดำเนินการตามระเบียบวาระประชุม โดยประธานกรรมการมีเรื่องแจ้งให้ที่ประชุมทราบดังต่อไปนี้

### 1.1 เลื่อนการเลือกตั้งเพื่อทดแทนคณะกรรมการดำเนินการสหกรณ์ออมทรัพย์กระทรวงเกษตรและสหกรณ์ จำกัด

ตามที่คณะกรรมการได้ออกประกาศรับสมัครสมาชิกเพื่อสรรหาเป็นกรรมการดำเนินการสหกรณ์ออมทรัพย์กระทรวงเกษตรและสหกรณ์ฯ เพื่อทดแทนกรรมการที่หมดวาระและลาออกรวมทั้งหมด 9 คน แต่เนื่องจากได้มีการปรับปรุงแก้ไขระเบียบว่าด้วยการเลือกตั้งประธานและกรรมการดำเนินการสหกรณ์ออมทรัพย์กระทรวงเกษตรและสหกรณ์ จำกัด พ.ศ. 2568 เพื่อปรับการจัดกลุ่มหน่วยงานและสัดส่วนกรรมการซึ่งเป็นตัวแทนหน่วยงานกลุ่มหน่วยงาน รวมทั้งข้าราชการบำนาญ ที่มีการเปลี่ยนแปลงไปอย่างมีนัยสำคัญเพิ่มเติมคุณสมบัติและ/หรือ ลักษณะต้องห้ามของผู้ดำรงตำแหน่งประธาน/กรรมการตามที่มีการแก้ไขเพิ่มเติมในพรบ.สหกรณ์ และกฎกระทรวงที่เกี่ยวข้องซึ่งต่อมานายทะเบียนได้แจ้งให้นำระเบียบฯ ที่แก้ไขเพิ่มเติมดังกล่าวเข้าที่ประชุมใหญ่เพื่อให้สมาชิกให้ความเห็นชอบก่อน จึงดำเนินการเลือกตั้งตามที่กำหนดไว้ในข้อบังคับที่ได้มีการแก้ไขเพิ่มเติมตัวบทดังกล่าวไว้ตั้งแต่ ปี 2565 โดยที่คณะกรรมการชุดปัจจุบันไม่ได้ตระหนักในตัวบทดังกล่าว ดังนั้นในที่ประชุมใหญ่ครั้งนี้ จึงขอให้สมาชิกกรุณาให้การรับรองระเบียบฯ ดังกล่าวในวาระเรื่องเสนอเพื่อพิจารณาเนื่องจากระยะเวลาล่วงเลยเป็นระยะเวลานาน สหกรณ์จึงจำเป็นต้องนำระเบียบสหกรณ์ฯ ว่าด้วยการสรรหาประธานและกรรมการดำเนินการ 2564 มาใช้ในการเลือกตั้งในครั้งนี้ไปก่อน

### มติที่ประชุม รับทราบ

### 1.2 การย้ายสำนักงานสหกรณ์ออมทรัพย์กระทรวงเกษตรและสหกรณ์ จำกัด

ด้วยสหกรณ์ได้รับแจ้งจากท่านปลัดกระทรวงเกษตรและสหกรณ์ว่า มีนโยบายที่จะย้ายสำนักงานบริหารกองทุนและรับเรื่องร้องเรียน (สกร.) มาไว้ด้านหน้ากระทรวงฯ เพื่อความสะดวกในการพบปะพี่น้องเกษตรกร และจะให้สหกรณ์ย้ายไปอยู่ทดแทนบริเวณอาคาร 2 ชั้น 3 ซึ่งเคยเป็นที่ตั้งของสหกรณ์มาก่อนแล้ว เพื่อสนองนโยบายของกระทรวงฯ สหกรณ์จึงต้องเร่งดำเนินการย้ายที่ทำการโดยได้ปรับปรุงพื้นที่ให้มีความสะดวกต่อการทำงานและรักษาความปลอดภัยในระบบข้อมูลและเทคโนโลยีสารสนเทศที่เกี่ยวข้องกับการทำธุรกรรมทางการเงิน ทั้งนี้สหกรณ์ได้นำแนวคิดเรื่อง Paperless office มาเป็นนโยบายปรับปรุงการทำงาน ซึ่งต่อไปจะช่วยให้สหกรณ์มีความกระชับรัด สามารถทำงานได้อย่างมีประสิทธิภาพและรองรับการให้บริการแก่สมาชิกทั้งในระบบ Offline and Online Operation

จึงขอแจ้งให้สมาชิกทุกท่านได้ทราบสถานที่ติดต่อสำนักงานสหกรณ์แห่งใหม่ ณ บริเวณอาคาร 2 ชั้น 3 ตั้งแต่บัดนี้เป็นต้นไป

### มติที่ประชุม รับทราบ

### 1.3 ประกาศเจตนารมณ์ให้คณะกรรมการและเจ้าหน้าที่สหกรณ์ออมทรัพย์กระทรวงเกษตรและสหกรณ์ จำกัด วางตัวเป็นกลางในการเลือกตั้ง

ตามที่สหกรณ์ออมทรัพย์กระทรวงเกษตรและสหกรณ์ จำกัด ได้จัดทำข้อกำหนดว่าด้วย “จริยธรรมของคณะกรรมการผู้จัดการ ผู้มีอำนาจในการจัดการและเจ้าหน้าที่ของสหกรณ์ พ.ศ. 2567” ซึ่งเป็นการดำเนินการให้สอดคล้องกับกฎกระทรวงว่าด้วย “การดำเนินงานและการกำกับดูแลสหกรณ์ออมทรัพย์และสหกรณ์เครดิตยูเนียน พ.ศ. 2564” ที่กำหนดให้คณะกรรมการของสหกรณ์จัดทำข้อกำหนดว่าด้วยจริยธรรมเพื่อเป็นแนวทางปฏิบัติของสหกรณ์

คณะกรรมการสหกรณ์ชุดที่ 52 จึงได้กำหนดวิสัยทัศน์เพื่อเป็นเข็มมุ่งในการดำเนินงานขององค์กรโดยให้ยึดหลัก “ธรรมาภิบาล (Good Governance)” ซึ่งหลักสำคัญ หนึ่งใน หก ของเรื่อง ธรรมาภิบาลได้แก่ “หลักคุณธรรม (Code of Ethics)” ซึ่งบุคลากรทุกคนในองค์กรถูกคาดหวังว่าจะต้องยึดมั่นในความถูกต้องดีงาม สำนึกในหน้าที่ของตนเอง มีความซื่อสัตย์ สุจริต จริตใจ ขยัน อดทน มีระเบียบวินัยและเคารพในสิทธิของผู้อื่นในการเลือกตั้งคณะกรรมการที่จะมีขึ้น สหกรณ์จึงคาดหวังว่า การเลือกตั้งจะเป็นไปโดยบริสุทธิ์ยุติธรรม สมาชิกที่ได้รับการคัดเลือก จะเกิดความภูมิใจและมั่นใจในการอาสาเข้าเป็นตัวแทนสมาชิก ช่วยผลักดันและขับเคลื่อนสหกรณ์ให้เติบโต ก้าวหน้าไปด้วยดี และเพื่อให้สอดคล้องกับข้อกำหนดด้านจริยธรรมของสหกรณ์ทางคณะกรรมการจึงได้ออกประกาศ เรื่อง “เจตนารมณ์ความเป็นกลางของคณะกรรมการดำเนินการและเจ้าหน้าที่สหกรณ์ในการเลือกตั้งคณะกรรมการดำเนินการ” เพื่อให้การเลือกตั้งเป็นไปด้วยความบริสุทธิ์ยุติธรรมมีความโปร่งใส และสามารถตรวจสอบได้โดยเฉพาะจะต้องไม่เกิดการเลือกปฏิบัติ ต่อฝ่ายใดฝ่ายหนึ่งที่เสนอตัวเข้าแข่งขัน จะต้องมีความเป็นอิสระในการเสนอแนวทาง นโยบาย ที่จะนำพองค์กรไปในทิศทางที่จะเกิดประโยชน์กับทุกฝ่ายอย่างแท้จริงทั้งนี้สมาชิกสามารถดูประกาศเจตนารมณ์ได้ในภาคผนวก ท้ายรายงานฉบับนี้

จึงขอให้คณะกรรมการและเจ้าหน้าที่สหกรณ์ออมทรัพย์กระทรวงเกษตรและสหกรณ์ จำกัด วางตัวเป็นกลางในการเลือกตั้งตามประกาศเจตนารมณ์อย่างเคร่งครัด

**มติที่ประชุม** รับทราบ

### ระเบียบวาระที่ 2 รับรองรายงานการประชุมใหญ่สามัญ ประจำปี 2566

กรรมการและเลขานุการได้รายงานผลการประชุมใหญ่สามัญประจำปี บัญชี 2566 เมื่อวันที่ 4 สิงหาคม 2567 ณ ห้องประชุมและหอสมุดชูชาติ กำภู ชั้น 1 กรมชลประทาน ปากเกร็ด จังหวัดนนทบุรี ในวาระต่างๆ ให้ที่ประชุมใหญ่ได้รับทราบ และตามที่ปรากฏในรายงานกิจการประจำปี 2567 ที่แจกในที่ประชุมใหญ่ ในวันที่ 27 กันยายน 2568

จึงเสนอที่ประชุมเพื่อรับรองรายงานการประชุมใหญ่สามัญประจำปีบัญชี 2566 เมื่อวันที่ 4 สิงหาคม 2567

**มติที่ประชุม** รับรองรายงานผลการประชุมใหญ่ประจำปี บัญชี 2566 เมื่อวันที่ 4 สิงหาคม 2567

### ระเบียบวาระที่ 3 เรื่องเพื่อทราบ

#### 3.1 ผลการดำเนินงานของสหกรณ์ออมทรัพย์กระทรวงเกษตรและสหกรณ์ จำกัด ประจำปี 2567

การวิเคราะห์แนวโน้มการเปลี่ยนแปลงในระยะเวลา 10 ปี ตั้งแต่ 2558 - 2567 (Trend Analysis) จากผลการดำเนินงานของสหกรณ์ออมทรัพย์กระทรวงเกษตรและสหกรณ์ จำกัด ในเรื่องสำคัญพอสรุปได้ ดังนี้

### 1. สถิติสมาชิก

ปี 2567 สมาชิกรวมทั้งสิ้น 4,449 คน (สมาชิกสามัญ 4,266 คน และสมาชิกสมทบ 183 คน) ลดลงจากปีที่ผ่านมา 66 คน หรือลดลง 1.46% แต่เมื่อพิจารณาแนวโน้มในระยะ 10 ปี (2558 - 2567) สมาชิกยังมีอัตราเพิ่มขึ้นเฉลี่ย 2.47%

### 2. เงินหุ้นสมาชิก (คิดตามมูลค่าราคา PAR)

ปี 2567 สมาชิกถือหุ้นรวม มูลค่า 1,785 ล้านบาท เพิ่มขึ้นจากปีที่ผ่านมา 66 ล้านบาท หรือ เพิ่มขึ้น 3.69% และเมื่อพิจารณาแนวโน้มในระยะ 10 ปี (2558 - 2567) เงินหุ้นสมาชิกมีอัตราเพิ่มขึ้นเฉลี่ย 6.82%

### 3. เงินรับฝากสมาชิก

ปี 2567 สมาชิกสหกรณ์ฯ มีเงินออมในรูปเงินฝาก รวม 1,247 ล้านบาท เงินฝากลดลง 98 ล้านบาท หรือลดลง 13.66% แต่เมื่อพิจารณาแนวโน้มในระยะ 10 ปี (2558 - 2567) เงินออมจากสมาชิกยังมีแนวโน้มเพิ่มขึ้นในอัตราเฉลี่ย 11.58%

### 4. ทุนดำเนินงาน/สินทรัพย์รวม ปี 2567

ปี 2567 สหกรณ์ฯ มีสินทรัพย์รวมซึ่งใช้เป็นทุนดำเนินงาน มูลค่า 2,877 ล้านบาท ลดลง 20 ล้านบาท หรือลดลง 0.69% แต่เมื่อพิจารณาแนวโน้มในระยะ 10 ปี (2558 - 2567) สินทรัพย์รวมที่สามารถใช้เป็นทุนดำเนินงานยังมีอัตราเพิ่มขึ้นเฉลี่ย 6.74%

### 6. การลงทุนภายนอก

ปี 2567 สหกรณ์ฯ ได้นำสินทรัพย์ไปลงทุนภายนอก คิดเป็นมูลค่ารวม 480.48 ล้านบาท ลดลงจากปีที่ผ่านมา 60.19 ล้านบาท หรือลดลง 11.13% แต่เมื่อพิจารณาแนวโน้มในระยะ 10 ปี (2558-67) การลงทุนภายนอกยังมีทิศทางที่ดี โดยมีอัตราเพิ่มขึ้นเฉลี่ย 11.32% ซึ่งการลงทุนภายนอกจะกระจายไปในรูปเงินฝากที่ได้รับดอกเบี้ยในอัตราพิเศษเป็นส่วนใหญ่ และนอกจากนั้น มีการลงทุนบ้างเล็กน้อยในรูปพันธบัตรธนาคารแห่งประเทศไทย เงินหุ้น เงินปล่อยกู้และกองทุนรวม

### 5. การปล่อยสินเชื่อสมาชิก

ปี 2567 สหกรณ์ฯ ได้ปล่อยเงินกู้ให้สมาชิกในรูปสินเชื่อทั้งระยะสั้นและระยะยาว รวมมูลค่า 2,331 ล้านบาท เพิ่มขึ้นจากปีที่ผ่านมา 24 ล้านบาท หรือเพิ่มขึ้น 1.04% และเมื่อพิจารณาแนวโน้มในระยะ 10 ปี (2558 - 2567) สมาชิกยังมีการกู้เพิ่มขึ้นเฉลี่ย 5.76%

### 7. รายได้ ปี 2567

สหกรณ์ฯ ดำเนินธุรกิจกรมทางการเงิน มีรายได้รวม (ก่อนหักค่าใช้จ่าย) คิดเป็นมูลค่า 154.79 ล้านบาท ลดลงเล็กน้อยจากปีที่ผ่านมา มูลค่า 0.65 ล้านบาท หรือลดลง 0.42% แต่เมื่อพิจารณาแนวโน้มในระยะ 10 ปี (2558 - 2567) การดำเนินธุรกิจกรมทางการเงิน สามารถสร้างรายได้เพิ่มขึ้นในอัตราเฉลี่ย 5.28%

### 8. รายจ่าย ปี 2567

ปี 2567 สหกรณ์ฯ มีรายจ่ายจากการดำเนินงาน คิดเป็นมูลค่ารวม 43.72 ล้านบาท เพิ่มขึ้นจากปีที่ผ่านมา 3.24 ล้านบาท หรือเพิ่มขึ้น 8.00 % เนื่องจากปีที่ผ่านมา มีรายได้จากทรัพย์สินที่ยึดอายัดมาลดยอดลูกหนี้เงินสดขาดบัญชี และในปี 2567 สหกรณ์ฯ มีค่าใช้จ่ายด้านเงินสงเคราะห์สมาชิกเพิ่มขึ้นค่อนข้างมาก และเมื่อพิจารณาแนวโน้ม

ในระยะ 10 ปี (2558-67) การดำเนินงานยังมีต้นทุนเพิ่มขึ้นในอัตราเพิ่มเฉลี่ย 6.50% ซึ่งคณะกรรมการชุดปัจจุบันและในอนาคต จะต้องหาวิธีการควบคุมอัตราค่าใช้จ่ายที่เพิ่มขึ้นโดยต้องพยายามอย่างน้อยต้องมีอัตราเพิ่มที่ลดลง

### 9. กำไรสุทธิ ปี 2567

ปี 2567 สหกรณ์ฯมีกำไรสุทธิจากผลดำเนินงานคิดเป็นมูลค่า 111.07 ลดลงเล็กน้อยจากปีที่ผ่านมา มูลค่า 2.28 ล้านบาท หรือลดลง 2.28% แต่เมื่อพิจารณาแนวโน้มในระยะ 10 ปี (2558-67) กำไรสุทธิยังมีแนวโน้มที่ดี ในอัตราที่เพิ่มขึ้นโดยเฉลี่ย 4.80% และจุดเปลี่ยนที่สำคัญในด้านกำไรสุทธิของสหกรณ์ฯ เริ่มมาตั้งแต่ปี 2562 ที่สหกรณ์ฯ ได้ยกระดับกำไรสุทธิเกิน 100 ล้านบาท ตั้งแต่ปี 2562 เป็นต้นมา และถ้าคิดอัตราเติบโตคงที่ ที่ระดับ 5% อีก 10 ปีข้างหน้า สหกรณ์ฯ สามารถสร้างกำไรสุทธิประมาณ 180 ล้านบาท

จึงเสนอที่ประชุมเพื่อทราบ

มติที่ประชุม รับทราบ

### 3.2 ผลการดำเนินงานของสหกรณ์ฯ ประจำปี 2567

#### 3.2.1 ทุนเรือนหุ้น

ในปีบัญชี 2567 ทุนเรือนหุ้นมีการเปลี่ยนแปลงเพิ่มขึ้นและลดลง ดังนี้

ต้นปี 1 มกราคม 2567	เพิ่มระหว่างปี	จ่ายคืนระหว่างปี	คงเหลือสิ้นปี 31 ธันวาคม 2567
1,719,123,350.00	84,057,662.90	18,089,392.90	1,785,091,620.00

ณ วันที่ 31 ธันวาคม 2567 มีสมาชิกถึงแก่กรรมจำนวน 23 ราย มีหุ้นจำนวน 1,883,701 หุ้น ค้างจ่ายสมาชิกที่ถึงแก่กรรมปี 2566 จำนวน 1 ราย จำนวน 22,680 หุ้น รวมค่าหุ้นที่ยังไม่จ่ายคืน 24 ราย เป็นจำนวนทั้งสิ้น 1,906,381 หุ้น

สมาชิกลาออกและให้ออกรวมจำนวน 166 ราย ค่าหุ้นที่ยังไม่จ่ายคืน จำนวน 3,662,657 หุ้น รวมค่าหุ้นที่ยังไม่จ่ายคืนทั้งสิ้น 5,569,038 หุ้น

จึงเสนอที่ประชุมเพื่อทราบ

มติที่ประชุม รับทราบ

#### 3.2.2 การรับฝากเงินจากสมาชิก

ในปีบัญชี 2567 การรับฝากเงินจากสมาชิกมีความเคลื่อนไหว ดังนี้

ประเภท เงินฝาก	ต้นปี 1 มกราคม 2567		ฝาก ระหว่างปี	ถอน ระหว่างปี	คงเหลือสิ้นปี 31 ธันวาคม 2567	
	จำนวน บัญชี	จำนวนเงิน			จำนวน บัญชี	จำนวนเงิน
ออม ทรัพย์	245	529,660.86	1,607,459.05	1,631,815.56	249	505,304.35
ออม ทรัพย์ พิเศษ	1,196	1,344,016,704.72	148,771,506.51	246,383,381.37	1,213	1,246,404,829.86
รวม	1,441	1,344,546,365.58	150,378,965.56	248,015,196.93	1,462	1,246,910,134.21

จึงเสนอที่ประชุมเพื่อทราบ

มติที่ประชุม รับทราบ

### 3.2.3 การให้เงินกู้แก่สมาชิก

ในปี 2567 สหกรณ์ได้จ่ายเงินกู้และรับชำระหนี้จากสมาชิก ดังนี้

ประเภท เงินให้กู้	ยอดคงเหลือต้นปี 1 มกราคม 2567		ให้กู้ระหว่าง ปี 2567	รับชำระหนี้ ระหว่างปี	ยอดคงเหลือสิ้นปี 31 ธันวาคม 2567	
	จำนวนสัญญา	จำนวนเงิน			จำนวนสัญญา	จำนวนเงิน
เงินกู้ฉุกเฉิน	1,082	79,646,642.90	221,331,030.82	210,923,276.56	1,146	90,054,397.16
เงินกู้สามัญ	1,834	1,932,932,280.14	1,340,023,402.85	1,297,970,316.47	1,841	1,974,985,366.52
เงินกู้พิเศษ	2	1,968,806.84	0	1,752,583.36	1	216,223.48
เงินกู้ไม่เกินมูลค่าหุ้น	329	91,006,071.66	63,993,935.30	57,992,521.47	356	97,007,485.49
เงินกู้ซื้อสิ่งอำนวยความสะดวก	15	88,877.96	0	88,877.96	-	0.00
เงินกู้สู้ภัยโควิด	253	23,317,492.29	0	16,333,306.04	160	6,984,186.25
เงินกู้โครงการพัฒนาคุณภาพชีวิต	597	109,716,165.03	178,598,822.84	161,127,434.03	676	127,187,553.84
เงินกู้โครงการปันผลคืนสุข	1,514	23,168,280.00	8,806,900.00	23,168,280.00	695	8,806,900.00
เงินกู้ทัศนศึกษา	0	0.00	137,400.00	73,213.60	2	64,186.40
เงินกู้ช่วยเหลือผู้ประสบภัย	0	0.00	200,000.00	0.00	2	200,000.00
เงินกู้เพื่อการสื่อสารและทำงาน	0	0.00	69,576.00	2,626.03	1	66,949.97
<b>รวม</b>	<b>5,626</b>	<b>2,261,844,616.82</b>	<b>1,813,161,067.81</b>	<b>1,769,432,435.52</b>	<b>4,880</b>	<b>2,305,573,249.11</b>

ในปีบัญชี 2567 สหกรณ์ได้รับชำระหนี้จากสหกรณ์ออมทรัพย์กรมการbinพลเรือน จำกัด ดังนี้

ประเภท เงินให้กู้	ยอดคงเหลือต้นปี 1 มกราคม 2567		ให้กู้ระหว่าง ปี 2567	รับชำระหนี้ ระหว่างปี	ยอดคงเหลือสิ้นปี 31 ธันวาคม 2567	
	จำนวนสัญญา	จำนวนเงิน			จำนวนสัญญา	จำนวนเงิน
เงินกู้ สอ.กรมการbinพลเรือน	1	45,400,000.00	0.00	19,200,000.00	1	26,200,000.00
<b>รวม</b>	<b>1</b>	<b>45,400,000.00</b>	<b>0.00</b>	<b>19,200,000.00</b>	<b>1</b>	<b>26,200,000.00</b>

จึงเสนอที่ประชุมเพื่อทราบ

มติที่ประชุม รับทราบ

### 3.2.4 เงินฝากธนาคาร เงินฝากสหกรณ์อื่น และการลงทุนของสหกรณ์ฯ

เพื่อเป็นการสร้างความมั่นคง สอ.กษ. ได้ลงทุนในสถาบันการเงินต่างๆ เช่น ชุมนุมสหกรณ์ออมทรัพย์แห่งประเทศไทย จำกัด และฝากสหกรณ์อื่น กู้ เป็นต้น ณ วันที่ 31 ธันวาคม 2567 มีจำนวนทั้งสิ้น 479,643,024.20 บาท ประกอบด้วย

(1) เงินสด เงินฝากธนาคารกรุงไทย จำกัด และเงินฝาก ธ.ก.ส.	45,256,509.89 บาท
(2) เงินฝากสหกรณ์อื่น	385,330,110.85 บาท
- เงินฝากสหกรณ์ออมทรัพย์ ธ.ก.ส. จำกัด ออมทรัพย์ (1.25%)	42,375,473.45 บาท
- เงินฝากสหกรณ์สโมสรรถไฟ จำกัด (2.00%)	17,710,000.00 บาท
- เงินฝากสหกรณ์ออมทรัพย์ ธ.ก.ส. ออมทรัพย์พิเศษ (67-01-00071-1)	44,110.90 บาท
- เงินฝากสหกรณ์ออมทรัพย์ ธ.ก.ส. ออมทรัพย์พิเศษ (94-01-00098-8)	200,526.50 บาท
- เงินฝากชุมนุมสหกรณ์ออมทรัพย์แห่งประเทศไทยจำกัด ประจำ 15 เดือน (2.85%)	50,000,000.00 บาท
- เงินฝากชุมนุมสหกรณ์ออมทรัพย์แห่งประเทศไทย จำกัด ประจำ 60 เดือน (3.50%)	15,000,000.00 บาท
- เงินฝากชุมนุมสหกรณ์ออมทรัพย์แห่งประเทศไทย จำกัด ประจำ 6 เดือน (3.75%)	250,000,000.00 บาท
- เงินฝากชุมนุมสหกรณ์ออมทรัพย์แห่งประเทศไทย จำกัด ประจำ 8 เดือน (2.75%)	10,000,000.00 บาท
(3) เงินลงทุนของสหกรณ์	8,795,510.00 บาท
- หุ้น บริษัท สหประกันชีวิต จำกัด	200,010.00 บาท
- หุ้นชุมนุมสหกรณ์ออมทรัพย์แห่งประเทศไทย จำกัด	8,595,500.00 บาท
(4) เงินให้กู้แก่สหกรณ์ออมทรัพย์กรมการbinพลเรือน จำกัด (2.85%)	26,200,000.00 บาท
รวมเงินฝากธนาคาร เงินฝากสหกรณ์อื่น และการลงทุนของสหกรณ์ฯ	
(5) กองทุนเปิดกรุงไทยตราสารตลาดเงินภาครัฐ (KTSV)	9,008,359.91 บาท
(6) พันธบัตรรัฐบาล ธนาคารแห่งประเทศไทย	5,052,533.55 บาท
	<b><u>479,643,024.20</u> บาท</b>

จึงเสนอที่ประชุมเพื่อทราบ  
มติที่ประชุม รับทราบ

### 3.2.5 การให้สวัสดิการแก่สมาชิก

ในปี 2567 สหกรณ์ได้จัดสวัสดิการให้แก่สมาชิก ดังนี้

#### 3.2.5.1 การจ่ายเงินสงเคราะห์แก่สมาชิกแก่กรรมและเงินช่วยค่าจัดการศพ

ตั้งแต่วันที่ 1 มกราคม 2567 ถึง วันที่ 31 ธันวาคม 2567 สหกรณ์ได้จ่ายเงินสงเคราะห์สมาชิกถึงแก่กรรมจำนวน 23 ราย เป็นเงิน 2,710,000 บาท และจ่ายเงินช่วยเหลือค่าทำศพ จำนวน 23 ราย เป็นเงิน 230,000 บาทหักเงินทุนกู้ยืมสมาชิกอาวุโส จำนวน 75,000 บาท รวมจ่ายเงินสงเคราะห์สมาชิกถึงแก่กรรมเป็นเงิน 2,865,000 บาทโดยให้ชะลอการจ่ายคืนค่าหุ้นไปก่อน จนกว่าสหกรณ์ฯ จะสามารถทำการจ่ายคืนค่าหุ้นได้

ลำดับ ที่	เลขที่ สมาชิก	จำนวนหุ้น	อายุเป็น สมาชิก (ปี)	จ่ายเงิน สงเคราะห์	เงินช่วยเหลือ ค่าทำศพ (บาท)	หักเงิน ทุนเกื้อกูล	จำนวนเงิน ที่จ่ายจริง	วันที่ จ่ายเงิน
1	1265	35,970	45	120,000	10,000	-	130,000	31 มค. 67
2	3476	100,140	35	120,000	10,000	-	130,000	31 มค. 67
3	0944	57,845	46	120,000	10,000	-	130,000	31 มค. 67
4	5456	26,630	23	115,000	10,000	-	125,000	31 มค. 67
5	2204	89,800	41	120,000	10,000	-	130,000	31 มค. 67
6	3006	47,835	38	120,000	10,000	25,000	105,000	5 มี.ค. 67
7	831	32,888	47	120,000	10,000	5,000	125,000	5 มี.ค. 67
8	3632	62,380	34	120,000	10,000	-	130,000	26 มี.ค.67
9	237	13,628	51	120,000	10,000	-	130,000	9 พ.ค.67
10	2894	34,000	39	120,000	10,000	-	130,000	23 พ.ค.67
11	1442	16,965	44	120,000	10,000	-	130,000	5 มิ.ย. 67
12	1161	31,970	46	120,000	10,000	45,000	85,000	25 มิ.ย. 67
13	2730	435,880	40	120,000	10,000	-	130,000	14 ส.ค.67
14	6158	131,000	15	75,000	10,000	-	85,000	30 ก.ค.67
15	709	19,800	47	120,000	10,000	-	130,000	30 ก.ค.67
16	4029	156,320	32	120,000	10,000	-	130,000	30 ก.ค.67
17	3691	41,570	35	120,000	10,000	-	130,000	9 ก.ย. 67
18	4755	50,180	27	120,000	10,000	-	130,000	10 ก.ย. 67
19	3197	24,950	37	120,000	10,000	-	130,000	13 พ.ย. 67
20	1362	134,315	45	120,000	10,000	-	130,000	13 พ.ย. 67
21	3309	42,520	37	120,000	10,000	-	130,000	22 พ.ย. 67
22	2712	36,740	40	120,000	10,000	-	130,000	13 พ.ย. 67
23	2221	216,900	42	120,000	10,000	-	130,000	23 ธค. 67
	<b>รวม</b>	<b>1,840,226</b>		<b>2,710,000</b>	<b>230,000</b>	<b>75,000</b>	<b>2,865,000</b>	

ระเบียบของสหกรณ์ออมทรัพย์กระทรวงเกษตรและสหกรณ์ จำกัด ว่าด้วยกองทุนสงเคราะห์สมาชิกถึงแก่กรรม พ.ศ. 2563 ข้อ 8 จ่ายเงินสงเคราะห์ตามระยะเวลาการเป็นสมาชิกของผู้ตาย ดังนี้ เป็นสมาชิกตั้งแต่ 6 เดือนขึ้นไปมีสิทธิ์ได้รับเงินสงเคราะห์ปีละ 5,000 บาท แต่ไม่เกิน 120,000 บาท โดยระยะเวลาที่เกินกว่า 6 เดือน ให้นับเป็น 1 ปี

ข้อ 9 สหกรณ์จะร่วมเป็นเจ้าของภาพจัดการพิธีศพ โดยจ่ายเงินช่วยเหลือค่าทำศพรายละ 10,000 บาท พร้อมพวงหรีดเคารพศพโดยไม่หักชำระหนี้ ให้แก่ผู้รับโอนประโยชน์ ทายาท หรือผู้จัดการศพของสมาชิกที่ถึงแก่ความตายทุกราย  
จึงเสนอที่ประชุมเพื่อทราบ

**มติที่ประชุม** รับทราบ

### 3.2.5.2 การจ่ายเงินทุนแกื่อกูลสมาชิกอาวุโส

ตามระเบียบว่าด้วยทุนแกื่อกูลสมาชิกอาวุโส พ.ศ.2560 ซึ่งมีผลบังคับใช้ตั้งแต่วันที่ 29 มีนาคม 2560 ข้อ 7 เมื่อสมาชิกอาวุโสถึงแก่กรรม ให้สหกรณ์นำเงินแกื่อกูลสมาชิกอาวุโสที่จ่ายให้แก่สมาชิกอาวุโสตามระเบียบนี้ไปแล้ว หักออกจากจำนวนเงินสงเคราะห์สมาชิกถึงแก่กรรมตามสิทธิที่พึงได้รับตามระเบียบว่าด้วยฯ กองทุนสงเคราะห์สมาชิกผู้ถึงแก่กรรม ส่วนที่เหลือจึงจ่ายให้แก่ผู้รับโอนประโยชน์ หากสมาชิกพ้นสภาพการเป็นสมาชิก โดยการลาออกหรือถูกให้ออกจากสหกรณ์ หลังจากได้รับเงินแกื่อกูลสมาชิกอาวุโสไปบางส่วนแล้ว ให้สหกรณ์หักทุนเรือนหุ้นของสมาชิกเข้ากองทุนสงเคราะห์สมาชิกผู้ถึงแก่กรรมตามส่วนของเงินแกื่อกูลสมาชิกอาวุโสที่ได้จ่ายไปแล้ว ในปี 2567 สหกรณ์ได้จ่ายเงินทุนแกื่อกูลสมาชิกอาวุโส

แบ่งจ่ายเป็น 2 งวด ดังนี้

1. งวดที่หนึ่ง จ่ายเมื่อเดือนตุลาคม 2567 จำนวน 310 ราย รายละ 2,500 บาท  
**เป็นจำนวนเงิน 775,000.00 บาท**
2. งวดที่สอง จ่ายเมื่อเดือนธันวาคม 2567 จำนวน 310 ราย รายละ 2,500 บาท  
**เป็นจำนวนเงิน 775,000.00 บาท**  
**รวมทั้งสิ้น 1,550,000.00 บาท**

มติที่ประชุมคณะกรรมการดำเนินการ ชุดที่ 51 ครั้งที่ 1/2567 เมื่อวันที่ 30 มกราคม 2567 วาระ 5.11 ได้มีมติในเรื่องการจ่ายเงินทุนแกื่อกูลสมาชิกอาวุโส ดังนี้

1. ในปี 2567 จะไม่รับยื่นใบสมัครจากสมาชิกรายใหม่
  2. เห็นควรจ่ายเงินให้กับสมาชิกรายเดิมลดจ้อยละ 50 กล่าวคือ ให้จ่ายรายละ 2,500 บาท
  3. ให้ปรับปรุงบัญชียอดที่จ่ายเงินแกื่อกูลไปแล้วของปี 2566 และย้อนหลังไปจนถึงปี 2558 เพื่อบันทึกรายการเป็น “เงินสงเคราะห์สมาชิกถึงแก่กรรมจ่ายล่วงหน้า” เพื่อตั้งยอดให้สมาชิกที่รับเงินไปแล้วเป็นลูกหนี้ของสหกรณ์ และนำส่วนที่จ่ายไปแล้วมาปรับปรุงเป็น “รายได้เงินสงเคราะห์สมาชิกถึงแก่กรรม” จำนวน 6,780,000.00 บาท
- สหกรณ์ได้ปรับปรุงเป็นบัญชี “เงินทุนแกื่อกูลสมาชิกอาวุโสเรียกคืน” (ปี 2558 -2567) จำนวน 8,240,000.00 บาท

จึงเสนอที่ประชุมเพื่อทราบ

**มติที่ประชุม** รับทราบ

### 3.2.5.3 การจ่ายเงินสวัสดิการต่าง ๆ เพื่อช่วยเหลือสมาชิก

- |  |                 |                         |
|--|-----------------|-------------------------|
| 1. จ่ายเงินช่วยเหลือสมาชิกถึงแก่กรรม     | 23 ราย เป็นเงิน | 230,000.00 บาท          |
| 2. จ่ายเงินสงเคราะห์สมาชิกถึงแก่กรรม     | 23 ราย เป็นเงิน | 2,710,000.00 บาท        |
| 3. หัก รับคืนเงินแกื่อกูลฯ               | 3 ราย เป็นเงิน  | 75,000.00 บาท           |
| 4. จ่ายเงินช่วยเหลือสมาชิกประสบภัยพิบัติ | 42 ราย เป็นเงิน | 228,000.00 บาท          |
| <b>รวมค่าใช้จ่ายเกี่ยวกับสมาชิก</b>      | <b>เป็นเงิน</b> | <b>3,243,000.00 บาท</b> |

จึงเสนอที่ประชุมเพื่อทราบ

**มติที่ประชุม** รับทราบ

### 3.2.5.4 การเข้าร่วมกิจกรรม อบรม ประชุม สัมมนา ปี 2567

ลำดับ ที่	หัวข้อเรื่อง	วัน/เวลา/สถานที่	ผู้จัด	ผู้เข้าร่วม
1	ผู้แทนเข้าร่วมประชุมใหญ่สามัญประจำปี 2567 ของสันนิบาตสหกรณ์แห่งประเทศไทย	10 ธันวาคม 2567 ณ โรงแรมเอเชีย จังหวัดปทุมธานี	สันนิบาตสหกรณ์ แห่งประเทศไทย	นายอานัติ วิเศษรจนา ประธานกรรมการ

จึงเสนอที่ประชุมเพื่อทราบ  
มติที่ประชุม รับทราบ

### 3.3 การวิเคราะห์สุขภาพการเงินของสหกรณ์ออมทรัพย์กระทรวงเกษตรและสหกรณ์ จำกัด

เนื่องจาก สหกรณ์ออมทรัพย์กระทรวงเกษตรและสหกรณ์ จำกัด ยังอยู่ในช่วงประสบปัญหาขาดทุนสะสม ที่มียอดยกมาจากปีบัญชี 2566 จำนวน 286.16 ล้านบาท การบริหารจัดการด้านการเงิน จึงต้องพิจารณาดำเนินการให้มีความเหมาะสม สามารถสร้างรายได้และมีผลกำไรสุทธิที่จะนำมาจัดสรรเพื่อชดเชยยอดขาดทุนสะสมในแต่ละปี จนกว่าภาวะขาดทุนสะสมจะหมดสิ้นไปซึ่งต้องใช้เวลาอีกไม่น้อยกว่า 3 ปี ในขณะที่กำไรสุทธิในส่วนที่เหลือในแต่ละปี ก็จะได้นำไปปันผลและเฉลี่ยคืนตามยอดชำระหนี้ของสมาชิก และจัดสรรเป็นทุนสำรองเพื่อเพิ่มสถานะความมั่นคงให้กับสหกรณ์ออมทรัพย์ฯ ของพวกเราทุกคน

โดยการบริหารธุรกรรมด้านการเงินในปัจจุบัน มีความเสี่ยงจากปัจจัยแวดล้อมทั้งภายในและภายนอก ที่ต้องอาศัยแนวทางในการบริหารจัดการเพื่อให้เดินหน้าต่อไปได้อย่างมั่นคง คณะกรรมการดำเนินการ จึงได้ทำการประเมินตนเอง (self-assessment) เพื่อตรวจสอบสุขภาพทางการเงินของสหกรณ์ โดยใช้เทคนิคการวิเคราะห์อัตราส่วนทางการเงิน (Financial Ratio Analysis) ซึ่งเป็นกระบวนการสอบทานและประเมินฐานะทางการเงินเพื่อประโยชน์ในการเข้าใจถึงสภาพการและสถานการณ์ทางการเงินของสหกรณ์ และช่วยในการบริหารจัดการ และตัดสินใจ ซึ่งข้อมูลจะยังประโยชน์กับทุกฝ่ายที่เกี่ยวข้องในกระบวนการสหกรณ์

กระบวนการวิเคราะห์จะมีการวัดผลดำเนินงาน ดูแนวโน้ม และความเสี่ยง โดยเฉพาะในเรื่องสำคัญ ได้แก่ ประสิทธิภาพการใช้สินทรัพย์ ความสามารถในการทำกำไร และการชำระหนี้ และที่สำคัญในเรื่องของสภาพคล่องทางธุรกิจ ซึ่งในบทวิเคราะห์มีความสำคัญต่อพวกเราทุกคน ที่จะได้ทราบถึงสถานการณ์ โดยเฉพาะคณะกรรมการที่อาสาเป็นตัวแทนในการบริหารงาน ทั้งในปัจจุบันและอนาคตจะให้เห็นภาพว่าเราจะเดินทางเพื่อให้สามารถผ่านพ้นวิกฤติไปได้อย่างไร

#### 1. ผลการวิเคราะห์อัตราส่วนทางการเงิน (Financial Ratio Analysis) (รายละเอียดในภาคผนวก)

การประเมินตนเองโดยอาศัย CAMELS Model ดำเนินการวิเคราะห์ในมิติต่าง ๆ รวม 6 ด้าน เพื่อวิเคราะห์สุขภาพทางการเงินอย่างเป็นระบบและมีมาตรฐาน ได้แก่

มิติที่ 1 C = Capital Strength / ความเพียงพอของเงินทุนต่อความเสี่ยง

มิติที่ 2 A = Asset Quality / คุณภาพของสินทรัพย์

มิติที่ 3 M = Management Ability / ชีตความสามารถในการบริหาร

มิติที่ 4 E = Earning Sufficiency / การทำกำไร

มิติที่ 5 L = Liquidity / สภาพคล่อง

มิติที่ 6 S = Sensitivity / ผลกระทบของธุรกิจต่อปัจจัยแวดล้อม

**มิติที่ 1 C = Capital Strength / ความเพียงพอของเงินทุนต่อความเสี่ยง**

ลำดับ	อัตราส่วน (Financial Ratio)	หน่วย	ผลลัพธ์ ปี 2566	ผลลัพธ์ ปี 2567
1	อัตราส่วนหนี้สินต่อส่วนของผู้ถือหุ้น (Debt to Equity -D/E ratio)	เท่า	0.91	0.78
2	อัตราเติบโตของทุนสหกรณ์	%	13.96	6.55
3	อัตราเติบโตของหนี้	%	(4.75)	(8.65)
4	อัตราผลตอบแทนต่อส่วนของผู้ถือหุ้น	%	7.96	7.09
5	ความสามารถในการชำระหนี้/ก่อหนี้	เท่า	0.80	0.71

ทุนสหกรณ์ส่วนใหญ่เป็นทุนเรือนหุ้นเติบโตเพิ่มขึ้น 6.55% เมื่อนำไปเปรียบเทียบกับหนี้สินซึ่งส่วนใหญ่เป็นเงินรับฝากของสมาชิก จะมีอัตราส่วนหนี้สินต่อส่วนของผู้ถือหุ้นหรือ D/E ratio อยู่ที่ระดับ 0.78 เท่า สหกรณ์ยังมีขีดความสามารถในการชำระหนี้ได้เพิ่มขึ้นอีกเพราะมีหนี้ต่อสัดส่วนของทุนในอัตรา 0.71 เท่า จึงยังไม่จำเป็นต้องพึ่งพาทุนจากภายนอกในการทำธุรกรรมทางการเงิน ในขณะที่หนี้สินมีอัตราลดลง 8.65% ลดลงในอัตราที่มากกว่าปีที่ผ่านมา เนื่องจากสมาชิกมีการย้ายเงินฝากออกไป ส่วนหนึ่งอาจเกิดจากสมาชิกยังไม่มั่นใจในสถานภาพของสหกรณ์ และอีกส่วนหนึ่งอาจเกิดจากมีการย้ายแหล่งลงทุนไปที่อื่น และในด้านผลตอบแทนต่อส่วนของผู้ถือหุ้นเท่ากับ 7.09% ลดลงเล็กน้อยจากปีที่ผ่านมา

**มิติที่ 2 A = Asset Quality / คุณภาพของสินทรัพย์**

ลำดับ	อัตราส่วน (Financial Ratio)	หน่วย	ผลลัพธ์ ปี 2566	ผลลัพธ์ ปี 2567
1	อัตราเติบโตของสินทรัพย์	%	4.22	(0.69)
2	อัตราผลตอบแทนต่อสินทรัพย์ (Return on Asset-ROA)	%	3.99	3.85
3	อัตราหมุนเวียนของสินทรัพย์รวม total asset turnover	รอบ	0.052	0.053

สินทรัพย์มีสัดส่วนลดลงเล็กน้อยเมื่อเทียบกับปีที่ผ่านมาที่อัตรา 0.69% สาเหตุจากหนี้สินหมุนเวียนลดลง โดยเฉพาะจากเงินฝากของสมาชิกที่ลดลง 7.26% และในด้านผลตอบแทนต่อสินทรัพย์ทุก 100 บาท จะสร้างกำไรได้ 3.85 บาท แต่การใช้สินทรัพย์ยังไม่เต็มประสิทธิภาพ เพราะมีอัตราหมุนเวียนในการสร้างรายได้เพียง 0.053 รอบ ใกล้เคียงกับปีที่แล้ว

**มิติที่ 3 M = Management Ability / ชีตความสามารถในการบริหาร**

ลำดับ	อัตราส่วน (Financial Ratio)	หน่วย	ผลลัพธ์ ปี 2566	ผลลัพธ์ ปี 2567
1	อัตราเติบโตธุรกิจ	%	1.95	11.03

ในรอบปีที่ผ่านมา สหกรณ์มีอัตราเติบโตของธุรกิจหลัก คือ การให้สินเชื่อแก่สมาชิกและการรับฝากเงินจากสมาชิกในอัตรา 11.03% เพิ่มสูงขึ้นค่อนข้างมากจากปีที่ผ่านมาที่เติบโตในอัตราส่วนเพียง 1.95% ทั้งนี้เนื่องจากปีก่อนหน้านั้น สหกรณ์เพิ่งจะรับรู้และฟื้นตัวจากสถานการณ์ขาดทุนสะสมอันเนื่องการทุจริต ในปี 2565

#### มิติที่ 4 E = Earning Sufficiency / การทำกำไร

ลำดับ	อัตราส่วน (Financial Ratio)	หน่วย	ผลลัพธ์ ปี 2566	ผลลัพธ์ ปี 2567
1	อัตราผลตอบแทนต่อส่วนของผู้ถือหุ้น (Return on Equity - ROE)	%	7.47	6.87
2	อัตรากำไรสุทธิ (Net Profit Margin)	%	76.60	72.33
3	อัตราเติบโตกำไร	%	*100.00	(2.0)
4	อัตราค่าใช้จ่ายดำเนินงานต่อกำไรก่อนหักค่าใช้จ่ายดำเนินงาน (%)	%	4.86	8.38
5	อัตรากำไรต่อสมาชิก	ล้านบาท / คน	0.025	0.025
6	อัตราหนี้/สินเชื่อ ต่อสมาชิก	ล้านบาท / คน	0.53	0.54
7	อัตราเงินออมต่อสมาชิก	ล้านบาท / คน	0.68	0.72

หมายเหตุ: \*ปี 2565 นำรายได้ไปใช้ขาดทุนสะสมทั้งหมด

สหกรณ์สามารถสร้างผลกำไรให้กับส่วนของผู้ถือหุ้นหรือผู้ถือหุ้นในอัตรา 6.87% ลดลงเล็กน้อยเมื่อเทียบกับปีที่ผ่านมา ที่สร้างผลกำไรในอัตรา 7.47% เมื่อดูในส่วนธุรกิจหลัก ทุก 100 บาท ของรายได้จะมีอัตรากำไรสุทธิที่ระดับ 72.33 บาท เทียบกับปีที่ผ่านมาอยู่ระดับ 76.60 บาท

ในขณะที่ทุก 100 บาทของผลกำไร จะมีต้นทุนค่าใช้จ่ายดำเนินงานที่ระดับ 8.38 บาท เพิ่มขึ้นจากปีที่ผ่านมา มีอัตราค่าใช้จ่ายที่ระดับ 4.86 บาท ทั้งนี้เนื่องจากปีที่ผ่านมาได้มีการปรับปรุงบัญชีเรื่องรายจ่ายเงินกู้ยืม ตั้งแต่ปี 2548 - 2565 นำกลับมาเป็นรายได้ ซึ่งนอกจากลดรายจ่ายแล้วยังทำให้มีอัตราผลกำไรเพิ่มสูงขึ้นมาก และเมื่อเทียบสัดส่วนธุรกรรมทางการเงินสมาชิกรายบุคคล ต่อ กำไร หนี้สิน/สินเชื่อ และอัตรากำไรโดยคิดอัตราเฉลี่ย มีดังนี้

- เฉลี่ยกำไรต่อสมาชิก	ประมาณ	25,000 บาท/คน
- เฉลี่ยหนี้สิน/สินเชื่อต่อสมาชิก	ประมาณ	530,000 บาท/คน
- เฉลี่ยเงินออมต่อสมาชิก	ประมาณ	680,000 บาท/คน

#### มิติที่ 5 L = Liquidity / สภาพคล่อง

ลำดับ	อัตราส่วน (Financial Ratio)	หน่วย	ผลลัพธ์ ปี 2566	ผลลัพธ์ ปี 2567
1	อัตราทุนหมุนเวียน	เท่า	0.65	0.64
2	อัตราสินเชื่อต่อเงินรับฝากและทุนเรือนหุ้น	%	75.20	76.75

สหกรณ์มีอัตราทุนหมุนเวียน เท่ากับ 0.64 เท่า ใกล้เคียงกับปีที่ผ่านมา ซึ่งยังมีค่าต่ำกว่า 1 แสดงว่าสินทรัพย์หมุนเวียนมีสัดส่วนน้อยกว่าหนี้สินหมุนเวียน สหกรณ์อาจประสบปัญหาชำระหนี้ระยะสั้น โดยเฉพาะการถอนเงินฝากของสมาชิกพร้อม ๆ กันจำนวนมาก อย่างไรก็ตามสถานการณ์ดังกล่าวไม่เคยเกิดขึ้น เนื่องจากสมาชิกยังเชื่อมั่นในระบบสหกรณ์ และอัตราดอกเบี้ยก็ยังคงสูงกว่าภายนอกที่ยังเป็นแรงจูงใจให้สมาชิกรักษา เงินออมไว้กับสหกรณ์ต่อไป

ด้านสัดส่วนสินเชื่อต่อสินทรัพย์ด้านเงินรับฝากและทุนเรือนหุ้น มีอัตราส่วน 76.75% ยังต่ำกว่า 100% สหกรณ์ยังสามารถบริหารสภาพคล่อง และระบบสินเชื่อทั้งระยะสั้นและระยะยาว

มิติที่ 6 S =Sensitivity / ผลกระทบของธุรกิจต่อปัจจัยแวดล้อม

ลำดับ	อัตราส่วน (Financial Ratio)	หน่วย	ผลลัพธ์ ปี 2566	ผลลัพธ์ ปี 2567
1	อัตราดอกเบี้ยเงินรับฝาก	%	(5.56)	(7.26)

แม้อัตราดอกเบี้ยเงินรับฝากของสหกรณ์ที่ระดับ 2.50% สูงกว่าตลาดทั่วไปที่อัตราสูงสุดไม่เกิน 2.40% แต่ก็ยังมีสมาชิกย้ายเงินฝากออกไป สูงถึง 7.26% อัตราดอกเบี้ยเงินฝากเพิ่มขึ้นจากปีที่ผ่านมาที่อัตราดอกเบี้ยเงินฝากที่ระดับ 5.56 %

และในช่วงปลายปี มีการลดอัตราดอกเบี้ยนโยบายด้านเงินกู้ของรัฐ ทำให้ธนาคารพาณิชย์เริ่มทยอยลดดอกเบี้ย โดยเฉพาะลดดอกเบี้ยเงินกู้ลงเพื่อกระตุ้นภาวะเศรษฐกิจ การชะลอตัวของสินเชื่อซึ่งสหกรณ์ก็ได้รับผลกระทบในด้านสินเชื่อเช่นเดียวกัน จึงจำเป็นต้องพิจารณาในเรื่องการปรับลดอัตราดอกเบี้ยลงในช่วงต้นปี 2568 เช่นเดียวกัน

**2. การประเมินความเสี่ยง (ด้านสภาพคล่อง)**

เป็นกระบวนการที่ต้องดำเนินการภายหลังจากวิเคราะห์ห้งบการเงินแล้ว โดยเฉพาะการประเมินความเสี่ยงในสภาพคล่องของสหกรณ์ ว่ามีความเสี่ยงมากหรือน้อยเพียงใดและหากพบว่ามีความเสี่ยง อะไรคือสาเหตุในการประเมินความเสี่ยงด้านสภาพคล่อง ประกอบด้วยเกณฑ์ประเมินความเสี่ยง 7 ด้าน ได้แก่

- 1) แหล่งที่มาและการใช้ไปของเงินทุน (Sources of –and- Uses of Fund)
- 2) การกระจุกตัวของหนี้สินจากเงินกู้ระยะสั้นและระยะยาว (Liabilities Concentration)
- 3) การกระจุกตัวของเงินลงทุนระยะยาว (Long-term Investment Concentration)
- 4) อัตราส่วนเงินทุนหมุนเวียน (Current Ratio)
- 5) อัตราส่วนเงินให้กู้ต่อเงินรับฝาก+ทุนเรือนหุ้น (Loans / Deposits + Share Capital)
- 6) กระแสเงินสดจากกิจกรรมดำเนินงาน (Cash from Operating Activities-CFO)
- 7) การดำรงสินทรัพย์สภาพคล่องเพื่อรองรับภาวะวิกฤติด้านสภาพคล่อง (Liquidity Coverage Ratio-LCR)

**สรุปการประเมินความเสี่ยงด้านสภาพคล่อง 7 ด้าน (รายละเอียดในภาคผนวก)**

ลำดับ	เกณฑ์ด้านสภาพคล่อง	เกณฑ์ ความเสี่ยง	คะแนน	น้ำหนัก	คะแนนรวม (10)
1	แหล่งที่มาและการใช้ไปของเงินทุน (Sources of –and- Uses of Fund)	0-2	1	15	0.75
2	การกระจุกตัวของหนี้สินจากเงินกู้ระยะ สั้นและระยะยาว (Liabilities Concentration)	0-4	0	5	0
3	การกระจุกตัวของเงินลงทุนระยะยาว (Long-term Investment Concentration)	0-2	0	5	0
4	อัตราส่วนเงินทุนหมุนเวียน (Current Ratio)	0-2	1	20	1

ลำดับ	เกณฑ์ด้านสภาพคล่อง	เกณฑ์ความเสี่ยง	คะแนน	น้ำหนัก	คะแนนรวม (10)
5	อัตราส่วนเงินให้กู้ต่อเงินรับฝาก+ทุนเรือนหุ้น (Loans / Deposits + Share Capital)	0-2	0	5	0
6	กระแสเงินสดจากกิจกรรมดำเนินงาน (Cash from Operating Activities-CFO)	0-2	0	30	0
7	การดำรงสินทรัพย์สภาพคล่องเพื่อรองรับภาวะวิกฤติด้านสภาพคล่อง (Liquidity Coverage Ratio-LCR)	0-2	0	20	0
<b>คะแนนรวมความเสี่ยง (Total Risk)</b>		0-16	2	100	<b>1.75</b>

จากการประเมินความเสี่ยงสภาพคล่องตามเกณฑ์ 7 ตัวชี้วัด พบว่า มีระดับความเสี่ยง = 1.75 จากคะแนนความเสี่ยงสูงสุด 10 คะแนน ถือว่าสหกรณ์ออมทรัพย์กระทรวงเกษตรและสหกรณ์ดำเนินงานภายใต้ความระมัดระวัง **มีความเสี่ยงอยู่ในระดับต่ำ**

จึงเสนอที่ประชุมเพื่อทราบ

มติที่ประชุม รับทราบ

### 3.4 ผลการตรวจสอบกิจการ ประจำปี 2567

#### รายงานของผู้ตรวจสอบกิจการ

#### เสนอที่ประชุมใหญ่สหกรณ์ออมทรัพย์กระทรวงเกษตรและสหกรณ์ จำกัด

ตามที่ที่ประชุมใหญ่สามัญประจำปี 2565 เมื่อวันที่ 20 พฤษภาคม 2566 เลือกตั้งให้ข้าพเจ้าเป็นผู้ตรวจสอบกิจการของสหกรณ์ออมทรัพย์กระทรวงเกษตรและสหกรณ์ จำกัด สำหรับปีทางบัญชีสิ้นสุดวันที่ 31 ธันวาคม 2566 – 2567 นั้น ข้าพเจ้าได้เข้าตรวจสอบและรายงานผลการตรวจสอบต่อคณะกรรมการดำเนินการเป็นประจำทุกเดือนที่เข้าตรวจสอบแล้วนั้น จึงขอเสนอผลการตรวจสอบประจำปี 2567 โดยสรุปดังต่อไปนี้

#### 1. วัตถุประสงค์ของการตรวจสอบ

- 1.1 เพื่อตรวจสอบการบริหารงานของคณะกรรมการดำเนินงานของสหกรณ์
- 1.2 เพื่อตรวจสอบการปฏิบัติงานเกี่ยวกับการบัญชีและการควบคุมการเงิน
- 1.3 เพื่อตรวจสอบการดำเนินงานอื่น ๆ ของสหกรณ์

#### 2. ขอบเขตการตรวจสอบ

- 2.1 ตรวจสอบความถูกต้องของการบันทึกบัญชีตามเอกสารหลักฐาน
- 2.2 ตรวจสอบการควบคุมการเงินตามระเบียบและข้อกำหนดของสหกรณ์
- 2.3 ตรวจสอบการดำเนินงานตามวัตถุประสงค์ ข้อบังคับ ระเบียบ และมติของที่ประชุมใหญ่ และแผนการปฏิบัติงานประจำปีและงบประมาณ
- 2.4 ตรวจสอบการบริหารงานของคณะกรรมการดำเนินการ ตามแผนงานและงบประมาณที่กำหนดไว้

### 3. ผลการตรวจสอบและข้อเสนอแนะ

#### 3.1 ด้านการบริหารงานทั่วไป

สหกรณ์กำหนดโครงสร้างออกเป็น

- ฝ่ายบริหารงานสหกรณ์ ประกอบด้วยคณะกรรมการดำเนินการแยกส่วนกันปฏิบัติงานตามที่ได้รับหน้าที่เป็นคณะกรรมการด้านต่าง ๆ ให้การดำเนินงานด้านนั้นๆ เป็นไปตามวัตถุประสงค์ที่กำหนดไว้ในข้อบังคับสหกรณ์ ระเบียบและคำสั่งต่าง ๆ และแผนงานงบประมาณประจำปี และด้านอื่นที่เกี่ยวข้อง

- ฝ่ายจัดการ ประกอบด้วยผู้จัดการและเจ้าหน้าที่ฝ่ายต่าง ๆ ปฏิบัติงานตามระเบียบเจ้าหน้าที่ของสหกรณ์ และตามที่ฝ่ายบริหารสั่งการให้ดำเนินการตามมติที่ประชุมคณะกรรมการดำเนินงานและแผนการปฏิบัติงานที่ได้รับการอนุมัติจากที่ประชุมใหญ่ ผู้จัดการเป็นผู้ควบคุมดูแลให้เจ้าหน้าที่ฝ่ายต่าง ๆ ปฏิบัติหน้าที่ของตนเองให้ครบถ้วนสมบูรณ์ตามระบบงานและระเบียบที่ถือใช้

#### 3.2 ฝ่ายสินเชื่อ

##### 3.2.1 ตรวจสอบด้านการจ่ายเงินกู้ให้สมาชิก

ตรวจสอบหลักฐานเอกสารที่เกี่ยวข้องกับการกู้เงินของสมาชิก คำขอกู้ วงเงินกู้ หนังสือสัญญากู้เงิน ผู้ค้ำประกัน เอกสารอื่นๆ ตามที่สหกรณ์ให้สมาชิกยื่นประกอบ ค่าอนุมัติให้กู้เงินจากคณะกรรมการเงินกู้หรือผู้ที่ได้รับมอบหมายให้อนุมัติเงินกู้แทนกรรมการฯ การโอนเงินกู้ให้สมาชิกผ่านระบบธนาคารกรุงไทยหรือธนาคารอื่น ตรวจสอบการบันทึกรายการเงินกู้

##### 3.2.2 ตรวจสอบด้านการรับชำระเงินกู้ของสมาชิก

ตรวจสอบเอกสารหลักฐานประกอบการชำระหนี้ การคำนวณจำนวนดอกเบี้ย ต้นเงินรายเดือนหรือเมื่อสมาชิกมาชำระก่อนกำหนด การหักบัญชีผ่านกรมบัญชีกลางหรือสมาชิกมาผ่อนชำระเอง ตรวจสอบการตัดยอดที่ได้รับชำระแล้ว ตรวจสอบทะเบียนคุมรายบุคคลเทียบกับบัญชีคุมยอด

##### 3.2.3 ตรวจสอบด้านการสัมพันธ์งานกับฝ่ายอื่น ๆ

ตรวจสอบการโอนผ่านงานของฝ่ายสินเชื่อให้กับฝ่ายการเงิน ฝ่ายการบัญชี ฝ่ายธุรการ ผู้จัดการ และคณะกรรมการฯ ในเรื่องต่าง ๆ ที่ต้องจัดการให้เป็นไปตามระเบียบและวิธีปฏิบัติ การสรุปยอดเงินกู้ต่าง ๆ ประจำเดือนรายงานผู้ที่เกี่ยวข้องทราบ

#### 3.3 ฝ่ายการเงิน

3.3.1 ตรวจสอบการรับ - จ่ายเงินประจำวัน และการรวบรวมหลักฐานการรับจ่ายเงินสดของสหกรณ์และเสนอเงินสดรับจ่ายพร้อมหลักฐานการรับจ่ายให้ฝ่ายบัญชี ผู้จัดการหรือประธานกรรมการหรือผู้ที่ได้รับมอบหมายจากประธานกรรมการเพื่อทราบ

3.3.2 ตรวจสอบการเก็บรักษาเงินสดของสหกรณ์ อยู่ภายในอำนาจที่ได้รับมอบหมาย การถือเงินสดคงเหลือและวิธีการเก็บรักษาเงินสดประจำวัน การเชื่อมต่อระหว่างสหกรณ์และธนาคารในกรณีการโอนรับจ่ายเงินต่าง ๆ ให้สมาชิกหรือบุคคลภายนอก

3.3.3 ตรวจสอบการจัดทำทะเบียนจ่ายเงินเดือน เงินสวัสดิการต่าง ๆ ตามที่เจ้าหน้าที่สหกรณ์มีสิทธิได้รับ การจัดทำทะเบียนเงินสะสมเจ้าหน้าที่ การจัดทำเกี่ยวกับการรับฝาก การจ่ายคืนเงินฝาก การคำนวณดอกเบี้ยเงินฝากออมทรัพย์และเงินฝากประจำ

3.3.4 ตรวจสอบด้านความสัมพันธ์งานกับฝ่ายต่าง ๆ คือ ฝ่ายสินเชื่อ ฝ่ายบัญชี ตามหลักฐานเอกสารที่แต่ละฝ่ายใช้ร่วมกัน

##### 3.3.5 ตรวจสอบการปฏิบัติงานอื่น ๆ ที่ได้รับมอบหมายให้จัดทำ

#### 3.4 ฝ่ายบัญชี

3.4.1 ตรวจสอบการรวบรวมหลักฐานเอกสารเบื้องต้น การแยกใบสำคัญ รายการรับจ่ายเงินซึ่งเจ้าหน้าที่การเงินมอบให้ตามประเภทการจ่ายหรือรับแต่ละวัน

3.4.2 ตรวจสอบการบันทึกบัญชี ด้านรายการรับจ่ายตามสลิปที่แยกแล้วในสมุดสรุปประจำวัน ตรวจสอบการผ่านรายการจากสมุดสรุปประจำวันเข้าสู่สมุดรวมบัญชีทั่วไป

3.4.3 ตรวจสอบการจัดทำงบทดลองประจำเดือน ทดสอบความถูกต้องของบัญชี กับสมุดรวมบัญชีทั่วไป

3.4.4 ตรวจสอบการจัดทำและควบคุมงบคงเหลือท้ายแฟ้มทะเบียนทุนเรือนหุ้น บัญชีเงินกู้ซึ่งเจ้าหน้าที่หน่วยต่าง ๆ ส่งมาว่าตรงกับประเภทในสมุดรวมบัญชีทั่วไป เป็นประจำทุกเดือน รวมทั้งการจัดส่งสำเนาทะเบียนหุ้นและแจ้งการเปลี่ยนแปลงทะเบียนหุ้นนั้น

### 3.5 ด้านการฝากเงินและการลงทุน

3.5.1 ตรวจสอบการฝากเงินกับธนาคาร และสหกรณ์อื่น ๆ

ตรวจสอบหลักฐานเอกสารประกอบการฝากถอนเงินธนาคาร และสหกรณ์หรือสถาบันการเงินอื่น ๆ ถูกต้องตรงตามระเบียบ ประกาศ คำสั่ง ของนายทะเบียนสหกรณ์และ มติของคณะกรรมการดำเนินงาน

3.5.2 ตรวจสอบการลงทุนในเงินลงทุนระยะสั้น - ระยะยาวของสหกรณ์

ตรวจสอบหลักฐานเอกสารประกอบการลงทุนในหลักทรัพย์ที่อยู่และไม่อยู่ในความต้องการของตลาด ทั้งระยะสั้นและระยะยาว ถูกต้องตรงตามระเบียบ ประกาศ คำสั่ง ของนายทะเบียนสหกรณ์ และ มติของคณะกรรมการดำเนินงาน

### 3.6 ด้านการบริหารทรัพย์สิน

3.6.1 ตรวจสอบการจัดซื้อหรือได้มาซึ่งทรัพย์สินของสหกรณ์

ตรวจสอบหลักฐานเอกสารประกอบรายการจัดซื้อทรัพย์สินระหว่างปี และการบันทึกบัญชีของสหกรณ์ เป็นไปตามระเบียบและมติคณะกรรมการฯ มีการตรวจรับถูกต้อง

3.6.2 ตรวจสอบการตัดจ่ายทรัพย์สินและค่าเสื่อมราคาต่าง ๆ

ตรวจสอบหลักฐานเอกสารประกอบรายการจัดตัดจำหน่ายทรัพย์สินระหว่างปี การคำนวณค่าเสื่อมราคาทรัพย์สินระหว่างปีและวันสิ้นปี และการบันทึกบัญชีของสหกรณ์ เป็นไปตามระเบียบและมติคณะกรรมการฯ มีคณะกรรมการการตรวจนับทรัพย์สินตามที่ได้รับแต่งตั้ง

3.6.3 ตรวจสอบการเก็บรักษาทรัพย์สิน

ตรวจสอบการเก็บรักษาและการใช้งานทรัพย์สินที่ใช้ประจำ และทรัพย์สินที่ไม่ถูกใช้งาน ได้แก่ ทรัพย์สินรอการจำหน่ายประเภทต่าง ๆ การจัดทำทะเบียนคุมทรัพย์สินถูกต้องครบถ้วนสมบูรณ์

### 3.7 ด้านเงินรับฝากของสมาชิก

3.7.1 ตรวจสอบวิธีการรับฝาก การถอนเงินฝาก

ตรวจสอบหลักฐานเบื้องต้น ถูกต้องตามระเบียบที่กำหนดไว้ การฝากเงินหรือถอนเงินผ่านระบบธนาคาร โดยวิธีการโอนเงินระหว่างบัญชีซึ่งกันและกัน

3.7.2 ตรวจสอบยอดเปรียบเทียบรายละเอียดรายคนกับทะเบียนคุม ณ วันสิ้นเดือนแต่ละเดือน ถูกต้องตรงกันหรือไม่ การผ่านรายการบัญชีไประบบเงินรับฝากและระบบบัญชีสัมพันธ์กันหรือไม่

3.7.3 ตรวจสอบการคำนวณดอกเบี้ยเมื่อสมาชิกปิดบัญชี หรือคำนวณดอกเบี้ยตามระยะเวลาที่กำหนดให้มีการจ่ายดอกเบี้ยเงินรับฝากประเภทต่าง ๆ ที่สหกรณ์เปิดให้สมาชิกใช้บริการ

### 3.8 ด้านหนี้สิน

#### 3.8.1 ตรวจสอบหนี้สินหมุนเวียน

ตรวจสอบหลักฐานเอกสารประกอบรายการหนี้สินหมุนเวียนต่าง ๆ และการบันทึกบัญชีของสหกรณ์ เป็นไปตามระเบียบ คำสั่ง ถูกต้องครบถ้วน มีการโอนปรับปรุงเปลี่ยนแปลงบัญชีต่าง ๆ ที่เกี่ยวข้องสัมพันธ์กัน มีการจัดทำทะเบียนคุมบัญชีต่าง ๆ ไว้ครบถ้วน

#### 3.8.2 ตรวจสอบหนี้สินไม่หมุนเวียน

ตรวจสอบหลักฐานเอกสารประกอบรายการหนี้สินไม่หมุนเวียนต่าง ๆ และการบันทึกบัญชีของสหกรณ์ การโอนปรับปรุงเปลี่ยนแปลงบัญชีสำรองบำเหน็จเจ้าหน้าที่ บัญชีสำรองเงินชดเชยเจ้าหน้าที่ เป็นไปตามระเบียบที่กำหนด มีการจัดทำทะเบียนคุมยอดต่าง ๆ ไว้ครบถ้วน

### 3.9 ด้านทุนของสหกรณ์

#### 3.9.1 ตรวจสอบทุนเรือนหุ้น

ตรวจสอบหลักฐานเอกสารต่าง ๆ ที่ใช้ประกอบการหักเงินสะสมเป็นทุนเรือนหุ้นประจำเดือน การถือหุ้นเพิ่มในวาระต่าง ๆ การจ่ายคืนค่าหุ้นในกรณีสมาชิกลาออก หรือตาย

#### 3.9.2 ตรวจสอบทุนสำรอง

ตรวจสอบการจัดสรรทุนสำรองจากบัญชีกำไรสุทธิประจำปี การโอนบัญชีอื่นๆเข้าเป็นทุนสำรอง การโอนทุนสำรองไปหักล้างบัญชีขาดทุนสะสม

#### 3.9.3 ตรวจสอบทุนสะสมตามข้อบังคับและระเบียบ

ตรวจสอบการจัดสรรทุนสะสมจากบัญชีกำไรสุทธิประจำปี การจ่ายเงินต่าง ๆ จากบัญชีทุนสะสมให้กับสมาชิกและบุคคลภายนอก การโอนทุนรักษาระดับเงินปันผลไปจัดสรรรวมกับบัญชีกำไรสุทธิประจำปี เพื่อรักษาระดับอัตราการจัดสรรเงินปันผลให้สมาชิก

#### 3.9.4 ตรวจสอบการจัดสรรกำไรสุทธิ

ตรวจสอบการจัดสรรกำไรสุทธิประจำปี ว่าเป็นไปตามมติที่ประชุมใหญ่ สมาชิกและผู้มีส่วนเกี่ยวข้องได้รับเงินตามที่ได้รับการจัดสรรไปครบถ้วนแล้วหรือไม่

จึงเรียนมาเพื่อโปรดทราบ

( นายวิวัฒน์ มิ่งศรีเปรม )

ผู้ตรวจสอบกิจการ

จึงเสนอที่ประชุมเพื่อทราบ

มติที่ประชุม รับทราบ

### 3.5 รายงานผลประโยชน์ และค่าตอบแทนของกรรมการและผู้จัดการ ผู้มีอำนาจในการจัดการ และที่ปรึกษาของสหกรณ์ในรอบบัญชี วันที่ 1 มกราคม 2567 ถึง วันที่ 31 ธันวาคม 2567

ตามกฎหมายว่าด้วยการดำเนินงานและการกำกับดูแลสหกรณ์ออมทรัพย์ และสหกรณ์เครดิตยูเนียน พ.ศ. 2564 ออกตามมาตรา 89/2 แห่งพระราชบัญญัติสหกรณ์ พ.ศ. 2542 หมวด 4 เรื่องการกำกับดูแลด้านธรรมาภิบาลของสหกรณ์ ข้อ 14 (1) ให้แจ้งผลประโยชน์และค่าตอบแทนของกรรมการ ผู้จัดการ ผู้มีอำนาจในการจัดการ และที่ปรึกษาของสหกรณ์ที่ได้รับจากสหกรณ์ในรอบปีบัญชีที่ผ่านมา และให้แสดงรายละเอียดค่าตอบแทนดังกล่าวเป็นรายบุคคล ตามเอกสาร ที่แจกในที่ประชุม

จึงเสนอที่ประชุมเพื่อทราบ

มติที่ประชุม รับทราบ

### 3.6 ข้อมูลการถูกร้องทุกข์กล่าวโทษ การถูกดำเนินคดี การถูกร้องเรียน

ตามกฎกระทรวง ว่าด้วยการดำเนินงานและการกำกับดูแลสหกรณ์ออมทรัพย์ และสหกรณ์เครดิตยูเนียน พ.ศ. 2564 ออกตามความในมาตรา 89/2 แห่งพระราชบัญญัติสหกรณ์ พ.ศ. 2542 หมวด 4 เรื่องการกำกับดูแลด้านธรรมาภิบาลของสหกรณ์ ข้อ 14 (2) ข้อมูลการถูกร้องทุกข์กล่าวโทษ การถูกดำเนินคดี การถูกร้องเรียน และถูกลงโทษของสหกรณ์ในรอบปีบัญชีที่ผ่านมา พร้อมทั้งแผนหรือแนวทางการป้องกันไม่ให้ถูกร้องทุกข์กล่าวโทษถูกดำเนินคดี ถูกร้องเรียนและถูกลงโทษในเรื่องดังกล่าวอีก

ในรอบปีบัญชี 2567 มีสมาชิกร้องเรียน 1 ราย เรื่องเงินกู้ยืมของสมาชิกอาวุโส สหกรณ์ออมทรัพย์ กระทรวงเกษตรและสหกรณ์ จำกัด มีช่องทางให้สมาชิกแจ้งปัญหาหรือข้อร้องเรียนได้อย่างสะดวก ตามระเบียบสหกรณ์ฯ ว่าด้วย การตรวจสอบและแก้ไขปัญหาหรือข้อร้องเรียนของสมาชิก พ.ศ. 2564

จึงเสนอที่ประชุมเพื่อทราบ

มติที่ประชุม รับทราบ

### 3.7 รายงานผลการยึดทรัพย์สินคดีฉ้อโกงสหกรณ์ออมทรัพย์กระทรวงเกษตรและสหกรณ์ จำกัด

จากปัญหาการทุจริตยักยอกเงินรับฝากของสมาชิก จากอดีตผู้จัดการสหกรณ์ (นางพวงทิพย์ สุทธิแย้ม) และอดีตหัวหน้าฝ่ายการเงิน (นางศิริพร รัตนปราการ หรือนางสาวพร จันทนะรัตน์) ซึ่งเกิดขึ้นตั้งแต่ปี 2547 – 2565 หลังจากสมาชิกและคณะกรรมการได้รับทราบข้อมูลการทุจริตในช่วงปลายเดือนมีนาคม 2565 ซึ่งมีสมาชิกที่เป็นผู้เสียหาย รวม 119 คน จำนวน 189 บัญชี รวมเป็นจำนวนเงินทั้งสิ้น 642,756,369.38 บาท ซึ่งในเวลาต่อมากรมสอบสวนคดีพิเศษ (DSI) และสำนักงานป้องกันและปราบปรามการฟอกเงิน (สำนักงาน ปปง.) ได้ทำการยึดอายัดทรัพย์สินซึ่งต้องสงสัยว่าได้มาจากการกระทำความผิดได้ จำนวน 25 รายการ ดังตาราง

ลำดับที่	รายการทรัพย์สินที่ยึดอายัด	การดำเนินการ	ผลการดำเนินการ
1	ณ บ้านทุ่งอัมพวา รีสอร์ท ตำบล ปลายโพงพาง อำเภออัมพวา จังหวัด สมุทรสงคราม - เนื้อที่ดิน รวม 2 แปลง 1/3/86.8 ไร่ พร้อมสิ่งปลูกสร้าง มีโฉนด - ราคาประกาศที่ สอ.กษ. เคยประกาศ ขายไว้เมื่อปี 2567 ราคา 55.1 ล้านบาท	- อยู่ในความรับผิดชอบ ของสำนักงาน ปปง.	- กำหนดขายทอดตลาด ครั้งที่ 1 เมื่อวันที่ 30 กรกฎาคม 2568 ราคาเริ่มต้น 26,550,000 บาท ปรากฏว่า ไม่มีผู้เข้าร่วมประมูล - ยังไม่มีกำหนดวัน ขายทอดตลาดครั้งต่อไป
2	ที่ดินเปล่า ตำบลปลายโพงพาง อำเภอ อัมพวา จังหวัดสมุทรสงคราม - เนื้อที่ดิน -/88.3 ไร่ มีโฉนด - ราคาประกาศที่ สอ.กษ. เคยประกาศ ขายไว้เมื่อปี 2567 ราคา 0.16 ล้านบาท	- อยู่ในความรับผิดชอบ ของ สอ.กษ. - เนื่องจากเป็นที่ดินที่มีเจ้าของร่วม และเป็น ที่ ตาบอด หากผู้ซื้อที่ดิน แปลงใหญ่ไปแล้ว แต่ เจ้าของร่วม ไม่ขายให้ จะก่อให้เกิด ผลกระทบกับผู้ซื้อ รายใหญ่ สอ.กษ. จึงสงวนไว้ขายเอง	- ยังไม่มีกำหนดขาย

ลำดับที่	รายการทรัพย์สินที่ยึดอายัด	การดำเนินการ	ผลการดำเนินการ
3	ที่ดินเปล่า ตำบลปลายโพงพาง อำเภอ อัมพวา จังหวัดสมุทรสงคราม - เนื้อที่ดิน -/2/16.0 ไร่ มีโฉนด - ราคาประกาศที่ สอ.กษ. เคยประกาศ ขายไว้เมื่อปี 2567 ราคา 0.24 ล้านบาท	- อยู่ในความรับผิดชอบ ของ สอ.กษ. - เนื่องจากเป็นที่ดินที่มีเจ้าของร่วม และเป็น ที่ ตาบอด หากผู้ซื้อที่ดิน แปลงใหญ่ไปแล้ว แต่ เจ้าของร่วม ไม่ขายให้ จะก่อให้เกิด ผลกระทบกับผู้ซื้อราย ใหญ่ สอ.กษ. จึงสงวน ไว้ขายเอง	- ยังไม่มีกำหนดขาย
4	เนื้อที่ดิน -/1/25.0 ไร่ พร้อมสิ่งปลูก สร้าง ตำบลหลักหก อำเภอเมือง ปทุมธานี จังหวัดปทุมธานี มีโฉนด - ราคาประกาศที่ สอ.กษ. เคยประกาศ ขาย ปี 2567 ราคา 8.47 ล้านบาท	- อยู่ในความรับผิดชอบ ของสำนักงาน ปปง.	- กำหนดขายทอดตลาด ครั้งที่ 1 เมื่อวันที่ 30 กรกฎาคม 2568 ราคาเริ่มต้น 8,500,000 บาท ปรากฏว่าไม่มีผู้เข้าร่วมประมูล - ยังไม่มีกำหนดวัน ขายทอดตลาดครั้งต่อไป
5	เนื้อที่ดิน -/1/5.0 ไร่ พร้อม สิ่งปลูกสร้าง ตำบลหลักหก อำเภอ เมืองปทุมธานี จังหวัดปทุมธานี มีโฉนด - ราคาประกาศที่ สอ.กษ. เคยประกาศ ขาย ปี 2567 ราคา 6.15 ล้านบาท	- อยู่ในความรับผิดชอบ ของสำนักงาน ปปง.	- กำหนดขายทอดตลาด ครั้งที่ 1 เมื่อวันที่ 30 กรกฎาคม 2568 ราคา เริ่มต้น 7,500,000 บาท ปรากฏว่าไม่มีผู้เข้าร่วม ประมูล - ยังไม่มีกำหนดวัน ขายทอดตลาดครั้งต่อไป
6	ภัตตาคารบ้านทุ่ง - เนื้อที่ดิน 1/-/79.3 ไร่ พร้อมสิ่ง ปลูกสร้าง ตำบลหลักหก อำเภอ เมืองปทุมธานี จังหวัดปทุมธานี มีโฉนด - ราคาประกาศที่ สอ.กษ. เคยประกาศ ขาย ปี 2567 ราคา 35.90 ล้านบาท	- อยู่ในความรับผิดชอบ ของสำนักงาน ปปง.	- กำหนดขายทอดตลาด ครึ่ง ที่ 1 เมื่อวันที่ 30 กรกฎาคม 2568 ราคาเริ่มต้น 30,290,000 บาท ปรากฏว่า ไม่มีผู้เข้าร่วมประมูล - ยังไม่มีกำหนดวัน ขายทอดตลาดครั้งต่อไป
7	เนื้อที่ดิน -/1/5.0 ไร่ พร้อม สิ่งปลูกสร้าง ตำบลหลักหก อำเภอ เมืองปทุมธานี จังหวัดปทุมธานีมีโฉนด - ราคาประกาศที่ สอ.กษ. เคยประกาศ ขาย ปี 2567 ราคา 6.15 ล้านบาท	- อยู่ในความรับผิดชอบ ของสำนักงาน ปปง.	- กำหนดขายทอดตลาด ครึ่ง ที่ 1 เมื่อวันที่ 30 กรกฎาคม 2568 ราคาเริ่มต้น 8,500,000 บาท ปรากฏว่า ไม่มีผู้เข้าร่วมประมูล

ลำดับที่	รายการทรัพย์สินที่ยึดอายัด	การดำเนินการ	ผลการดำเนินการ
			- ยังไม่มีกำหนดวัน ขายทอดตลาดครั้งต่อไป
8.	ที่ดินเปล่า ตำบลวังจันทร์ อำเภอ แก่งกระจาน จังหวัดเพชรบุรี - เนื้อที่ดิน 48/2/14.0 ไร่ ที่ดิน นส.3 - ราคาประกาศที่ สอ.กษ. เคยประกาศ ขาย ปี 2567 ราคา 2.60 ล้านบาท	- อยู่ในความรับผิดชอบ ของสำนักงาน ปปง.	- กำหนดขายทอดตลาด ครั้ง ที่ 1 เมื่อวันที่ 31 มีนาคม 2568 ในราคาเริ่มต้น 9.13 ล้านบาท - กำหนดขายทอดตลาด ครั้ง ที่ 2 เมื่อวันที่ 30 กรกฎาคม 2568 ในราคาเริ่มต้น 8.22 ล้านบาท - ไม่มีผู้สนใจเข้าร่วมประมูล ทั้งสองครั้ง - ยังไม่มีกำหนดวัน ขายทอดตลาดครั้งต่อไป
9	รถยนต์ยี่ห้อ HYUNDAI	- สำนักงาน ปปง. ได้ เปิดประมูลขาย ทอดตลาด เมื่อวันที่ 1 พฤศจิกายน 2566 ในราคา 602,000 บาท	- สอ.กษ. ได้รับเงิน จำนวนดังกล่าวแล้ว
10	รถยนต์ยี่ห้อ PEUGEOT	- สำนักงาน ปปง. ได้ เปิดประมูลขาย ทอดตลาด เมื่อวันที่ 1 พฤศจิกายน 2566 ในราคา 180,000 บาท	- สอ.กษ. ได้รับเงิน จำนวนดังกล่าวแล้ว
11	รถยนต์ยี่ห้อ PORSCHE	- สำนักงาน ปปง. ได้ เปิดประมูลขาย ทอดตลาด เมื่อวันที่ 1 พฤศจิกายน 2566 ใน ราคา 4,100,000 บาท	- สอ.กษ. ได้รับเงิน จำนวนดังกล่าวแล้ว
12	รถยนต์ยี่ห้อ MASERATI	- สำนักงาน ปปง. ได้ เปิดประมูลขาย ทอดตลาด เมื่อวันที่ 24 กรกฎาคม 2567 ในราคา 3,800,000 บาท (สอ.กษ. เป็นผู้ประมูล)	- ยังขายต่อไม่ได้
13	นาฬิกา ROLEX GMT Master	- อยู่ในความรับผิดชอบ	- ยังไม่มีกำหนด

ลำดับที่	รายการทรัพย์สินที่ยึดอายัด	การดำเนินการ	ผลการดำเนินการ
		ของสำนักงาน ปปง.	ขายทอดตลาด
14	กระเป่าแบรนเนม จำนวน 11 ใบ	- สำนักงาน ปปง. ได้เปิดประมูลขายทอดตลาดเมื่อวันที่ 1 กันยายน 2567 ได้เงินรวม 245,000 บาท	- สอ.กษ. ได้รับเงินจำนวนดังกล่าวแล้ว
21 พฤศจิกายน 2567 สอ.กษ. ได้รับเงินค่าขายรถยนต์ 4 คัน กระเป่า 11 ใบ			5,570,053.06 บาท
25 พฤศจิกายน 2567 รับค่าบริหารภัตตาคารบ้านทุ่ง และบ้านทุ่งรีสอร์ท อัมพวา			1,068,588.11 บาท
รวมรับเงินจากการขายทอดตลาดทรัพย์สินที่ยึดอายัด			6,638,641.17 บาท

ต่อมาได้มีคำสั่งคณะกรรมการธุรกรรม ที่ ย. 56/2567 เรื่อง ยึดทรัพย์สินที่เกี่ยวกับการกระทำความผิดไว้ชั่วคราว (เพิ่มเติม) จำนวน 5 รายการ ดังตาราง

ลำดับที่	รายการทรัพย์สินที่ยึดอายัด	การดำเนินการ	ผลการดำเนินการ
1	- ที่ดิน 1/-/- ไร่ พร้อมไม้ยืนต้น ตำบลทรายขาว อำเภอ สอยดาว จังหวัดจันทบุรี มีโฉนด	- อยู่ในความรับผิดชอบของสำนักงาน ปปง. - ราคาประเมิน (มกราคม 2567) ราคา 80,000 บาท	- ยังไม่มีกำหนดขายทอดตลาด
2	- ที่ดิน -/3/98.0 ไร่ พร้อมไม้ยืนต้น ตำบลทรายขาว อำเภอ สอยดาว จังหวัดจันทบุรี มีโฉนด	- อยู่ในความรับผิดชอบของสำนักงาน ปปง. - ราคาประเมิน (มกราคม 2567) ราคา 79,600 บาท	- ยังไม่มีกำหนดขายทอดตลาด
3	- ที่ดิน -/-/37.0 ไร่ พร้อมสิ่งปลูกสร้าง ตำบลบางอ้อ อำเภอ บางพลัด จังหวัดกรุงเทพมหานคร มีโฉนด	- อยู่ในความรับผิดชอบของสำนักงาน ปปง. - ราคาประเมิน (กุมภาพันธ์ 2567) ราคา 2,216,160 บาท	- ยังไม่มีกำหนดขายทอดตลาด
4	- ที่ดิน -/-/21.0 ไร่ พร้อมสิ่งปลูกสร้าง ตำบลบางอ้อ อำเภอ บางพลัด จังหวัดกรุงเทพมหานคร มีโฉนด	- อยู่ในความรับผิดชอบของสำนักงาน ปปง. - ราคาประเมิน (ตุลาคม 2550) ราคา 1,600,000 บาท	- ยังไม่มีกำหนดขายทอดตลาด
5	- ที่ดิน ตำบลคูคต อำเภอ ลำลูกกา จังหวัดปทุมธานี พร้อมสิ่งปลูกสร้าง - เนื้อที่ดิน -/-/40.0 ไร่	- อยู่ในความรับผิดชอบของสำนักงาน ปปง. - ราคาประเมิน (กุมภาพันธ์ 2567) ราคา 1,542,720 บาท	- ยังไม่มีกำหนดขายทอดตลาด

### 3.7.1 การติดตามการดำเนินคดีกับผู้กระทำความผิด

ประธานกรรมการ (นายอานันท์ วิเศษจรณา) ได้ติดตามความคืบหน้าในการดำเนินคดีด้วยตนเอง โดยได้เข้าพบ

- ผู้อำนวยการกองคดีฟอกเงินทางอาญา หัวหน้าคณะพนักงานสอบสวนคดีพิเศษ ที่ 237/2565 (นายระวี อักษรศิริ) กรมสอบสวนคดีพิเศษ (DSI) เพื่อปรึกษาหารือและติดตามเร่งรัดการดำเนินคดีข้อหาฟอกเงิน
  - \* วันที่ 25 กันยายน 2567 รองประธานกรรมการ (นางสุรีย์รัตน์ อามฤตขจร) พร้อมด้วยเจ้าหน้าที่การเงิน และเจ้าหน้าที่บัญชี ได้นำส่งเอกสารหลักฐานเพื่อประกอบการสอบสวนและให้ถ้อยคำ ต่อเจ้าหน้าที่สอบสวน (นายจินกร แก้วศรี) เลขานุการคณะสอบสวนคดีพิเศษ ของ DSI เพิ่มเติม ทั้งนี้ นายจินกรฯ แจ้งว่าการสอบสวนรวบรวมพยานหลักฐานใกล้เสร็จสิ้นแล้ว และพร้อมที่จะยื่นฟ้องผู้กระทำความผิดต่อศาล แต่จำเป็นต้องรอการฟ้องร้องของเจ้าหน้าที่ตำรวจของสถานีตำรวจนางเลิ้งก่อน เพราะเป็นความผิดมูลฐาน ส่วนของ DSI เป็นความผิดคดีฟอกเงิน
    - \* วันที่ 22 สิงหาคม 2568 หัวหน้าศูนย์ประสานงานคดี (นายประภากร อินทโสภา) พร้อมด้วยเจ้าหน้าที่ประจำศูนย์ฯ (นางสาวกิริติญา จันทรมณี) ได้เข้าพบเจ้าหน้าที่ของ DSI กรมสอบสวนคดีพิเศษ ที่ได้ออกหมายเรียกบุคคล ที่อาจต้องสงสัยว่ามีส่วนรู้เห็นและเชื่อมโยงกับเส้นทางการเงินของผู้ต้องหา นางศิริพร รัตนปราการ มาสอบสวน และให้ปากคำเพิ่มเติม เพื่อเตรียมการออกหมายจับ (ตามกฎหมายการฟอกเงิน) ผู้ต้องหาและบุคคลที่เกี่ยวข้องต่อไป

- ประธานกรรมการได้เข้าพบเจ้าหน้าที่สำนักงาน ปง. (นางสาวอรอุมา คงเพชร) นักสืบสอบสวนชำนาญการ และคณะ
- ประธานกรรมการได้เข้าพบผู้กำกับสถานีตำรวจนครบาลนางเลิ้ง และเจ้าหน้าที่ตำรวจเจ้าของคดี ซึ่งตามหลักการตำรวจจะต้องดำเนินคดีความผิดมูลฐานกับผู้ต้องหาทั้งสองคนก่อน และ DSI จะดำเนินคดีฟอกเงิน ต่อ แต่การดำเนินการของสถานีตำรวจนครบาลนางเลิ้งเป็นไปด้วยความเชื่องช้ามาก
- ประธานกรรมการได้ทำหนังสือถึงผู้บัญชาการตำรวจแห่งชาติ ผู้บัญชาการตำรวจสถานีนางเลิ้ง และผู้บัญชาการหน่วยปราบปรามอาชญากรรมทางเทคโนโลยี
- ขณะนี้ยังไม่มีความคืบหน้าแต่อย่างใด

กรณีที่สหกรณ์ประมูลซื้อรถยนต์ MASERATI จากการขายทอดตลาดของสำนักงาน ปง. เมื่อวันที่ 24 กรกฎาคม 2567 เหตุผลที่เข้าร่วมการประมูล เพราะเกรงว่าหากสหกรณ์ไม่เข้าร่วมสู้ราคา อาจจะทำให้สหกรณ์ได้รับเงินคืนจำนวนน้อย ทั้งนี้ เพื่อเป็นการรักษาผลประโยชน์ให้กับสหกรณ์ ดังนั้น จึงขอเสนอที่ประชุมพิจารณาอนุมัติให้ขายได้

จึงเสนอที่ประชุมเพื่อทราบ

มติที่ประชุม รับทราบ

### 3.8 การประกันเงินกู้ของสมาชิกเพื่อช่วยลดความเสี่ยงให้กับสหกรณ์

การจ่ายเงินกู้ให้กับสมาชิกทั้งเงินให้กู้สามัญ เงินกู้สามัญโครงการต่าง ๆ และเงินกู้เพื่อเหตุฉุกเฉิน สหกรณ์ได้ปฏิบัติตามระเบียบ สอ.กษ. ว่าด้วยการให้เงินกู้สามัญและเงินกู้เพื่อเหตุฉุกเฉิน พ.ศ. 2567 ซึ่งหลักประกันในการค้ำประกัน มี 3 แบบ คือ

#### เงินค้ำหุ้น

บุคคลที่เป็นสมาชิกค้ำประกัน (สามัญ ก ค้ำสามัญ ก ได้ 5 คน และสามารถค้ำสามัญ ข ได้อีก 2 คน ส่วนสามัญ ข ค้ำประกันสามัญ ข ระหว่างกันเองได้ 2 คน)

#### หลักทรัพย์ค้ำประกัน

สำหรับสมาชิกที่กู้สามัญ โดยใช้บุคคลค้ำประกัน สหกรณ์กำหนดให้สมาชิกต้องจัดทำประกันชีวิต โดยสหกรณ์เป็นผู้รับผลประโยชน์ ซึ่งในปัจจุบันสหกรณ์ได้ใช้บริการจาก บริษัทพิพยประกันชีวิต จำกัด (มหาชน) มีรายละเอียด ดังนี้

1) สมาชิกที่กู้สามัญโดยใช้บุคคลค่าประกันตั้งแต่ 100,000 บาท ขึ้นไป จะต้องจัดทำประกันชีวิตจำนวนหนี้ 100,000 บาท จะต้องจ่ายค่าเบี้ยประกัน 53 บาทต่อเดือน

2) บริษัทประกันชีวิตจะคุ้มครองการเสียชีวิตให้กับสมาชิกจนถึงอายุ 75 ปี

3) บจม.ทิพยประกันชีวิต จะจ่ายค่าตอบแทนให้กับสภกรณ์ที่เก็บเงินจากสมาชิกรวบรวมจัดส่งให้กับบริษัท ในอัตราร้อยละ 10 ของยอดนำส่ง ซึ่งสภกรณ์ได้บันทึกบัญชียอดที่รับมาเป็นรายได้จากบริษัทประกันชีวิต (รายได้อื่น) ไว้

4) กรณีที่ประกันชีวิตคุ้มครองไม่เต็มวงเงินที่สมาชิกยื่นกู้สามัญ (เกิดจากปัญหาสุขภาพของผู้กู้) สภกรณ์จะทำหนังสือแจ้งผู้ค้ำประกัน เพื่อให้รับทราบถึงปัญหาดังกล่าว โดยผู้ค้ำประกันทุกคนจะต้องทำหนังสือยินยอมรับความเสี่ยงจากการค้ำประกันส่วนที่เกินกว่าบริษัทประกันรับประกันไว้ ซึ่งหมายความว่า หนี้ของสมาชิกมีผู้รับความเสี่ยงแทนสภกรณ์ทั้งจำนวน

5) กรณีที่หนี้คงเหลือของสมาชิกลดลง ตั้งแต่ 100,000 บาท สมาชิกสามารถแจ้งสภกรณ์เพื่อแจ้งต่อบริษัทประกันชีวิต เพื่อขอลดการจ่ายค่าเบี้ยประกันลงได้

สำหรับเงินกู้พิเศษ สภกรณ์ได้ปฏิบัติตามระเบียบ สอ.กษ. ว่าด้วยเงินให้กู้พิเศษ พ.ศ. 2567 มีหลักประกัน ดังนี้

1. อสังหาริมทรัพย์อันปลอดจากภาระจำนองรายอื่น จำนองเป็นประกันเต็มจำนวนเงินกู้ โดยจะต้องมีหลักฐานการประเมินราคาจากส่วนราชการที่เป็นปัจจุบัน

อสังหาริมทรัพย์ซึ่งเป็นที่ดิน ต้องเป็นที่ดินมีโฉนด หรือ น.ส. 3 ก ชื่อเจ้าของจะต้องเป็นของสมาชิก หรือคู่สมรส

อสังหาริมทรัพย์ซึ่งเป็นอาคาร หรือห้องชุด หรือคอนโดมิเนียม หรือสิ่งปลูกสร้าง ผู้จำนองต้องทำประกันวินาศภัย โดยระบุให้สภกรณ์เป็นผู้รับผลประโยชน์

2. หลักทรัพย์รัฐบาล หรือเอกสารการฝากเงินในสภกรณ์นี้ หรือเอกสารการฝากเงินในสถาบันการเงินอื่นใด ซึ่งคณะกรรมการดำเนินการเห็นสมควรวางเป็นประกันเงินกู้นั้น โดยจำนวนเงินกู้ส่วนที่เกินกว่าค่าหุ้นของผู้กู้ต้องอยู่ในร้อยละเก้าสิบของหลักทรัพย์นั้น ๆ

3. หลักประกันอื่น ให้เป็นไปตามระเบียบเงินกู้สามัญโดยอนุโลม

ดังนั้น ท่านสมาชิก สอ.กษ. โปรดมั่นใจได้ว่าเงินที่ท่านนำมาลงทุนกับสภกรณ์ ทั้งในรูปแบบ ทุนเรือนหุ้น เงินฝากออมทรัพย์ หรือฝากออมทรัพย์พิเศษ สภกรณ์ได้นำมาบริหารงานด้วยความระมัดระวัง ปฏิบัติตามกฎหมาย ระเบียบ คำนึงถึงความปลอดภัย และควบคุมความเสี่ยงด้วย แต่อย่างไรก็ตามสำหรับเงินกู้อื่น ๆ เช่น เงินกู้เพื่อเหตุฉุกเฉิน เงินกู้โครงการพัฒนาคุณภาพชีวิต หรือเงินกู้โครงการต่าง ๆ สภกรณ์มีได้บังคับให้สมาชิกผู้กู้จะต้องจัดทำประกันชีวิต แต่หนี้ดังกล่าว มีทุนเรือนหุ้น และ/หรือบุคคลเป็นผู้ค้ำประกันทุกสัญญา

จึงเสนอที่ประชุมเพื่อทราบ

มติที่ประชุม รับทราบ

### 3.9 การจัดทำบันทึกข้อตกลงกับสภกรณ์ออมทรัพย์สโมสรรถไฟ จำกัด

เมื่อวันที่ 17 มีนาคม 2564 สภกรณ์ฯ ได้ลงนามในบันทึกข้อตกลงการชำระคืนเงินฝาก นำโดยพันจ่าเอก ประเสริฐ มาลัย อดีตประธานกรรมการ และนางพวงทิพย์ สุทธิแย้ม อดีตผู้จัดการ โดยระบุว่าเจ้าหนี้และลูกหนี้ได้ทำธุรกรรมทางการเงินระหว่างกัน โดยเจ้าหนี้ได้ฝากเงินไว้กับลูกหนี้ และมียอดเงินฝากคงเหลือ ณ วันที่ 1 มีนาคม 2564 รวมเป็นจำนวนเงินทั้งสิ้น 26,340,000.00 บาท ลูกหนี้จ่ายเงินคืนให้กับ สอ.กษ. เท่ากับเดือนธันวาคม 2567 คือ จำนวนเงินต้น 190,000 บาท ซึ่งใน MOU กำหนดให้จ่ายยอดคืนใหม่ คือ เดือนละ 223,000 บาท พร้อมดอกเบี้ยในอัตรา 2 ต่อปี แต่สภกรณ์ลูกหนี้ไม่ยอมปฏิบัติตาม และมีหนังสือ ด่วนที่สุดที่ สอ.สรพ. 150/2568 ลงวันที่ 27 กุมภาพันธ์ 2568 เรื่องขอชะลอการจ่ายคืนเงินฝาก ตั้งแต่เดือนกุมภาพันธ์ 2568

สหกรณ์เจ้าหน้าที่ สอ.สรฟ. จำนวน 13 แห่ง ได้จัดประชุมเพื่อหารือปัญหาดังกล่าวร่วมกัน เมื่อวันที่ 28 เมษายน 2568 เพื่อให้ได้ข้อยุติว่าให้ลูกหนี้ยังคงสถานะอยู่ได้ ไม่ขาดสภาพคล่อง ไม่ล้มเลิกกิจการ และสหกรณ์เจ้าหน้าที่จะต้องได้รับเงินคืนทุกบาท ถึงแม้จะยืดเวลาออกไปอีกหลายปีก็ตาม จึงได้กำหนดให้เจ้าหน้าที่สหกรณ์ออมทรัพย์สโมสรรถไฟ จำกัด จัดทำบันทึกข้อตกลงการชำระคืนเงินฝากฉบับใหม่ และกำหนดให้มีการลงนามในวันพุธที่ 28 พฤษภาคม 2568 โดยนายอนันต์ วิเศษจรณา ประธานกรรมการ และนางสาวภาวิณี คำรัส ผู้จัดการ

ในปัจจุบัน ณ เดือนพฤษภาคม 2568 สหกรณ์ออมทรัพย์กระทรวงเกษตรและสหกรณ์ จำกัด มีสถานะเป็นเจ้าหน้าที่เงินฝาก มียอดเงินฝากคงเหลือ จำนวน 17,520,000.00 บาท สำหรับข้อตกลงฉบับใหม่ มีรายละเอียดการจ่ายชำระคืน ดังตาราง

หากสหกรณ์ฯ (สอ.กษ.) ไม่ได้รับชำระเงินคืนจากสหกรณ์ลูกหนี้ (สอ.สรฟ.) จะส่งผลกระทบต่อยอดกำไรสุทธิ

MOU 2564 (17 มี.ค. 64)			MOU 2568 (28 พ.ค. 68)			หมายเหตุ
ปี	เงินต้น	ดอกเบี้ย	ปี	เงินต้น	ดอกเบี้ย	
2568	223,000.00	2%	2568	150,143.00	2.00 %	ขาดชำระ ก.พ. - พ.ค. 68 จะเริ่มชำระ มิ.ย. 68
2569	223,000.00	2%	2569	115,000.00		
2570	223,000.00	2%	2570	121,000.00		
2571	223,000.00	2%	2571	123,000.00		
2572	223,000.00	2%	2572	134,000.00		
2573	223,000.00	2%	2573	137,000.00	2.50 %	MOU เดิม เดือน สิงหาคม 2574 จ่ายชำระงวดสุดท้าย 93,000 บาท
2574	223,000.00	2%	2574	143,000.00		
			2575	144,000.00	3.00%	MOU ใหม่ เดือน สิงหาคม 2579 เดือนสุดท้าย จ่ายเงิน ต้น 104,000 บาท
			2576	137,000.00		
			2577	153,000.00		
			2578	99,000.00		
			2579	99,000.00		

ประจำปีของปี 2568 และปีต่อ ๆ ไป กล่าวคือ กรณีเงินฝากที่ถึงกำหนดชำระคืนแล้ว แต่สหกรณ์ผู้รับฝาก (ลูกหนี้ สอ.สรฟ.) ไม่สามารถจ่ายเงินฝากได้ จะทำให้สหกรณ์ผู้ฝาก (เจ้าหน้าที่ สอ.กษ.) ต้องรายงานเงินฝากสหกรณ์อื่นที่ถอนไม่ได้ ต่อที่ประชุมคณะกรรมการดำเนินการ และสหกรณ์ผู้ฝากเงินจะต้องประมาณการค่าเผื่อเงินฝากสหกรณ์ออมทรัพย์สโมสรรถไฟ จำกัด สงสัยจะสูญเสียเต็มจำนวนเงินฝากที่ถึงกำหนดชำระ ณ วันสิ้นปีทางบัญชี ตามบันทึกข้อตกลงแล้วถอนคืนไม่ได้ ทั้งนี้ ตามหนังสือกรมตรวจบัญชีสหกรณ์ ที่ กษ 0404/15 (พิเศษ) ลงวันที่ 30 เมษายน 2568 เรื่อง ตอบข้อหารือการตั้งค่าเผื่อเงินฝากสหกรณ์ออมทรัพย์สโมสรรถไฟ จำกัด สงสัยจะสูญเสีย ซึ่งมีผลทำให้ยอดกำไรสุทธิประจำปีลดลง

จึงเสนอที่ประชุมเพื่อทราบ

มติที่ประชุม รับทราบ

### 3.10 การแต่งตั้งผู้รับผลประโยชน์

ด้วยคณะกรรมการสหกรณ์ออมทรัพย์กระทรวงเกษตรและสหกรณ์ จำกัด ในการประชุมครั้งที่ 3/2568 วันที่ 26 มีนาคม 2568 เห็นสมควรแก้ไขแบบฟอร์มการขอเปลี่ยนแปลงผู้รับโอนประโยชน์ เนื่องจากมีความขัดแย้งและไม่ชัดเจน โดยให้เป็นไปตามข้อบังคับสหกรณ์ ข้อ 40 “การตั้งผู้รับโอนประโยชน์สมาชิกอาจทำหนังสือตั้งบุคคลหนึ่งหรือหลายคนเป็นผู้รับโอนประโยชน์ในเงินค่าหุ้น เงินฝาก หรือเงินอื่นใดที่มีสิทธิได้รับจากสหกรณ์เมื่อตนถึงแก่ความตาย โดยมอบให้สหกรณ์เป็นหลักฐาน หนังสือตั้งผู้รับประโยชน์ดังว่านี้ต้องทำตามหลักพินัยกรรมถ้าสมาชิกประสงค์จะเพิกถอน หรือเปลี่ยนแปลงการตั้งผู้รับโอนประโยชน์ที่ได้ทำไว้แล้วก็ต้องทำเป็นหนังสือตามลักษณะดังกล่าวในวรรคก่อน มอบให้สหกรณ์เช่นกัน ฯลฯ ”

ทั้งนี้ สหกรณ์ขอแจ้งให้สมาชิกทราบว่า สมาชิกควรมีการตรวจสอบและอัปเดตรายชื่อผู้รับโอนประโยชน์ของสมาชิกเองด้วย ในทุก 1 ปี ซึ่งตรวจสอบได้จากข้อมูลในระบบสมาชิกออนไลน์ของสหกรณ์

มติที่ประชุม รับทราบ

### 3.11 หลักการและเหตุผลการตั้งผู้แทนสมาชิก

#### แนวคิดในการจัดทำ

#### ระเบียบสหกรณ์ออมทรัพย์กระทรวงเกษตรและสหกรณ์ ว่าด้วย ผู้แทนสมาชิก

1. ผู้แทนสมาชิก หมายถึง สมาชิกที่ได้รับเลือกตั้งจากสมาชิกให้เป็นผู้แทนสมาชิกของแต่ละหน่วยงาน  
2. จำนวนผู้แทนสมาชิก ใช้อัตราส่วนจำนวนสมาชิกในแต่ละหน่วยงาน จำนวนสิบคนให้มีผู้แทนสมาชิกได้หนึ่งคนถ้าเศษของจำนวนสมาชิกดังกล่าวเกินกึ่งหนึ่งให้มีผู้แทนสมาชิกเพิ่มขึ้นอีกหนึ่งคนหากหน่วยงานใดมีจำนวนสมาชิกไม่ถึงสิบคนให้มีผู้แทนสมาชิกได้หนึ่งคนอนึ่งจำนวนผู้แทนสมาชิกต้องไม่น้อยกว่าหนึ่งร้อยคน (100 คน) โดยจัดสัดส่วนผู้แทนสมาชิกและเป็นไปตามประกาศของสหกรณ์

3. การดำรงตำแหน่งผู้แทนสมาชิก ให้ผู้แทนสมาชิกมีวาระอยู่ในตำแหน่งคราวละสองปี (2ปี) นับแต่วันเลือกตั้ง

4. การพ้นจากตำแหน่งผู้แทนสมาชิก พ้นจากตำแหน่งเมื่อ

- (1) ครบวาระ หรือมีการเลือกตั้งผู้แทนสมาชิกใหม่
- (2) ลาออก
- (3) ออกจากหน่วยงานที่ตนสังกัด
- (4) ขาดจากสมาชิกภาพ

5. บทบาทหน้าที่และสิทธิของผู้แทนสมาชิก

ผู้แทนสมาชิกจึงถือได้ว่าเป็นผู้ที่มีส่วนสำคัญยิ่งในการกำหนดอนาคตสหกรณ์ โดยเป็นสื่อกลางเป็นปากเป็นเสียงแทนสมาชิก มีสิทธิและอำนาจหน้าที่สำคัญตามระเบียบสหกรณ์ดังนี้

- (1) มีสิทธิรับสมัครเลือกตั้งเป็นกรรมการดำเนินการ
- (2) เป็นคณะทำงานหรือคณะอนุกรรมการตามที่สหกรณ์แต่งตั้ง
- (3) ปฏิบัติงานอื่นตามที่ได้รับมอบหมายจากที่ประชุมใหญ่หรือจากที่ประชุมคณะกรรมการ

ดำเนินการ

(4) เข้าร่วมประชุมใหญ่สามัญประจำปีและประชุมใหญ่วิสามัญ (ตามพระราชบัญญัติสหกรณ์ พ.ศ. 2542 มาตรา 56 “สหกรณ์ใดมีสมาชิกเกินกว่าห้าร้อยคน จะกำหนดในข้อบังคับให้มีการประชุมใหญ่โดยผู้แทนสมาชิกก็ได้ จำนวนผู้แทนสมาชิกจะไม่น้อยกว่าหนึ่งร้อยคนไม่ได้”)

(5) เข้าร่วมประชุมตามที่คณะกรรมการดำเนินการกำหนด

(6) แสดงความคิดเห็นและเสนอแนะเกี่ยวกับการดำเนินกิจการของสหกรณ์

(7) เผยแพร่ สื่อสาร ประชาสัมพันธ์ ข้อบังคับ ระเบียบ มติ และการดำเนินงานของสหกรณ์ให้

สมาชิกรับทราบ

- (8) ประสานงานระหว่างสมาชิกกับสหกรณ์และดำเนินกิจกรรมกลุ่ม
- (9) รับฟังความคิดเห็นของสมาชิกเพื่อนำไปเสนอต่อที่ประชุมใหญ่
- (10) เสนอข้อคิดเห็นต่าง ๆ ต่อที่ประชุมใหญ่

จึงเสนอที่ประชุมเพื่อทราบ

มติที่ประชุม รับทราบ

### 3.12 รายงานทุนสะสมตามข้อบังคับของสหกรณ์ฯ

สหกรณ์ได้มีการจัดสรรทุนสำรอง ทุนรักษาอัตราเงินปันผล ทุนสวัสดิการหรือการสงเคราะห์ตามสมควร แก่สมาชิกและครอบครัว และทุนอื่น ๆ ตามข้อบังคับสหกรณ์ ซึ่งมีรายละเอียด ดังต่อไปนี้

ประเภทของทุน	ยอดคงเหลือ สิงหาคม 2568	ที่มาของทุน	ประโยชน์	ระเบียบที่เกี่ยวข้อง
1. ทุนสำรอง	333,867.00	ร้อยละ 10 ของกำไรสุทธิ	1. เพื่อความมั่นคงของสหกรณ์	ตามพรบ.สหกรณ์ 2542 และที่แก้ไขเพิ่มเติม
2. ทุนสาธารณประโยชน์	912,873.11	ไม่เกินร้อยละ 10 ของกำไรสุทธิ, เงินอุดหนุน หรือเงินบริจาค เงินช่วยเหลือ เงินอื่น และรายได้อื่นๆ	1. เป็นทุนการจัดซื้ออุปกรณ์การศึกษา การสอน การเรียน ให้แก่โรงเรียนหรือสถานศึกษา ที่สมควรได้รับความช่วยเหลือ เป็นทุนในการอบรมสัมมนา ฯลฯ  2. จ่ายเพื่อการกุศล เช่น การบำรุงศาสนา  3. จ่ายเพื่อการสงเคราะห์ ตามที่คณะกรรมการกำหนด	ระเบียบฯ ว่าด้วยการใช้ทุนสาธารณประโยชน์ 2567
3. ทุนรักษาระดับอัตราเงินปันผล	184,407.36	ไม่เกินร้อยละ 2 ของกำไรสุทธิ	เพื่อรักษาอัตราเงินปันผลของสหกรณ์	ตามพรบ.สหกรณ์ 2542 และที่แก้ไขเพิ่มเติม

ประเภทของทุน	ยอดคงเหลือ สิงหาคม 2568	ที่มาของทุน	ประโยชน์	ระเบียบที่เกี่ยวข้อง
4.ทุนเพื่อพัฒนากิจการ สหกรณ์	543,690.00	จัดสรรจากกำไรสุทธิ,เงิน อุดหนุนหรือเงินบริจาค เงินช่วยเหลือ หรือเงินอื่น ที่องค์การหรือสถาบันทั้ง ในและต่างประเทศ และ เงินได้อื่นๆ	1.เพื่อการพัฒนา กิจการของ สหกรณ์  2. เพื่อการศึกษา อบรมสัมมนาทาง สหกรณ์  3. เพื่อดำเนินการ อย่างอื่นของ สหกรณ์ตามมติที่ ประชุมใหญ่	ระเบียบฯ ว่าด้วย เงินทุนสะสมเพื่อ พัฒนางานสหกรณ์ 2557
5.ทุนสวัสดิการหรือการ สงเคราะห์สมาชิกและ ครอบครัว	607,866.75	ไม่เกินร้อยละ 10 ของ กำไรสุทธิ,เงินงบประมาณ รายจ่ายประจำปี และเงิน ที่มีผู้บริจาค หรือเงินอื่น ใดที่คณะกรรมการ กำหนด	เพื่อสงเคราะห์ สมาชิกและ สวัสดิการอื่นๆ	ระเบียบฯ ว่าด้วย กองทุนสงเคราะห์ สมาชิกผู้ถึงแก่กรรม พ.ศ. 2563
6.ทุนส่งเสริมการศึกษา บุตรสมาชิก	124,291.24	จัดสรรจากกำไรสุทธิ เงิน รับบริจาค หรือเงินอื่นใด ที่คณะกรรมการกำหนด	ส่งเสริม ทุนการศึกษาบุตร สมาชิก ระดับ ประถมศึกษา- ปริญาตรี	ระเบียบฯ ว่าด้วยทุน ส่งเสริมการศึกษาบุตร ของสมาชิก พ.ศ. 2567
7.ทุนช่วยเหลือสมาชิกผู้ค้า ประกัน	649,850.01	ไม่ได้ระบุที่มาของเงินทุน	ช่วยเหลือผู้ค้า ประกันและผู้กู้ผิด นัดชำระ	ระเบียบฯ ว่าด้วย กองทุนผู้ค้าประกัน และสมาชิกที่มีปัญหา ในการชำระหนี้ พ.ศ. 2567

จึงเสนอที่ประชุมเพื่อทราบ  
มติที่ประชุม รับทราบ

## ระเบียบวาระที่ 4 เรื่องเพื่อพิจารณา

### 4.1 การขออนุมัติจัดสรรกำไรสุทธิ ประจำปี 2566 ตามคำสั่งนายทะเบียนสหกรณ์ให้เพิกถอนมติที่ประชุมใหญ่สามัญประจำปี 2566 เมื่อวันที่อาทิตย์ที่ 4 สิงหาคม 2567

1. ตามหนังสือสำนักงานส่งเสริมสหกรณ์กรุงเทพมหานคร พื้นที่ 1 ที่ กข 1109/2124 ลงวันที่ 27 พฤษภาคม 2568 เรื่องแจ้งข้อพิจารณาการจัดสรรกำไรสุทธิในที่ประชุมใหญ่สามัญประจำปี 2566

2. คณะกรรมการดำเนินการ ชุดที่ 52 ได้พิจารณาทบทวนมติการจัดสรรกำไรสุทธิประจำปี 2566 ใหม่ ในที่ประชุม ครั้งที่ 7/2568 และ 8 /2568 เมื่อวันที่ 4 มิถุนายน และวันที่ 10 มิถุนายน 2568 และจัดส่งผลการทบทวนให้นายทะเบียนสหกรณ์ ตามหนังสือ ด่วนที่สุด ที่ สอ.กข. 3003/2568 ลงวันที่ 18 มิถุนายน 2568 เรื่อง ขอบทบทวนการจัดสรรกำไรสุทธิ ประจำปี 2566 ตามข้อพิจารณาของรองนายทะเบียนสหกรณ์

3. หนังสือ สำนักงานส่งเสริมสหกรณ์กรุงเทพมหานคร พื้นที่ 1 ที่ กข 1109/3300 ลว. 14 สิงหาคม 2568 เรื่อง ขอบทบทวนการจัดสรรกำไรสุทธิ ประจำปี 2566 ตามข้อพิจารณาของรองนายทะเบียนสหกรณ์ โดยแจ้งว่า

1) การอนุมัติการจัดสรรกำไรสุทธิประจำปีเป็นอำนาจของที่ประชุมใหญ่ ตามข้อบังคับสหกรณ์ฯ พ.ศ. 2563 ข้อ 63(3) โดยคณะกรรมการดำเนินการมีอำนาจตามข้อบังคับ ข้อ 70(4) ในการเสนอแนะการจัดสรรกำไรสุทธิประจำปีต่อที่ประชุมใหญ่

2) ที่ประชุมใหญ่สามัญประจำปี 2566 เมื่อวันที่ 4 สิงหาคม 2567 ระเบียบวาระที่ 4.3 การอนุมัติกำไรสุทธิ ประจำปี 2566 ไม่เป็นไปตามข้อบังคับ

4. คำสั่งรองนายทะเบียนสหกรณ์ ที่ (สสพ.1) 2/2568 เรื่อง เพิกถอนมติที่ประชุมใหญ่สามัญประจำปี 2566 สหกรณ์ออมทรัพย์กระทรวงเกษตรและสหกรณ์ จำกัด เมื่อวันที่ 4 สิงหาคม 2567 เฉพาะส่วนที่เกี่ยวข้อง

โดยแจ้งข้อพิจารณาการจัดสรรกำไรสุทธิในที่ประชุมใหญ่สามัญประจำปี 2566 ไม่เป็นไปตามกฎหมายและข้อบังคับของสหกรณ์ ดังนี้

1) กรณีไม่ได้จัดสรรกำไรสุทธิเป็นทุนสำรอง ไม่เป็นไปตามมาตรา 60 วรรคแรกแห่งพระราชบัญญัติสหกรณ์ พ.ศ. 2542 และที่แก้ไขเพิ่มเติม โดยต้องนำกำไรสุทธิ หักจากหักขาดเขตขาดทุนสะสมแล้ว ไปจัดสรรเป็นทุนสำรองไม่น้อยกว่าร้อยละสิบ

2) กรณีรายได้ค่าบริการจากบริษัทพิพประกันชีวิต จำกัด (มหาชน) จำนวน 693,614 บาท เป็นรายการที่ปรากฏเป็นรายได้อื่นในงบกำไรขาดทุน ซึ่งถือเป็นรายได้ที่นำไปเป็นรายได้รวมของกิจการแล้ว สหกรณ์จึงไม่สามารถกันเงินจำนวนดังกล่าวออกจากกำไรสุทธิ ไปจัดสรรเข้ากองทุนเพื่อช่วยเหลือผู้ค้าประกัน ที่ต้องรับชำระหนี้แทนผู้กู้และผู้กู้ที่พึงเฝ้าระวังได้ รวมทั้งข้อบังคับสหกรณ์ ข้อ 29 ไม่มีข้อกำหนดให้จัดสรรกำไรสุทธิเป็นกองทุนดังกล่าวแต่ประการใด

3) กรณีเงินบริจาคจากบริษัทพิพประกันชีวิต จำกัด (มหาชน) จำนวน 1,000,000 บาท ซึ่งวัตถุประสงค์เพื่อการศึกษาบุตรสมาชิก ต่อมาสหกรณ์แจ้งผู้บริจาคเพื่อให้เปลี่ยนวัตถุประสงค์เพื่อใช้ในกิจการอันเป็นสาธารณประโยชน์หรือประโยชน์โดยรวมของสมาชิก สหกรณ์ได้รับบริจาคเมื่อวันที่ 7 ธันวาคม 2566 บันทึกบัญชีเป็นหนี้สินหมุนเวียนอื่น ปรากฏตามงบแสดงฐานะการเงิน ณ วันที่ 31 ธันวาคม 2566 ต่อมาเมื่อวันที่ 22 มกราคม 2567 สหกรณ์ได้ปรับปรุงบัญชีจากหนี้สินเป็นรายได้ประจำปี ดังนั้นเงินรับบริจาคดังกล่าวจึงถือเป็นรายได้ประจำปี 2567 จึงไม่สามารถนำไปสมทบกับกำไรสุทธิ ประจำปี 2566 เพื่อจัดสรรโดยมติที่ประชุมใหญ่สามัญประจำปี 2566 ได้

ดังนั้น อาศัยอำนาจตามความในมาตรา 20 แห่งพระราชบัญญัติสหกรณ์ พ.ศ. 2542 ประกอบคำสั่งนายทะเบียนสหกรณ์ ที่ 1/2562 สั่ง ณ วันที่ 27 พฤษภาคม 2562 เรื่อง แต่งตั้งรองนายทะเบียนสหกรณ์ จึงเพิก

ถอนมติที่ประชุมใหญ่สามัญประจำปี 2566 ของสหกรณ์ออมทรัพย์กระทรวงเกษตรและสหกรณ์ จำกัด เมื่อวันที่ 4 สิงหาคม 2567 ระเบียบวาระที่ 4.3 การอนุมัติจัดสรรกำไรสุทธิประจำปี 2566

5. คำสั่งนายทะเบียนสหกรณ์ ที่ (สสพ.1) 7/2568 เรื่อง ให้คณะกรรมการดำเนินการสหกรณ์ออมทรัพย์กระทรวงเกษตรและสหกรณ์ จำกัด แก้ไขข้อบกพร่อง

อาศัยอำนาจตามความในมาตรา 22(1) แห่งพระราชบัญญัติสหกรณ์ พ.ศ. 2542 และที่แก้ไขเพิ่มเติม ประกอบคำสั่งนายทะเบียนสหกรณ์ ที่ 1/2562 สืบ ณ วันที่ 27 พฤษภาคม 2562 และคำสั่งนายทะเบียนสหกรณ์ ที่ 2/2562 เรื่อง มอบอำนาจรองนายทะเบียนสหกรณ์ ปฏิบัติการแทนนายทะเบียนสหกรณ์ ให้คณะกรรมการสหกรณ์ออมทรัพย์กระทรวงเกษตรและสหกรณ์ จำกัด แก้ไขข้อบกพร่องตามวิธีการและระยะเวลาที่กำหนด ดังนี้

1) ให้คณะกรรมการดำเนินการสหกรณ์ฯ พิจารณาการจัดสรรกำไรสุทธิ ประจำปี 2566 ใหม่ ตามจำนวนกำไรสุทธิที่ปรากฏในงบแสดงฐานะการเงินของสหกรณ์ ณ วันที่ 31 ธันวาคม 2566 จำนวน 81,550,023.86 บาท แล้วให้นำเสนอที่ประชุมใหญ่พิจารณาอนุมัติ

2) ให้สหกรณ์รายงานผลการแก้ไขข้อบกพร่องตามข้อ 1 ให้นายทะเบียนสหกรณ์ทราบทุกสิ้นเดือน จนกว่าจะแก้ไขข้อบกพร่องแล้วเสร็จ

คณะกรรมการดำเนินการ ชุดที่ 52 ในการประชุมครั้งที่ 12/2568 เมื่อวันที่ 10 กันยายน 2568 ได้ มีมติอนุมัติการจัดสรรกำไรสุทธิประจำปี 2566 ตามคำสั่งนายทะเบียนสหกรณ์ โดยมีตาราง ดังนี้

รายการ	ปี 2566 4 ส.ค. 67	ปี 2566 ตามคำสั่ง รอง นทส.
กำไรสุทธิประจำปี	113,346,103.01	113,346,103.01
หัก ขดใช้ยอดขาดทุนสะสม	31,796,079.15	31,796,079.15
คงเหลือ	81,550,023.86	81,550,023.86
บวก เงินรับบริจาคเพื่อกิจกรรม สาธารณประโยชน์หรือประโยชน์ของสมาชิก	1,000,000.00	0.00
กำไร/ขาดทุนสุทธิก่อนจัดสรร	82,550,023.86	81,550,023.86
ทุนสำรอง 10 % ของยอดกำไรสุทธิหลังหัก ขาดทุน	0.00	8,155,002.39
ค่าบำรุงสันนิบาตสหกรณ์แห่งประเทศไทย	30,000.00	30,000.00
กำไรสุทธิก่อนจัดสรรรายการต่าง ๆ	82,520,023.86	73,365,021.47
เงินปันผลแห่งทุนเรือนหุ้น ( 4.15% เป็น 3.70%)	70,679,554.92	62,162,175.12
เงินเฉลี่ยคืน (8%)	11,068,873.70	11,068,873.70
โบนัสกรรมการและเจ้าหน้าที่ (%)	0.00	0.00
ทุนรักษาระดับอัตราเงินปันผล ไม่เกิน 2%	0.00	0.00
ทุนสาธารณประโยชน์	0.00	0.00
ทุนสวัสดิการหรือสงเคราะห์สมาชิกและ ครอบครัว	77,981.20	113,972.65
ทุนเพื่อจัดตั้งสำนักงานหรือทุนอื่น ๆ เพื่อสร้าง ความมั่นคง	0.00	0.00

รายการ	ปี 2566 4 ส.ค. 67	ปี 2566 ตามคำสั่ง รอง นทส.
ทุนเพื่อช่วยเหลือสมาชิกผู้ค้าประกันหรือผู้กู้ฟุ้ง ระวาง	693,614.00	0.00
ยอดจัดสรรตามมติที่ประชุมใหญ่ 4 สิงหาคม 2567		
ยอดจ่ายเงินปันผลให้กับสมาชิก	70,679,554.92	61,964,384.25
ยอดจ่ายเงินเฉลี่ยคืน	11,068,873.70	11,068,873.70
รวม	81,748,428.62	73,033,257.95
สหกรณ์จะต้องเรียกคืนเงินปันผลที่จ่ายเกิน		8,517,379.80

จึงขอเสนอที่ประชุมใหญ่พิจารณาอนุมัติ การจัดสรรกำไรสุทธิ ประจำปี 2566 ตามคำสั่งนายทะเบียน  
สหกรณ์ โดยในที่ประชุมได้ลงคะแนนเสียง ดังนี้

1. อนุมัติให้จัดสรรกำไรสุทธิประจำปี 2566 ตามคำสั่งนายทะเบียนสหกรณ์ ด้วยคะแนน 125 เสียง
2. ไม่อนุมัติให้จัดสรรกำไรสุทธิประจำปี 2566 ด้วยคะแนน 5 เสียง
3. งดออกเสียง 5 เสียง จากจำนวนสมาชิกในห้องประชุม 135 เสียง

**มติที่ประชุม** อนุมัติให้จัดสรรกำไรสุทธิประจำปี 2566 ตามคำสั่งนายทะเบียนสหกรณ์ ด้วยคะแนน 125 เสียง  
จากจำนวนสมาชิกในห้องประชุม 135 เสียง

#### 4.2 การขออนุมัติแผนการเรียกคืนเงินปันผล ปี 2566

ตามวาระที่ 4.1 สหกรณ์ได้จัดสรรกำไรสุทธิ ประจำปี 2566 ตามคำสั่งนายทะเบียนสหกรณ์  
โดยสหกรณ์ได้มีการจ่ายเงินปันผลให้กับสมาชิก ตามการจัดสรรไว้เดิมร้อยละ 4.15 ได้มีการจัดสรรใหม่ ร้อยละ  
3.65 ทำให้จ่ายเงินปันผลเกินไป จำนวน 8,517,379.80 บาท ที่ประชุมคณะกรรมการดำเนินการ ชุดที่ 52  
ในการประชุมครั้งที่ 12/2568 เมื่อวันที่ 10 กันยายน 2568 และครั้งที่ 13/2568 เมื่อวันที่ 25 กันยายน 2568 ได้  
มีมติให้เรียกคืนเงินจากสมาชิก เป็นระยะเวลา 5 ปีทางบัญชี (เป็นการหักจากเงินปันผลที่จะได้รับในแต่ละปีบัญชี)

กล่าวคือ สหกรณ์จะเรียกคืนเงินจากสมาชิก โดยหักจากเงินปันผลที่จะได้รับในแต่ละปี (ทำให้สมาชิกได้รับ  
เงินปันผลลดลง) จะเริ่มหัก ดังนี้

1. หักจากเงินปันผลปีบัญชี 2568 ร้อยละ 20
2. หักจากเงินปันผลปีบัญชี 2569 ร้อยละ 20
3. หักจากเงินปันผลปีบัญชี 2570 ร้อยละ 20
4. หักจากเงินปันผลปีบัญชี 2571 ร้อยละ 20
5. หักจากเงินปันผลปีบัญชี 2572 ร้อยละ 20

โดยสหกรณ์จะหักออกจากเงินปันผลที่จะได้รับในปีบัญชี 2568 – 2572 หากสมาชิกประสงค์จะส่งเงินปันผลที่เกิน  
คืนทั้งจำนวนก็สามารถกระทำได้

โดยในที่ประชุมได้ลงคะแนนเสียง ดังนี้

1. อนุมัติให้เรียกคืนเป็นเวลา 5 ปีบัญชี ด้วยคะแนน 105 เสียง
  2. ไม่อนุมัติให้เรียกคืนเป็นเวลา 5 ปีบัญชี ด้วยคะแนน 29 เสียง
- จากจำนวนสมาชิกในห้องประชุม 134 เสียง

**มติที่ประชุม** อนุมัติให้เรียกคืนเป็นเวลา 5 ปีบัญชี ด้วยคะแนน 105 เสียง จากจำนวนสมาชิกในห้องประชุม 134  
เสียง

#### 4.3 การขออนุมัติแผนงาน งบประมาณ และประมาณการรายได้ - รายจ่าย ประจำปี 2568

คณะกรรมการดำเนินการ ชุดที่ 52 ในคราวประชุม ครั้งที่ 12/2568 เมื่อวันที่ 10 กันยายน 2568 ขอเสนอ งบประมาณ ประมาณการรายได้ รายจ่าย ประจำปี 2568 และรับทราบแผนงานประจำปี 2567 ต่อที่ประชุมใหญ่สามัญประจำปี 2567 เพื่อพิจารณาอนุมัติ ดังนี้

##### สหกรณ์ออมทรัพย์กระทรวงเกษตรและสหกรณ์ จำกัด

##### ประมาณการรายได้ - รายจ่ายประจำปี 2568

##### ประมาณการรายได้ - รายจ่าย และกำไรสุทธิ ประจำปี 2568

#### 1. ประมาณการรายได้

1.1 ดอกเบี้ยรับจากเงินให้สมาชิกกู้	150,000,000.00	บาท
1.2 ดอกเบี้ยรับจากเงินฝากและเงินลงทุน	20,000,000.00	บาท
1.3 รายได้อื่นๆ	<u>800,000.00</u>	บาท
<b>รวม</b>	<b><u>170,800,000.00</u></b>	<b>บาท</b>

#### 2. ประมาณการค่าใช้จ่าย

2.1 ดอกเบี้ยจ่าย	33,000,000.00	บาท
2.2 ค่าใช้จ่ายในการบริหาร	<u>18,000,000.00</u>	บาท
<b>รวม</b>	<b><u>51,000,000.00</u></b>	<b>บาท</b>

**คาดว่าจะมีกำไรสุทธิประจำปี 2568 เป็นเงิน 119,800,000.00 บาท**

เป้าหมายการดำเนินงาน ประจำปี 2568

1. ทุนเรือนหุ้น	เพิ่มขึ้นจาก	1,785	ล้านบาท	เป็น	1,875	ล้านบาท
2. เงินรับฝาก	เพิ่มขึ้นจาก	1,233	ล้านบาท	เป็น	1,293	ล้านบาท
3. การให้กู้เงิน	เพิ่มขึ้นจาก	2,317	ล้านบาท	เป็น	2,432	ล้านบาท

จึงเรียนมาเพื่อโปรดพิจารณาอนุมัติ

1. แผนงานและงบประมาณ ประจำปี 2568

2. กรณีรอกการประชุมใหญ่ครั้งต่อไป ขออนุมัติวงเงินค่าใช้จ่ายดำเนินงาน โดยยึดกรอบงบประมาณ ประจำปี 2568 เป็นหลัก

โดยในที่ประชุมได้ลงคะแนนเสียง ดังนี้

1. อนุมัติแผนงาน งบประมาณ และประมาณการรายได้ - รายจ่าย ประจำปี 2568 ด้วยคะแนน 156 เสียง

2. งดออกเสียง 4 เสียง

จากจำนวนสมาชิกในห้องประชุม 160 เสียง

**มติที่ประชุม** อนุมัติด้วยคะแนน 156 เสียง งดออกเสียง 4 เสียง จากจำนวนสมาชิกในห้องประชุม 160 เสียง

#### 4.4 การขออนุมัติงบการเงินสำหรับปีบัญชี สิ้นสุดวันที่ 31 ธันวาคม 2567 (รอผู้สอบบัญชีรับรองงบการเงิน)

ด้วยผู้สอบบัญชี โดยว่าที่ร้อยตรีหญิงรุจิณี มีสเกตุ ผู้อำนวยการสำนักงานตรวจบัญชีสหกรณ์พื้นที่ 1 ได้ตรวจสอบบัญชีแล้ว แต่ยังไม่รับรองงบการเงินของสหกรณ์ สำหรับปีบัญชีสิ้นสุดวันที่ 31 ธันวาคม 2567 ดังนั้น สหกรณ์ฯ จึงขออนำงบการเงินที่จัดส่งไปให้ผู้สอบบัญชี เมื่อวันที่ 14 กุมภาพันธ์ 2568 ตาม QR code ด้านล่างนี้ ให้ที่ประชุมได้รับทราบข้อมูลเบื้องต้น **(ไม่มีการพิจารณา)**

#### 4.5 การขออนุมัติจัดสรรกำไรสุทธิ ประจำปี 2567 (รอผู้สอบบัญชีรับรองงบการเงิน)

ณ วันที่ 31 ธันวาคม 2567 สหกรณ์มีผลการดำเนินงานเป็นกำไรสุทธิประจำปี จำนวน 111,693,666.31 บาท ตามมติที่ประชุมคณะกรรมการดำเนินการ ชุดที่ 52 ในคราวประชุม ครั้งที่ 13/2568 เมื่อวันที่ 25 กันยายน 2568 ที่ประชุมมีมติให้จัดสรรกำไรสุทธิ ดังนี้ (ไม่มีการพิจารณา เป็นเพียงประมาณการ)

- |   |                         |
|---|-------------------------|
| 1. ขดใช้ยอดขาดทุนสะสม ร้อยละ 50 ของกำไรสุทธิประจำปี     | จำนวน 55,819,833.16 บาท |
| 2. จัดสรรเป็นทุนสำรอง ร้อยละ 10 ของกำไรที่เหลือจากข้อ 1 | จำนวน 5,581,983.32 บาท  |
| 3. จัดสรรเป็นเงินค่าบำรุงสันนิบาตสหกรณ์แห่งประเทศไทย    | จำนวน 30,000.00 บาท     |
| 4. จัดสรรเป็นเงินปันผลแห่งทุนเรือนหุ้น(2.40%)           | จำนวน 41,698,920.18 บาท |
| 5. จัดสรรเป็นเงินเฉลี่ยคืน (5.95%)                      | จำนวน 8,445,112.58 บาท  |
| 6. จัดสรรเป็นเงินโบนัสกรรมการและเจ้าหน้าที่ (%)         | จำนวน 500,000.00 บาท    |
| 7. ทุนสวัสดิการหรือสงเคราะห์สมาชิกและครอบครัว           | จำนวน 63,817.08 บาท     |
| 7.1 ทุนส่งเสริมการศึกษาบุตรสมาชิก                       |                         |

รายการ	ปี 2567		ปี 2566 ตามคำสั่ง นทส.	
	บาท	%	บาท	%
กำไรสุทธิประจำปี	111,639,666.31	100.00	113,346,103.01	100.00
<b>หัก</b> ขดใช้ยอดขาดทุนสะสม 50%	(55,819,833.16)	(50.00)	(31,796,079.15)	(28.05)
คงเหลือ	55,819,833.16	50.00	81,550,023.86	71.95
<b>บวก</b> เงินรับบริจาคเพื่อกิจกรรม สาธารณประโยชน์หรือประโยชน์ของ สมาชิก	0.00	0.00	0.00	0.00
กำไร/ขาดทุนสุทธิก่อนจัดสรร	55,819,833.16	50.00	81,550,023.86	71.95
ทุนสำรอง 10%	5,581,983.32	10.00	8,155,002.39	10.00
ค่าบำรุงสันนิบาตสหกรณ์แห่ง ประเทศไทย	30,000.00	0.03	30,000.00	0.03
คงเหลือเพื่อจัดสรร ประกอบด้วย	50,207,849.84	44.97	73,365,021.47	64.73
1.เงินปันผลแห่งทุนเรือนหุ้น (2.40%)	41,698,920.18	37.35	61,964,384.25	54.67
2.เงินเฉลี่ยคืน (5.60%)	7,948,341.11	7.12	11,068,873.70	9.77
3. โบนัสกรรมการและเจ้าหน้าที่ (0.45%)	500,000.00	0.45	0.00	0.00
4. ทุนรักษาระดับอัตราเงินปันผล ไม่ เกิน 2%	0.00	0.00	0.00	0.00
5. ทุนสาธารณประโยชน์	0.00	0.00	0.00	0.00
6. ทุนสวัสดิการหรือสงเคราะห์ สมาชิกและครอบครัว				
6.1 ทุนส่งเสริมการศึกษาบุตร สมาชิก	60,588.55	0.05	331,763.52	0.29

รายการ	ปี 2567		ปี 2566 ตามคำสั่ง นทส.	
	บาท	%	บาท	%
7.ทุนเพื่อจัดตั้งสำนักงานหรือทุนอื่น ๆ เพื่อสร้างความมั่นคง	0.00	0.00	0.00	0.00
8.ทุนเพื่อช่วยเหลือสมาชิกผู้ค้าประกันหรือผู้กู้ฟิงระวัง	0.00	0.00	0.00	0.00

#### 4.6 การคำนวณมูลค่าหุ้น ณ วันที่ 31 ธันวาคม 2567 (รอผู้สอบบัญชีรับรองงบการเงิน)

ตามระเบียบนายทะเบียนสหกรณ์ ว่าด้วยหลักเกณฑ์การจ่ายคืนค่าหุ้น กรณีสหกรณ์ที่มีผลการดำเนินงานขาดทุนสะสม หรือสหกรณ์ที่มีแนวโน้มขาดทุนสะสม พ.ศ. 2566

ข้อ 5 “สหกรณ์ที่มีผลการดำเนินงานขาดทุนสะสม” หมายความว่า สหกรณ์ที่มีผลการดำเนินงานขาดทุนสะสม หรือผลขาดทุนสุทธิประจำปีที่เกิดขึ้นกว่าทุนสำรอง ซึ่งจะแสดงตัวเลขไว้ในวงเล็บ โดยปรากฏรายการในงบการเงินปีล่าสุดที่ได้ตรวจสอบและแสดงความเห็นไว้แล้ว”

ข้อ 6. “ให้สหกรณ์คำนวณมูลค่าต่อหุ้นโดยนำสินทรัพย์ทั้งสิ้นหักหนี้สินทั้งสิ้น แล้วหารด้วยจำนวนหุ้นทั้งสิ้นที่ชำระเต็มมูลค่าแล้ว”

ให้สหกรณ์แสดงมูลค่าต่อหุ้นที่คำนวณได้ตามวรรคแรก ให้เป็นปัจจุบันทุกปี โดยเปิดเผยไว้ในหมายเหตุประกอบงบการเงินประจำปีนั้น ๆ โดยมูลค่าต่อหุ้นจะต้องไม่เกินร้อยละสิบของจำนวนหุ้นทั้งสิ้นที่ชำระเต็มมูลค่าแล้ว

ข้อ 7 “การจ่ายคืนค่าหุ้นในแต่ละปีบัญชีของสหกรณ์ที่มีผลการดำเนินงานขาดทุนสะสม หรือสหกรณ์ที่มีแนวโน้มขาดทุนสะสม ให้จ่ายคืนได้ไม่เกินร้อยละสิบของจำนวนหุ้นทั้งสิ้นที่ชำระเต็มมูลค่าแล้ว ณ วันสิ้นปีทางบัญชีของปีก่อน โดยให้ลำดับการจ่ายตามเหตุการณ์ขาดจากสมาชิกภาพ ฯลฯ”

จากงบการเงิน ณ วันที่ 31 ธันวาคม 2567

สินทรัพย์ทั้งสิ้น	เท่ากับ	2,875,522,533.75	บาท
หนี้สินทั้งสิ้น	เท่ากับ	1,259,539,239.91	บาท
จำนวนหุ้น	เท่ากับ	178,509,162	หุ้น

$$\begin{aligned} \text{จากสูตร มูลค่าต่อหุ้น} &= \frac{\text{สินทรัพย์ทั้งสิ้น} - \text{หนี้สินทั้งสิ้น}}{\text{จำนวนหุ้น}} \\ \text{มูลค่าต่อหุ้น} &= \frac{2,875,522,533.75 - 1,259,539,239.91}{178,509,162} \\ \text{มูลค่าต่อหุ้น ณ วันที่ 31 ธันวาคม 2567} &\text{ เท่ากับ } 9.05 \end{aligned}$$

ทั้งนี้ การคำนวณมูลค่าหุ้นดังกล่าว เป็นไปตามระเบียบนายทะเบียนสหกรณ์ และอยู่ในหมายเหตุประกอบงบการเงินของผู้สอบบัญชี

ดังนั้น สมาชิกที่ตายและลาออกในปี 2567 จะได้รับทุนเรือนหุ้นคืนที่มูลค่าหุ้นละ 9.05 บาท

จึงเรียนมาเพื่อโปรดพิจารณาอนุมัติ

**ไม่มีการพิจารณา (รอผู้สอบบัญชีรับรองงบการเงิน)**

#### 4.7 ขออนุมัติการกำหนดวงเงินซึ่งสหกรณ์ฯ อาจกู้ยืมหรือค้ำประกัน ประจำปี 2568

ตามข้อบังคับสหกรณ์ออมทรัพย์กระทรวงเกษตรและสหกรณ์ จำกัด พ.ศ.2563 ข้อ 18 กำหนดให้ที่ประชุมใหญ่อาจกำหนดวงเงินกู้ยืมหรือการค้ำประกันสำหรับปีหนึ่งๆ ไว้ตามที่จำเป็นและสมควรแก่การดำเนินการ วงเงินซึ่งกำหนดดังนี้ต้องได้รับความเห็นชอบจากนายทะเบียน

ถ้าที่ประชุมใหญ่ยังมิได้กำหนด หรือนายทะเบียนสหกรณ์ ยังมิได้ให้ความเห็นชอบวงเงินกู้ยืมหรือการค้ำประกันสำหรับปีใด ก็ให้ใช้วงเงินกู้ยืมหรือการค้ำประกันสำหรับปีก่อนไปพลาง

ในปี 2567 ที่ประชุมใหญ่ได้กำหนดวงเงินกู้ยืมหรือค้ำประกันเป็นเงิน 300,000,000 บาท (สามร้อยล้านบาทถ้วน) ซึ่งนายทะเบียนสหกรณ์ได้ให้ความเห็นชอบเป็นเงิน 300,000,000.00 บาท (สามร้อยล้านบาทถ้วน) ไว้แล้ว

ระเบียบนายทะเบียนสหกรณ์ ว่าด้วยหลักเกณฑ์การพิจารณาให้ความเห็นชอบวงเงินการกู้ยืมหรือการค้ำประกันของสหกรณ์ พ.ศ.2561 ตามข้อ 7.2 หลักเกณฑ์การพิจารณาทั่วไปสำหรับสหกรณ์แต่ละประเภท ดังนี้

7.2.1 พิจารณาจากทุนเรือนหุ้นที่ชำระแล้วรวมกับทุนสำรองของสหกรณ์ ตามบททดลอง ณ วันสิ้นเดือนสุดท้ายก่อนวันประชุมใหญ่

7.2.2 กำหนดค่าสัมประสิทธิ์ในการคำนวณวงเงินการกู้ยืมของสหกรณ์ แยกตามประเภทของสหกรณ์ โดยกำหนดว่า “ประเภทสหกรณ์ออมทรัพย์ ถือใช้วงเงินการกู้ยืมของสหกรณ์ไม่เกิน 1.5 เท่า ของทุนเรือนหุ้นรวมกับทุนสำรองของสหกรณ์” โดยมีรายละเอียด ดังนี้

##### ณ วันที่ 31 ธันวาคม 2567 สหกรณ์มีทุนเรือนหุ้นและทุนสำรอง ดังนี้

ทุนเรือนหุ้น	1,785,091,620	บาท
ทุนสำรอง	0	บาท
รวม	<u>1,785,091,620</u>	บาท

การคำนวณวงเงินกู้ยืมหรือการค้ำประกันได้ จำนวน 1.5 เท่า ของ 1,785,091,620 บาท เป็นจำนวนเงิน 2,677,637,430 บาท

ที่ประชุมคณะกรรมการดำเนินการชุดที่ 52 ครั้งที่ 1/2568 เมื่อวันที่ 28 มกราคม 2568 มีมติเห็นชอบวงเงินกู้ยืมหรือค้ำประกัน ประจำปี 2568 และให้เสนอที่ประชุมใหญ่พิจารณาอนุมัติให้สหกรณ์ฯ กำหนดวงเงินซึ่งสหกรณ์ฯ อาจกู้ยืมหรือค้ำประกัน ประจำปี 2568 จำนวน 300,000,000 บาท (สามร้อยล้านบาทถ้วน) เท่ากับปีที่ผ่านๆ มา เพื่อให้การดำเนินงานของสหกรณ์ฯ เป็นไปด้วยความคล่องตัว และเสริมสภาพคล่องตามความจำเป็น

จึงเสนอที่ประชุมเพื่อพิจารณาอนุมัติ

โดยในที่ประชุมได้ลงคะแนนเสียง ดังนี้

1. อนุมัติการกำหนดวงเงินซึ่งสหกรณ์ฯ อาจกู้ยืมหรือค้ำประกัน ประจำปี 2568 ด้วยคะแนน 114 เสียง
  2. ไม่อนุมัติการกำหนดวงเงินซึ่งสหกรณ์ฯ อาจกู้ยืมหรือค้ำประกัน ประจำปี 2568 ด้วยคะแนน 5 เสียง
- จากจำนวนสมาชิกในท้องประชุม 119 เสียง

**มติที่ประชุม** อนุมัติด้วยคะแนน 114 เสียง ไม่อนุมัติด้วยคะแนน 5 เสียง จากจำนวนสมาชิกในท้องประชุม 119 เสียง

#### 4.8 ขออนุมัติการนำเงินไปฝากหรือการลงทุนของสหกรณ์ฯ และตามประกาศคณะกรรมการพัฒนาการสหกรณ์แห่งชาติ

1. พระราชบัญญัติสหกรณ์ พ.ศ. 2542 และฉบับที่แก้ไขเพิ่มเติม

มาตรา 62 เงินของสหกรณ์นั้น สหกรณ์อาจฝากหรือลงทุนได้ ดังต่อไปนี้

- (1) ฝากในชุมนุมสหกรณ์หรือสหกรณ์อื่น
- (2) ฝากในธนาคาร หรือฝากในสถาบันการเงินที่มีวัตถุประสงค์เพื่อให้ความช่วยเหลือทางการเงินแก่สหกรณ์
- (3) ชื่อหลักทรัพย์ของรัฐบาลหรือรัฐวิสาหกิจ
- (4) ชื่อหุ้นของธนาคารที่มีวัตถุประสงค์เพื่อให้ความช่วยเหลือทางการเงินแก่สหกรณ์
- (5) ชื่อหุ้นชุมนุมสหกรณ์หรือสหกรณ์อื่น
  - (6) ชื่อหุ้นของสถาบันที่ประกอบธุรกิจอันทำให้เกิดความสะดวก หรือส่งเสริมความเจริญแก่กิจการของสหกรณ์ โดยได้รับความเห็นชอบจากนายทะเบียนสหกรณ์
  - (7) ฝากหรือลงทุนอย่างอื่นตามที่คณะกรรมการพัฒนาการสหกรณ์แห่งชาติกำหนด

**2. ประกาศคณะกรรมการพัฒนาการสหกรณ์แห่งชาติ** เรื่องข้อกำหนดการฝากเงินหรือลงทุนอย่างอื่นของสหกรณ์ พ.ศ. 2563 กำหนดไว้ดังนี้ ฯลฯ

ข้อ 3 เงินของสหกรณ์อาจฝากหรือลงทุนได้ ดังต่อไปนี้

1. บัตรเงินฝากที่ธนาคารเป็นผู้ออก
2. ตัวแลกเงินที่ธนาคารเป็นผู้รับรอง สลากหลังหรือรับอ่าวัล หรือตัวสัญญาใช้เงินที่ธนาคารเป็นผู้สละหลังหรือรับอ่าวัล โดยไม่มีข้อจำกัดความรับผิดชอบ
3. ตราสารแสดงสิทธิในหนี้ที่ธนาคารซึ่งมีใช้รัฐวิสาหกิจเป็นผู้ออก (ตราสารแสดงสิทธิในหนี้หมายความว่า ตัวแลกเงิน ตัวสัญญาใช้เงิน หุ้นกู้ที่มีหลักประกัน หุ้นกู้ไม่ด้วยสิทธิ)
4. บัตรเงินฝาก หรือ ใบรับฝากเงินที่ออกโดย บริษัทเงินทุน หรือ บริษัท เครดิตฟองซิเอร์ ซึ่งสถาบันคุ้มครองเงินฝากประกันชำระคืนต้นเงินและดอกเบี้ย
5. ตราสารแสดงสิทธิในหนี้ที่นิติบุคคลเฉพาะกิจเป็นผู้ออก ภายใต้โครงการแปลงสินทรัพย์เป็นหลักทรัพย์ ที่ได้รับอนุญาตตามพระราชกำหนดนิติบุคคลเฉพาะกิจ เพื่อการแปลงสินทรัพย์เป็นหลักทรัพย์ พ.ศ. 2540 ตราสารแสดงสิทธิในหนี้ นั้นได้รับการจัดอันดับความน่าเชื่อถือตั้งแต่ ระดับ A - ขึ้นไป จากบริษัทจัดอันดับความน่าเชื่อถือที่ได้รับความเห็นชอบจากคณะกรรมการกำกับหลักทรัพย์ และตลาดหลักทรัพย์
6. หุ้นกู้ที่มีหลักประกัน หรือหุ้นกู้ไม่ด้วยสิทธิที่ได้รับการจัดอันดับความน่าเชื่อถือ ตั้งแต่ระดับ A ขึ้นไป จากบริษัทจัดอันดับความน่าเชื่อถือที่ได้รับความเห็นชอบจากคณะกรรมการกำกับหลักทรัพย์ และตลาดหลักทรัพย์
7. หน่วยลงทุนของกองทุนรวมที่รัฐวิสาหกิจจัดตั้งขึ้น โดยความเห็นชอบของคณะรัฐมนตรี และอยู่ในการกำกับดูแลของคณะกรรมการกำกับหลักทรัพย์และตลาดหลักทรัพย์
8. หน่วยลงทุนของกองทุนรวมที่มีวัตถุประสงค์ในการลงทุนตามมาตรา 62 แห่งพระราชบัญญัติสหกรณ์ พ.ศ. 2542

ข้อ 4 การนำเงินไปฝากหรือลงทุนในหลักทรัพย์ตามข้อ 3 (7) รวมกันต้องไม่เกินทุนสำรองของสหกรณ์ และต้องผ่านการอนุมัติจากที่ประชุมใหญ่ของสหกรณ์ก่อนจึงจะดำเนินการได้ เพื่อให้เป็นไปตามหลักเกณฑ์และเงื่อนไขตามประกาศคณะกรรมการพัฒนาการสหกรณ์แห่งชาติ ดังกล่าวข้างต้น และให้การบริหารการลงทุนของสหกรณ์ออมทรัพย์กระทรวงเกษตรและสหกรณ์ จำกัดเป็นไปด้วยความคล่องตัว มั่นคง และเกิดผลการตอบแทนการลงทุนที่ดี จึงขอเสนอที่ประชุมใหญ่ออมัติให้คณะกรรมการดำเนินการ นำเงินไปฝากหรือลงทุนในหลักทรัพย์ตามข้อ 3 (7) รวมกันไม่เกินทุนสำรอง

ระหว่างปี 2567 – ปัจจุบัน (เดือนกันยายน 2568) สหกรณ์ได้นำเงินไปลงทุนในแหล่งต่าง ๆ ดังนี้

1. ฝากบัญชีออมทรัพย์ บจม.ธนาคารกรุงไทย เพื่อเป็นทุนหมุนเวียนในการดำเนินงาน
2. ฝากบัญชีออมทรัพย์ สอ.ธนาคารเพื่อการเกษตรและสหกรณ์การเกษตร จำกัด เพื่อสำรองไว้ดำเนินงาน
3. ฝากประจำชุมนุมสหกรณ์ออมทรัพย์แห่งประเทศไทย จำกัด (ชสอ.) เพื่อเป็นการหารายได้
4. ฝากประจำสหกรณ์ออมทรัพย์โรงพยาบาลตำรวจ จำกัด
5. ลงทุนพันธบัตรธนาคารแห่งประเทศไทย

6. ลงทุนกรุงไทยตราสารตลาดเงิน (KTSV)
7. สอ.กรมการบินพลเรือน จำกัด กู้ยืม
8. ฝาก สอ.สโมสรรถไฟ
9. ลงทุนในหุ้นของ ชสอ. เพิ่ม
10. ลงทุนในหุ้นของ บมจ.สหประกันชีวิต

ดังนั้น จึงขอเสนอที่ประชุมพิจารณาอนุมัติ ให้สหกรณ์สามารถนำเงินไปฝาก หรือลงทุนในกิจการต่าง ๆ ตามพระราชบัญญัติสหกรณ์ และประกาศคณะกรรมการพัฒนาการสหกรณ์แห่งชาติ ประจำปี 2568 ในสถาบันเดิม หรือสถาบันใหม่ ภายในกรอบวงเงินลงทุน 500 -700 ล้านบาท

จึงเรียนมาเพื่อโปรดพิจารณาอนุมัติ

โดยในที่ประชุมลงคะแนนเสียง ดังนี้

1. อนุมัติด้วยคะแนน 114 เสียง
2. งดออกเสียง 5 เสียง

จากจำนวนสมาชิกในท้องประชุม 119 เสียง

**มติที่ประชุม** อนุมัติ ให้สหกรณ์สามารถนำเงินไปฝาก หรือลงทุนในกิจการต่าง ๆ ตามพระราชบัญญัติสหกรณ์ และประกาศคณะกรรมการพัฒนาการสหกรณ์แห่งชาติ ในสถาบันเดิม หรือสถาบันใหม่ที่จะนำเงินไปลงทุนเพิ่มเติมได้ในวงเงินลงทุน 500 -700 ล้านบาท ด้วยคะแนน 114 เสียง งดออกเสียง 5 เสียง จากจำนวนสมาชิกในท้องประชุม 119 เสียง

#### 4.9 พิจารณาเลือกตั้งผู้ตรวจสอบกิจการสหกรณ์และกำหนดค่าตอบแทนผู้ตรวจสอบกิจการสหกรณ์ ประจำปี 2568

ในปี 2566 ที่ประชุมใหญ่มีมติเลือก นายวิวัฒน์ มิ่งศรีเปรม เป็นผู้ตรวจสอบกิจการและกำหนด ค่าธรรมเนียมตรวจสอบกิจการ เป็นเงิน 72,000 บาท (เดือนละ 6,000 บาท) ตามข้อบังคับของสหกรณ์ออมทรัพย์กระทรวงเกษตรและสหกรณ์ จำกัด "ข้อ 93 การดำรงตำแหน่งผู้ ตรวจสอบกิจการ ผู้ตรวจสอบกิจการอยู่ในตำแหน่งได้มีกำหนดคราวละไม่เกินสองปีนับแต่ปีบัญชีที่ที่ประชุมใหญ่มีมติเลือกตั้งผู้ตรวจสอบกิจการ เมื่อพ้นวาระการดำรงตำแหน่ง หาก ยังไม่มีการเลือกตั้งใหม่ให้ปฏิบัติหน้าที่อยู่ต่อไปจนกว่าที่ประชุมใหญ่มีมติเลือกตั้งผู้ตรวจสอบกิจการคนใหม่ผู้ตรวจสอบกิจการที่พ้นจากตำแหน่งตามวาระ อาจได้รับการเลือกตั้งจากที่ประชุมใหญ่อีกได้ แต่ต้องไม่เกินสองวาระติดต่อกัน" สำหรับปีบัญชี 2568 มีผู้สมัครเข้ารับเลือกตั้งเป็นผู้ตรวจสอบกิจการ จำนวน 2 ราย ในการประชุมคณะกรรมการดำเนินการ ครั้งที่ 1/2568 วันที่ 28 มกราคม 2568 คณะกรรมการพิจารณาเสนอผู้สมัครเลือกตั้งเป็นผู้ตรวจสอบกิจการ ดังนี้

1. นายวิวัฒน์ มิ่งศรีเปรม ได้เสนอบริการตรวจสอบกิจการ ประจำปี 2568 คิดค่าธรรมเนียมการตรวจสอบกิจการ เดือนละ 5,000 บาท รวมทั้งปีเป็นเงิน 60,000 บาท
2. นางวันทิพย์ ทิศายุกตะนันท์ ได้เสนอบริการตรวจสอบกิจการ ประจำปี 2568 คิดค่าธรรมเนียมการตรวจสอบกิจการ เดือนละ 7,000 บาท รวมทั้งปีเป็นเงิน 84,000 บาท

โดยในที่ประชุมได้ทำการเลือกตั้งผู้ตรวจสอบกิจการด้วยการยกมือลงคะแนนเสียง ดังต่อไปนี้

1. เห็นชอบให้เลือกนางวันทิพย์ ทิศายุกตะนันท์ เป็นผู้ตรวจสอบกิจการ ด้วยคะแนน 117 เสียง
2. เห็นชอบให้เลือกนายวิวัฒน์ มิ่งศรีเปรม เป็นผู้ตรวจสอบกิจการ ด้วยคะแนน 2 เสียง

จากสมาชิกในท้องประชุม จำนวน 119 เสียง

**มติที่ประชุม** เห็นชอบเลือก นางวันทิพย์ ทิศายุกตะนันท์ เป็นผู้ตรวจสอบกิจการของสหกรณ์ออมทรัพย์กระทรวงเกษตรและสหกรณ์ ด้วยคะแนน 117 เสียง จากสมาชิกในท้องประชุม จำนวน 119 เสียง

รายละเอียด	1. นางวันทิพย์ ทิศายุกตะนันท์	2. นายวิวัฒน์ มิ่งศรีเปรม
1. ขอบเขตการปฏิบัติงาน	ตรวจสอบการดำเนินการทั้งปวงของสหกรณ์ ตามระเบียบนายทะเบียนสหกรณ์ว่าด้วยการตรวจสอบกิจการสหกรณ์ พ.ศ.2544 เป็นไปตามกรมตรวจบัญชีกำหนด	ตรวจสอบการดำเนินการทั้งปวงของสหกรณ์ ตามระเบียบนายทะเบียนสหกรณ์ว่าด้วยการตรวจสอบกิจการสหกรณ์ พ.ศ.2544 เป็นไปตามกรมตรวจบัญชีกำหนด
2. การปฏิบัติงานตรวจสอบ	ตรวจสอบด้วยตนเองและผู้ช่วยจำนวน 2-3 คนทุกเดือน ๆ ละไม่น้อยกว่า 1-3 วันทำการ	ตรวจสอบด้วยตนเองและ ทุกเดือน ๆ ละไม่น้อยกว่า 1-5 วันทำการ
3. การรายงานผลการตรวจสอบกิจการ	<ul style="list-style-type: none"> <li>- รายงานการตรวจสอบหลังจากเข้าตรวจสอบแล้วเสร็จในแต่ละเดือนเพื่อสรุปผลเสนอต่อคณะกรรมการดำเนินการ</li> <li>- รายงานตรวจสอบกิจการประจำปี เสนอต่อที่ประชุมใหญ่</li> <li>- เข้าร่วมประชุมคณะกรรมการดำเนินการและประชุมใหญ่สามัญประจำปีหรือการประชุมอื่นใดตามที่สหกรณ์เห็นสมควร</li> </ul>	<ul style="list-style-type: none"> <li>- จัดทำรายงานการตรวจสอบกิจการประจำเดือน เสนอต่อคณะกรรมการ</li> <li>ดำเนินการทุกเดือน หากพบการทุจริต การขัดแย้งทางผลประโยชน์หรือมีสิ่งผิดปกติหรือมีความบกพร่องที่สำคัญในระบบการควบคุมภายใน การฝ่าฝืนกฎหมายสหกรณ์หรือกฎหมายอื่นที่เกี่ยวข้อง การฝ่าฝืนระเบียบคำสั่งนายทะเบียนสหกรณ์ ข้าพเจ้าจะเสนอข้อสังเกตและข้อเสนอนะที่เป็นประโยชน์ต่อคณะกรรมการดำเนินการสหกรณ์ทันที</li> <li>- จัดทำรายงานการตรวจสอบกิจการประจำปี เสนอต่อที่ประชุมใหญ่ของสหกรณ์</li> </ul>
4. ค่าธรรมเนียมการตรวจ - การเบิก	84,000 / ปี เดือนละ 7,000 บาท	60,000 / ปี เดือนละ 5,000 บาท
5. ผลงานการตรวจสอบ	<p>เป็นผู้ตรวจสอบกิจการ</p> <ul style="list-style-type: none"> <li>- สอ.กอบบิน 6</li> <li>- สอ.วชิรพยาบาล</li> <li>- สอ.กระทรวงการพัฒนาสังคมและความมั่นคงของมนุษย์</li> <li>- สอ.ตำรวจภูธรจังหวัดนนทบุรี จำกัด</li> </ul>	<p>ผู้ตรวจสอบกิจการ</p> <ul style="list-style-type: none"> <li>- สอ.กระทรวงเกษตรและสหกรณ์ จำกัด 2 ปี</li> <li>- สอ.กรมพลังงานทดแทนและอนุรักษ์พลังงาน จำกัด 8 ปี</li> <li>เคยเป็นผู้ตรวจสอบกิจการ สอ.เอเชียมาเริน 10 ปี-เคยเป็นผู้ตรวจสอบกิจการ สอ.เครดิตธารน้ำใจเดลต้า 5 ปี</li> </ul>

#### 4.10 พิจารณาแก้ไขเพิ่มเติม ข้อบังคับสหกรณ์ฯ (ฉบับที่ 7) พ.ศ. 2568

ด้วยคณะกรรมการสหกรณ์ออมทรัพย์กระทรวงเกษตรและสหกรณ์ จำกัด ชุดที่ 52 ในการประชุมครั้งที่ 1/2568 วันที่ 28 มกราคม 2568 ครั้งที่ 10/2568 วันที่ 5 สิงหาคม 2568 และครั้งที่ 12/2568 วันที่ 10 กันยายน 2568 มีมติให้แก้ไขเพิ่มเติมข้อบังคับสหกรณ์ (ฉบับที่ 7) พ.ศ. 2568 ข้อ 2 , ข้อ 29 , ข้อ 33 , ข้อ 35 , ข้อ 46 , ข้อ 49 , ข้อ 50 , ข้อ 55 , ข้อ 64 , ข้อ 105 , และข้อ106

ข้อความและเหตุผลที่ขอจดทะเบียนแก้ไขเพิ่มเติมข้อบังคับ  
ของสหกรณ์ออมทรัพย์กระทรวงเกษตรและสหกรณ์ จำกัด

ข้อความเดิม (1)	ข้อความที่ขอแก้ไขเพิ่มเติม (2)	เหตุผล (3)
<p style="text-align: center;"><b>หมวด 2</b> <b>วัตถุประสงค์</b></p> <p><b>ข้อ 2 วัตถุประสงค์</b> สหกรณ์นี้มีวัตถุประสงค์เพื่อส่งเสริมผลประโยชน์ทางเศรษฐกิจและสังคมของบรรดาสมาชิก โดยวิธีช่วยตนเอง และช่วยเหลือซึ่งกันและกันตามหลักสหกรณ์ รวมทั้งในข้อต่อไปนี้</p> <p>(1) ส่งเสริมให้สมาชิกออมทรัพย์ โดยช่วยให้สามารถสงวนส่วนแห่งรายได้ของตนไว้ในทางอันมั่นคงและได้รับประโยชน์ตามสมควร</p> <p>(2) ส่งเสริมการช่วยเหลือตนเองและช่วยเหลือซึ่งกันและกันในหมู่สมาชิก</p> <p>(3) รับฝากเงินจากสมาชิก หรือสหกรณ์อื่นหรือสมาคมงานปณิกสงเคราะห์ หรือนิติบุคคล</p> <p>(4) จัดหาทุนเพื่อกิจการตามวัตถุประสงค์ของสหกรณ์</p> <p>(5) ให้เงินกู้แก่สมาชิก</p> <p>(6) ให้สหกรณ์อื่นกู้ยืมเงิน</p>	<p>ให้ยกเลิกความตามที่กำหนดในหมวด 2 ข้อ 2 แห่งข้อบังคับสหกรณ์ออมทรัพย์กระทรวงเกษตรและสหกรณ์ จำกัด เลขทะเบียนข้อบังคับที่ 1010000525639 เสียทั้งหมด และใช้ความต่อไปนี้แทน</p> <p style="text-align: center;"><b>หมวด 2</b> <b>วัตถุประสงค์และขอบเขตแห่งการดำเนินการ</b></p> <p><b>ข้อ 2 วัตถุประสงค์ของสหกรณ์</b> สหกรณ์มีวัตถุประสงค์ดังต่อไปนี้</p> <p>(1) ส่งเสริมการออมของสมาชิก</p> <p>(2) ให้บริการทางการเงินแก่สมาชิก</p> <p>(3) ปกป้องรักษาและสร้างโอกาสทางเศรษฐกิจและสังคมให้แก่สมาชิก</p> <p>(4) ส่งเสริมการเรียนรู้และการพัฒนาคุณภาพชีวิตของสมาชิกและชุมชน</p> <p>(5) ร่วมมือกับสหกรณ์อื่น สันนิบาตสหกรณ์แห่งประเทศไทย ชุมนุมสหกรณ์องค์กรภาคเอกชน ชุมชนและหน่วยงานของรัฐ เพื่อส่งเสริมและพัฒนากิจการของสหกรณ์</p>	<p>เพื่อให้สอดคล้องกับกฎกระทรวงกำหนดลักษณะวัตถุประสงค์และขอบเขตแห่งการดำเนินการของสหกรณ์แต่ละประเภทที่รับจดทะเบียน พ.ศ. 2567</p>

ข้อความเดิม (1)	ข้อความที่ขอแก้ไขเพิ่มเติม (2)	เหตุผล (3)
<p>(7) ดำเนินการให้กู้ยืมเพื่อการเคหะ</p> <p>(8) ให้สวัสดิการและการสงเคราะห์ตามสมควรแก่สมาชิกและครอบครัว</p> <p>(9) กระทำการต่าง ๆ ตามที่อนุญาตไว้ในกฎหมายว่าด้วยสหกรณ์ เพื่อให้เป็นไปตามวัตถุประสงค์ที่กล่าวข้างต้น</p>		
<p>ไม่มี</p>	<p>ให้เพิ่มความดังต่อไปนี้เป็นข้อ 2/1 ไว้ท้ายข้อ 2 แห่งข้อบังคับสหกรณ์ออมทรัพย์กระทรวงเกษตรและสหกรณ์ จำกัดเลขทะเบียนข้อบังคับที่ 1010000525639</p> <p>ข้อ 2/1 ขอบเขตแห่งการดำเนินกิจการ เพื่อให้บรรลุวัตถุประสงค์ของสหกรณ์ ให้สหกรณ์มีขอบเขตแห่งการดำเนินกิจการดังต่อไปนี้</p> <p>(1) จัดหาทุนเพื่อดำเนินกิจการตามวัตถุประสงค์ของสหกรณ์ โดยวิธีการขายหุ้น การรับฝากเงิน และการกู้ยืมเงิน</p> <p>(2) ฝากเงินหรือลงทุนอย่างอื่นมาตรา 62</p> <p>(3) จัดให้มีเงินกู้หรือสินเชื่อแก่สมาชิก เพื่อการดำรงชีพและการเคหะ หรือให้สหกรณ์อื่นกู้ยืมเงิน</p> <p>(4) ส่งเสริมกิจกรรมกลุ่มของสมาชิก</p> <p>(5) ดำเนินการอื่นใดที่เกี่ยวกับการดำเนินธุรกิจของสหกรณ์หรือการให้บริการแก่สมาชิกเพื่อให้เป็นไปตามวัตถุประสงค์ในการดำเนินงานของสหกรณ์ออมทรัพย์</p>	<p>เพื่อให้สอดคล้องกับกฎกระทรวงกำหนดลักษณะวัตถุประสงค์และขอบเขตแห่งการดำเนินกิจการของสหกรณ์แต่ละประเภทที่รับจดทะเบียน พ.ศ. 2567</p>

ข้อความเดิม (1)	ข้อความที่ขอแก้ไขเพิ่มเติม (2)	เหตุผล (3)
<p>ข้อ 29 การจัดสรรกำไรสุทธิประจำปี เมื่อสิ้นปีทางบัญชีและได้ปิดบัญชีตามมาตรฐานการสอบบัญชีที่รับรองโดยทั่วไปแล้ว ปรากฏว่าสหกรณ์มีกำไรสุทธิให้จัดสรรทุนสำรองไม่น้อยกว่าร้อยละสิบของกำไรสุทธิ และเป็นค่าบำรุงสันนิบาตสหกรณ์แห่งประเทศไทยตามอัตราที่กำหนดในกฎกระทรวง</p> <p>กำไรสุทธิประจำปีที่เหลือจากการจัดสรรตามความในวรรคก่อนนั้น</p> <p>ที่ประชุมใหญ่อาจจะจัดสรรได้ดังต่อไปนี้</p> <p>(1) เป็นเงินปันผลตามหุ้นที่ชำระแล้วให้แก่สมาชิก แต่ต้องไม่เกินอัตราที่กำหนดในกฎกระทรวงโดยคิดให้ตามส่วนแห่งระยะเวลา อนึ่ง ถ้าสหกรณ์ถอนทุนรักษา ระดับอัตราเงินปันผลตาม (4) ออกจ่ายเป็นเงินปันผลสำหรับปีใดด้วยจำนวนเงินปันผลทั้งสิ้นที่จ่ายสำหรับปีนั้นก็ต้องไม่เกินอัตราดังกล่าวมาแล้ว</p> <p>ในการคำนวณเงินปันผลตามหุ้น ให้ถือว่าหุ้นที่สมาชิกได้ชำระต่อสหกรณ์ภายในวันที่ห้าของเดือนมีระยะเวลาสำหรับคำนวณเงินปันผลตั้งแต่เดือนนั้น ส่วนหุ้นที่สมาชิกชำระต่อสหกรณ์หลังวันที่ห้าของเดือนสหกรณ์จะคิดเงินปันผลให้ตั้งแต่เดือนถัดไป</p> <p>(2) เป็นเงินเฉลี่ยคืน ให้แก่สมาชิกตามที่สมาชิกได้ทำไว้กับสหกรณ์ระหว่างปี เว้นแต่สมาชิกที่ผิดนัดการส่งเงินงวดชำระหนี้ ไม่ว่าต้นเงินหรือดอกเบี้ยในปีใดมิให้ได้รับเงินเฉลี่ยคืนสำหรับปีนั้น</p> <p>(3) เป็นเงินโบนัสแก่กรรมการและเจ้าหน้าที่ของสหกรณ์ไม่เกินร้อยละสิบของกำไรสุทธิ</p>	<p>ให้ยกเลิกความตามที่กำหนดในข้อ 29 แห่งข้อบังคับสหกรณ์ออมทรัพย์ กระทรวงเกษตรและสหกรณ์ จำกัด เลขทะเบียนข้อบังคับที่ 1010000525639 เสียทั้งหมด และใช้ความต่อไปนี้แทน</p> <p>ข้อ 29 การจัดสรรกำไรสุทธิประจำปี เมื่อสิ้นปีทางบัญชีและได้ปิดบัญชีตามมาตรฐานการสอบบัญชีที่รับรองโดยทั่วไปและระเบียบนายทะเบียนสหกรณ์แล้ว ปรากฏว่าสหกรณ์มีกำไรสุทธิให้จัดสรรทุนสำรองไม่น้อยกว่าร้อยละสิบของกำไรสุทธิ และเป็นค่าบำรุงสันนิบาตสหกรณ์แห่งประเทศไทยตามอัตราที่กำหนดในกฎกระทรวง</p> <p>กำไรสุทธิประจำปีที่เหลือจากการจัดสรรตามความในวรรคก่อนนั้น ที่ประชุมใหญ่อาจจะจัดสรรได้ ดังต่อไปนี้</p> <p>(1) เป็นเงินปันผลตามหุ้นที่ชำระแล้วให้แก่สมาชิก แต่ต้องไม่เกินอัตราที่กำหนดในกฎกระทรวงโดยคิดให้ตามส่วนแห่งระยะเวลา อนึ่ง ถ้าสหกรณ์ถอนทุนรักษา ระดับอัตราเงินปันผลตาม (4) ออกจ่ายเป็นเงินปันผลสำหรับปีใดด้วยจำนวนเงินปันผลทั้งสิ้นที่จ่ายสำหรับปีนั้นก็ต้องไม่เกินอัตราดังกล่าวมาแล้ว</p> <p>ในการคำนวณเงินปันผลตามหุ้น ให้ถือว่าหุ้นที่สมาชิกได้ชำระต่อสหกรณ์ภายในวันที่ห้าของเดือนมีระยะเวลาสำหรับคำนวณเงินปันผลตั้งแต่เดือนนั้น ส่วนหุ้นที่สมาชิกชำระต่อสหกรณ์หลังวันที่ห้าของเดือนสหกรณ์จะคิดเงินปันผลให้ตั้งแต่เดือนถัดไป</p> <p>(2) เป็นเงินเฉลี่ยคืน ให้แก่สมาชิกตามที่สมาชิกได้ทำไว้กับสหกรณ์ระหว่างปี เว้นแต่สมาชิกที่ผิดนัดการส่งเงินงวดชำระหนี้ ไม่ว่าต้นเงินหรือดอกเบี้ยในปีใดมิให้ได้รับเงินเฉลี่ยคืนสำหรับปีนั้น</p> <p>(3) เป็นเงินโบนัสแก่กรรมการและเจ้าหน้าที่ของสหกรณ์ไม่เกินร้อยละสิบของกำไรสุทธิ</p>	<p>- เพื่อจัดตั้งกองทุนผู้ค้าประกัน และสมาชิกที่มีปัญหาในการชำระหนี้ (ตามคำแนะนำนายทะเบียนและผู้สอบบัญชี)</p> <p>- เพื่อรองรับการออกระเบียบ</p>

ข้อความเดิม (1)	ข้อความที่ขอแก้ไขเพิ่มเติม (2)	เหตุผล (3)
<p>ส่งเงินงวดชำระหนี้ ไม่ว่าจะต้นเงินหรือดอกเบี้ยในปีใด มิให้ได้รับเงินเฉลี่ยคืนสำหรับปีนั้น</p> <p>(3) เป็นเงินโบนัสแก่กรรมการและเจ้าหน้าที่ของสหกรณ์ไม่เกินร้อยละสิบของกำไรสุทธิ</p> <p>(4) เป็นทุนรักษาระดับอัตราเงินปันผล ไม่เกินร้อยละสองแห่งทุนเรือนหุ้นของสหกรณ์ตามที่มีอยู่ในวันสิ้นปีนั้น ทุนรักษาระดับอัตราเงินปันผลนี้ จะถอนได้โดยมติแห่งที่ประชุมใหญ่ เพื่อจ่ายเงินปันผลตามหุ้น ข้อ (1)</p> <p>(5) เป็นทุนเพื่อการศึกษาอบรมทางสหกรณ์ไม่เกินร้อยละสิบของกำไรสุทธิ ตามระเบียบของสหกรณ์</p> <p>(6) เป็นทุนสาธารณะประโยชน์ไม่เกินร้อยละสิบของกำไรสุทธิตามระเบียบของสหกรณ์</p> <p>(7) เป็นทุนสวัสดิการ หรือการสงเคราะห์ตามสมควรแก่สมาชิกและครอบครัว ไม่เกินร้อยละสิบของกำไรสุทธิตามระเบียบของสหกรณ์</p> <p>(8) เป็นทุนเพื่อจัดตั้งสำนักงานหรือทุนอื่น ๆ เพื่อเสริมสร้างความมั่นคงให้แก่สหกรณ์</p> <p>(9) กำไรสุทธิส่วนที่เหลือ (ถ้ามี) ให้จัดสรรเป็นทุนสำรองทั้งสิ้น</p>	<p>(4) เป็นทุนรักษาระดับอัตราเงินปันผลไม่เกินร้อยละ สองแห่งทุนเรือนหุ้นของสหกรณ์ตามที่มีอยู่ในวันสิ้นปีนั้น ทุนรักษาระดับอัตราเงินปันผลนี้จะถอนได้โดยมติแห่งที่ประชุมใหญ่เพื่อจ่ายเงินปันผลตามหุ้น ข้อ (1)</p> <p>(5) เป็นทุนเพื่อการศึกษาอบรมทางสหกรณ์ไม่เกินร้อยละสิบของกำไรสุทธิ ตามระเบียบของสหกรณ์</p> <p>(6) เป็นทุนสาธารณะประโยชน์ไม่เกินร้อยละสิบของกำไรสุทธิ ตามระเบียบของสหกรณ์</p> <p>(7) เป็นทุนสวัสดิการ หรือการสงเคราะห์ ตามสมควรแก่สมาชิกและครอบครัว ไม่เกินร้อยละสิบของกำไรสุทธิตามระเบียบของสหกรณ์</p> <p>(8) เป็นทุนเพื่อจัดตั้งกองทุนผู้ค้าประกันและสมาชิกที่มีปัญหาในการชำระหนี้</p> <p>(9) เป็นทุนเพื่อจัดตั้งสำนักงานหรือทุนอื่น ๆ เพื่อเสริมสร้างความมั่นคงให้แก่สหกรณ์</p> <p>(10) กำไรสุทธิส่วนที่เหลือ (ถ้ามี) ให้จัดสรรเป็นทุนสำรองทั้งสิ้น</p>	
<p><b>ข้อ 33 คุณสมบัติของสมาชิก</b> สมาชิกต้องมีคุณสมบัติดังนี้</p> <p>(1) เป็นบุคคลธรรมดาและบรรลุนิติภาวะ</p>	<p>ให้ยกเลิกความตามที่กำหนดในข้อ 33 แห่งข้อบังคับสหกรณ์ออมทรัพย์กระทรวงเกษตรและสหกรณ์ จำกัด เลขทะเบียนข้อบังคับที่ 1010000525639 ซึ่งแก้ไขเพิ่มเติมโดยข้อบังคับสหกรณ์ออมทรัพย์กระทรวง</p>	<p>เพื่อให้สอดคล้องกับกฎกระทรวงกำหนดลักษณะ วัตถุประสงค์และขอบเขตแห่งการดำเนินกิจการ</p>

ข้อความเดิม (1)	ข้อความที่ขอแก้ไขเพิ่มเติม (2)	เหตุผล (3)
<p>(2) เป็นผู้มีสัญชาติไทย</p> <p>(3) เป็นผู้เห็นชอบในวัตถุประสงค์ของสหกรณ์</p> <p>(4) เป็นผู้มีความประพฤติและนิสัยดีงาม</p> <p>(5) เป็นผู้ที่มีลักษณะอย่างหนึ่งอย่างใด ดังต่อไปนี้</p> <p>ก. เป็นหรือเคยเป็นข้าราชการลูกจ้างประจำ สังกัดสำนักงานปลัดกระทรวงเกษตรและสหกรณ์ หรือข้าราชการ ลูกจ้าง พนักงานเจ้าหน้าที่ประจำส่วนราชการ หน่วยงานของรัฐ หรือรัฐวิสาหกิจ ในสังกัดกระทรวงเกษตรและสหกรณ์ ซึ่งส่วนราชการ หน่วยงานของรัฐ หรือรัฐวิสาหกิจนั้น ๆ ร้องขอต่อคณะกรรมการดำเนินการหรือเป็นเจ้าของที่หรือลูกจ้างของสหกรณ์</p> <p>ข. เป็นสมาชิกสมทบของสหกรณ์นี้มาแล้วไม่น้อยกว่าสี่ปีติดต่อกันและยังคงเป็นพนักงานราชการหรือพนักงานของกองทุน ในสังกัดกระทรวงเกษตรและสหกรณ์</p> <p>(6) มิได้เป็นสมาชิกในสหกรณ์ออมทรัพย์อื่นที่มีวัตถุประสงค์ในการกักเงิน</p>	<p><b>เกษตรและสหกรณ์ จำกัด แก้ไขเพิ่มเติม (ฉบับที่ 6) พ.ศ. 2567 เสียทั้งหมด และใช้ความต่อไปนี้เป็น</b></p> <p><b>ข้อ 33 คุณสมบัติของสมาชิก</b> สมาชิกต้องมีคุณสมบัติดังต่อไปนี้</p> <p>(1) เป็นผู้เห็นชอบในวัตถุประสงค์ของสหกรณ์</p> <p>(2) เป็นบุคคลธรรมดา สัญชาติไทย และบรรลุนิติภาวะ</p> <p>(3) เป็นผู้มีความประพฤติและนิสัยดีงาม</p> <p>(4) มิได้เป็นสมาชิกในสหกรณ์ออมทรัพย์อื่น</p> <p>(5) เป็นบุคคลที่มีคุณสมบัติอย่างหนึ่งอย่างใด ดังต่อไปนี้</p> <p>ก. เป็นหรือเคยเป็นข้าราชการลูกจ้างประจำ สังกัดสำนักงานปลัดกระทรวงเกษตรและสหกรณ์หรือข้าราชการ ลูกจ้างพนักงานเจ้าหน้าที่ประจำส่วนราชการหน่วยงานของรัฐ หรือรัฐวิสาหกิจ ในสังกัดกระทรวงเกษตรและสหกรณ์ ซึ่งส่วนราชการ หน่วยงานของรัฐ หรือรัฐวิสาหกิจนั้น ๆ ร้องขอต่อคณะกรรมการดำเนินการ หรือเป็นเจ้าของที่หรือลูกจ้างของสหกรณ์นี้</p> <p>ข. เป็นสมาชิกสมทบของสหกรณ์นี้มาแล้วไม่น้อยกว่าสี่ปีติดต่อกันและยังคงเป็นพนักงานราชการหรือ พนักงานกองทุน ในสังกัดกระทรวงเกษตรและสหกรณ์ ในวันที่ยื่นในสมัครเป็นสมาชิก</p> <p>(6) เป็นผู้ที่มีเงินได้รายเดือนหรือเงินได้ประจำที่หน่วยงานต้นสังกัดสามารถหักเงิน ณ ที่จ่ายส่งให้แก่สหกรณ์ได้</p>	<p>ของสหกรณ์แต่ละประเภทที่รับจดทะเบียน พ.ศ. 2567</p>
<p><b>ข้อ 35 ค่าธรรมเนียมแรกเข้า</b> ผู้เป็นสมาชิกจะต้องชำระค่าธรรมเนียมแรกเข้าให้แก่สหกรณ์คนละยี่สิบบาท กรณีค่าสมาชิกลาออกไปแล้วและกลับเข้ามาสมัครเป็นสมาชิกใหม่ จะต้องชำระค่าธรรมเนียมแรก</p>	<p><b>ให้ยกเลิกความตามที่กำหนดในข้อ 35 แห่งข้อบังคับสหกรณ์ออมทรัพย์ กระทรวงเกษตรและสหกรณ์ จำกัด เลขทะเบียนข้อบังคับที่ 1010000525639 เสียทั้งหมด และ ใช้ความต่อไปนี้เป็น</b></p>	<p>เพื่อให้เหมาะสมแก่สภาพสถานะเศรษฐกิจในปัจจุบัน</p>

ข้อความเดิม (1)	ข้อความที่ขอแก้ไขเพิ่มเติม (2)	เหตุผล (3)
<p>เข้าคนละสามสิบบาท ค่าธรรมเนียมแรกเข้านี้ให้ถือเป็นรายได้ของสหกรณ์จะเรียกคืนไม่ได้</p>	<p><b>ข้อ 35 ค่าธรรมเนียมแรกเข้า</b> ผู้เข้าเป็นสมาชิกจะต้องชำระค่าธรรมเนียมแรกเข้าให้แก่สหกรณ์คนละห้าสิบบาททุกกรณี ซึ่งค่าธรรมเนียมแรกเข้านี้ให้ถือเป็นรายได้ของสหกรณ์จะเรียกคืนไม่ได้</p>	
<p><b>ข้อ 46 การจ่ายคืนจำนวนเงินของสมาชิกที่ขาดจากสมาชิกภาพ</b> ในกรณีที่สมาชิกขาดจากสมาชิกภาพเพราะเหตุตาม ข้อ 41(1) (2) หรือ (3) นั้น สหกรณ์จะจ่ายคืน ค่าหุ้น เงินปันผล และเงินเฉลี่ยคืนค้างจ่าย บรรดาที่สมาชิกมีอยู่ในสหกรณ์ให้ก่อนค่าหุ้นของสมาชิกซึ่งออกเพราะเหตุอื่น พร้อมด้วยเงินปันผลและเงินเฉลี่ยคืนค้างจ่าย</p> <p>บรรดาที่สมาชิคนั้นมีอยู่ในสหกรณ์คืนให้แก่ผู้มีสิทธิได้รับ โดยเฉพาะค่าหุ้นนั้นผู้มีสิทธิได้รับจะเรียกให้สหกรณ์จ่ายคืนทันทีโดยไม่มีเงินปันผลหรือเงินเฉลี่ยคืนสำหรับปีต่อออกนั้น หรือจะเรียกให้จ่ายคืนหลังจากวันสิ้นปีทางบัญชีที่ออกโดยได้รับเงินปันผลและเงินเฉลี่ยคืนสำหรับปีต่อออกนั้นด้วย ในเมื่อที่ประชุมใหญ่มีมติให้จัดสรรกำไรสุทธิประจำปีนั้นแล้ว ก็ได้สุดแต่จะเลือก ส่วนเงินรับฝากและดอกเบี้ยนั้น สหกรณ์จะจ่ายคืนให้ตามระเบียบของสหกรณ์</p> <p>ถ้าในปีใดจำนวนค่าหุ้นที่ถอนคืนเนื่องจากสมาชิกขาดจากสมาชิกภาพจะเกินร้อยละสิบแห่งทุนเรือนหุ้นของสหกรณ์ตามที่มีอยู่ในวันต้นปีนั้น คณะกรรมการ</p>	<p>ให้ยกเลิกความตามที่กำหนดในข้อ 46 แห่งข้อบังคับสหกรณ์ออมทรัพย์ กระทรวงเกษตรและสหกรณ์ จำกัด เลขทะเบียนข้อบังคับที่ 1010000525639 ซึ่งแก้ไขเพิ่มเติมโดยข้อบังคับสหกรณ์ออมทรัพย์กระทรวงเกษตรและสหกรณ์ จำกัด แก้ไขเพิ่มเติม (ฉบับที่ 5) พ.ศ. 2566 เสียทั้งหมด และใช้ความต่อไปนี้แทนข้อ</p> <p><b>46 การจ่ายคืนจำนวนเงินของสมาชิกที่ขาดจากสมาชิกภาพ</b> ในกรณีที่สมาชิกขาดจากสมาชิกภาพเพราะเหตุตาม ข้อ 41(1) (2) หรือ (3) นั้นสหกรณ์จะจ่ายคืน ค่าหุ้น เงินปันผล และเงินเฉลี่ยคืนค้างจ่าย บรรดาที่สมาชิกมีอยู่ในสหกรณ์ให้ก่อนค่าหุ้นของสมาชิกซึ่งออกเพราะเหตุอื่น พร้อมด้วยเงินปันผลและเงินเฉลี่ยคืนค้างจ่าย</p> <p>บรรดาที่สมาชิคนั้นมีอยู่ในสหกรณ์คืนให้แก่ผู้มีสิทธิได้รับ โดยเฉพาะค่าหุ้นนั้นผู้มีสิทธิได้รับจะเรียกให้สหกรณ์จ่ายคืนทันทีโดยไม่มีเงินปันผลหรือเงินเฉลี่ยคืนสำหรับปีต่อออกนั้น หรือจะเรียกให้จ่ายคืนหลังจากวันสิ้นปีทางบัญชีที่ออกโดยได้รับเงินปันผลและเงินเฉลี่ยคืนสำหรับปีต่อออกนั้นด้วย ในเมื่อที่ประชุมใหญ่มีมติให้จัดสรรกำไรสุทธิประจำปีนั้นแล้ว ก็ได้สุดแต่จะเลือก ส่วนเงินรับฝากและดอกเบี้ยนั้น สหกรณ์จะจ่ายคืนให้ตามระเบียบของสหกรณ์</p> <p>ถ้าในปีใด จำนวนค่าหุ้นที่ถอนคืนเนื่องจากสมาชิกขาดจากสมาชิกภาพจะเกินร้อยละสิบแห่งทุนเรือนหุ้นของสหกรณ์ตามที่มีอยู่ในวันต้นปีนั้น คณะกรรมการ</p> <p>ดำเนินการ มีอำนาจให้รอกการจ่ายคืนค่าหุ้นของสมาชิกที่ขาดจากสมาชิกภาพ</p>	<p>เป็นไปตามระเบียบนายทะเบียนสหกรณ์ว่าด้วยหลักเกณฑ์การจ่ายคืนค่าหุ้นกรณีสหกรณ์ที่มีผลการดำเนินงานขาดทุนสะสมหรือสหกรณ์ที่มีแนวโน้มขาดทุนสะสม พ.ศ. 2566</p>

ข้อความเดิม (1)	ข้อความที่ขอแก้ไขเพิ่มเติม (2)	เหตุผล (3)
<p>ดำเนินการ มีอำนาจให้รอการจ่ายคืนค่าหุ้นของสมาชิกที่ขาดจากสมาชิกภาพรายต่อไปในปีนั้นไว้จนถึงปีทางบัญชีใหม่ แต่เฉพาะสมาชิกที่ขาดจากสมาชิกภาพเนื่องจากตนได้โอนหรือย้าย หรือออกจากราชการหรืองานประจำตาม ข้อ 33 (5) โดยไม่มีความผิดนั้น คณะกรรมการดำเนินการอาจผ่อนผันเป็นพิเศษ</p> <p>ในกรณีที่สมาชิกขาดจากสมาชิกภาพ เพราะเหตุตามข้อ 41 (4) สหกรณ์จะจ่ายค่าหุ้น เงินรับฝาก เงินปันผล และเงินเฉลี่ยคืนกับดอกเบียค่างจ่ายบรรดาที่สมาชิกรับคืนในสหกรณ์คืนให้ตามกฎหมายล้มละลายในกรณีที่สมาชิกขาดจากสมาชิกเพราะเหตุตาม ข้อ 41(5) หรือ (6) นั้น สหกรณ์จะจ่ายค่าหุ้น เงินผลและเงินเฉลี่ยคืนกับดอกเบียค่างจ่ายบรรดาที่สมาชิกรับคืนในสหกรณ์คืนให้ภายในเวลาอันสมควร โดยไม่มีเงินปันผลหรือเงินเฉลี่ยคืนตั้งแต่ปีที่ออกจากสหกรณ์ หรือหากสมาชิกขอให้จ่ายค่าหุ้นภายหลังวันสิ้นปีโดยขอรับเงินปันผลและเงินเฉลี่ยคืนในปีนั้นภายหลังที่ประชุมใหญ่ได้พิจารณาจัดสรรกำไรสุทธิประจำปีก็ได้ ส่วนเงินรับฝากและดอกเบียนั้น สหกรณ์จะจ่ายให้ตามระเบียบสหกรณ์</p> <p>ในกรณีที่สหกรณ์ขาดทุนสะสมหรือมีแนวโน้มที่จะขาดทุนสะสมให้ชะลอการจ่ายคืนค่าหุ้นแก่สมาชิกที่พ้นจากสมาชิกภาพในระหว่างปี จนกว่าจะปิดบัญชี</p>	<p>รายต่อไปในปีนั้นไว้จนถึงปีทางบัญชีใหม่ แต่เฉพาะสมาชิกที่ขาดจากสมาชิกภาพเนื่องจากตนได้โอนหรือย้าย หรือออกจากราชการหรืองานประจำตาม ข้อ 33 (5) โดยไม่มีความผิดนั้น คณะกรรมการดำเนินการอาจผ่อนผันเป็นพิเศษ</p> <p>ในกรณีที่สมาชิกขาดจากสมาชิกภาพ เพราะเหตุตามข้อ 41 (4) สหกรณ์จะจ่ายค่าหุ้น เงินรับฝาก เงินปันผล และเงินเฉลี่ยคืนกับดอกเบียค่างจ่ายบรรดาที่สมาชิกรับคืนในสหกรณ์คืนให้ตามกฎหมายล้มละลายในกรณีที่สมาชิกขาดจากสมาชิกเพราะเหตุตาม ข้อ 41(5) หรือ (6) นั้น สหกรณ์จะจ่ายค่าหุ้น เงินผลและเงินเฉลี่ยคืนกับดอกเบียค่างจ่าย บรรดาที่สมาชิกรับคืนในสหกรณ์คืนให้ภายในเวลาอันสมควร โดยไม่มีเงินปันผลหรือเงินเฉลี่ยคืนตั้งแต่ปีที่ออกจากสหกรณ์ หรือหากสมาชิกขอให้จ่ายค่าหุ้นภายหลังวันสิ้นปีโดยขอรับเงินปันผลและเงินเฉลี่ยคืนในปีนั้นภายหลังที่ประชุมใหญ่ได้พิจารณาจัดสรรกำไรสุทธิประจำปีก็ได้ ส่วนเงินรับฝากและดอกเบียนั้น สหกรณ์จะจ่ายให้ตามระเบียบสหกรณ์</p>	

ข้อความเดิม (1)	ข้อความที่ขอแก้ไขเพิ่มเติม (2)	เหตุผล (3)
<p>ประจำปี และให้คำนวณมูลค่าหุ้นที่จะจ่ายคืนแก่สมาชิกโดยนำทุนเรือนหุ้นทั้งหมดหักด้วยขาดทุนสะสมคงเหลือและหนี้สินทั้งสิ้นแล้วหารด้วยจำนวนหุ้นทั้งสิ้น หนี้สินทั้งสิ้นตามวรรคก่อน หมายความว่า หนี้สินระยะสั้นและหนี้สินระยะยาวที่สหกรณ์มีภาระผูกพันต้องชำระคืนแก่เจ้าหนี้</p> <p>เมื่อสหกรณ์มีการคำนวณมูลค่าเงินค่าหุ้นจ่ายคืนต่อหุ้นแล้วในปีต่อๆ ไป สหกรณ์จะต้องคำนวณมูลค่าเงินค่าหุ้นจ่ายคืนต่อหุ้นให้เป็นปัจจุบันทุกปีและมูลค่าดังกล่าวจะต้องไม่สูงกว่ามูลค่าต่อหุ้นที่กำหนดไว้ในข้อ 4 จนกว่าสหกรณ์ไม่มียอดขาดทุนสะสม</p> <p style="text-align: center;">ไม่มี</p>	<p>ให้เพิ่มความดังต่อไปนี้เป็นข้อ 46/1 ข้อ 46/2 ข้อ 46/3 และข้อ 46/4 ไว้ท้ายข้อ 46 แห่งข้อบังคับสหกรณ์ออมทรัพย์กระทรวงเกษตรและสหกรณ์ จำกัด เลขทะเบียนข้อบังคับที่ 1010000525639</p> <p>ข้อ 46/1 หลักเกณฑ์การพิจารณาสหกรณ์ที่เข้าข่ายมีผลการดำเนินงานขาดทุนสะสมหรือสหกรณ์ที่มีแนวโน้มขาดทุนสะสมในการจ่ายคืนค่าหุ้นเมื่อสมาชิกขาดจากสมาชิกภาพ ดังนี้</p> <p>(1) สหกรณ์ที่มีผลการดำเนินงานขาดทุนสะสม หรือผลขาดทุนสุทธิประจำปี ที่เกินกว่าทุนสำรอง ซึ่งจะแสดงตัวเลขไว้ในวงเล็บ โดยปรากฏรายการในงบการเงินปีล่าสุดที่ได้ตรวจสอบและแสดงความเห็นไว้แล้ว</p> <p>(2) สหกรณ์มีผลการดำเนินงานขาดทุนสุทธิติดต่อกันในรอบสองปีบัญชีย้อนหลัง และปรากฏรายการผลการดำเนินงานขาดทุนสุทธิ จนทำให้ทุนสำรอง</p>	

ข้อความเดิม (1)	ข้อความที่ขอแก้ไขเพิ่มเติม (2)	เหตุผล (3)
ไม่มี	<p>คงเหลือน้อยกว่าร้อยละสิบของทุนสำรองจากปีก่อน ในงบการเงินที่ได้ตรวจสอบและแสดงความเห็นไว้แล้ว</p> <p>(3) สหกรณ์ที่ปรากฏว่าในระหว่างปีมีความเสียหายจากการดำเนินงานเกี่ยวกับการเงิน การบัญชี หรือกิจการ หรือฐานะการเงิน หรืออื่น ๆ เกินกว่าทุนสำรองของสหกรณ์</p> <p>ทั้งนี้ หากสหกรณ์เข้าหลักเกณฑ์ตาม (1) หรือ (2) หรือ (3) ให้ชะลอการจ่ายคืนค่าหุ้นในระหว่างปีบัญชีให้แก่สมาชิก ที่ขาดจากสมาชิกภาพหรือผู้ที่มีสิทธิได้รับคืนค่าหุ้น โดยจะจ่ายได้หลังจากวันสิ้นปีทางบัญชีสหกรณ์ ในปีที่มีสมาชิกขาดจากสมาชิกภาพ ซึ่งงบการเงินได้รับการตรวจสอบและแสดงความเห็น และที่ประชุมใหญ่ของสหกรณ์ได้อนุมัติงบการเงินแล้ว</p> <p><b>ข้อ 46/2 การคำนวณมูลค่าต่อหุ้นกรณีสหกรณ์ที่มีผลการดำเนินงานขาดทุนสะสมหรือแนวโน้มขาดทุนสะสม</b> ให้สหกรณ์คำนวณมูลค่าต่อหุ้น โดยนำสินทรัพย์ทั้งสิ้นหักหนี้สินทั้งสิ้น แล้วหารด้วยจำนวนหุ้นทั้งสิ้นที่ชำระเต็มมูลค่าแล้ว ให้สหกรณ์แสดงมูลค่าต่อหุ้นที่คำนวณได้ตามวรรคแรก ให้เป็นปัจจุบันทุกปี โดยเปิดเผยไว้ในหมายเหตุประกอบงบการเงินประจำปีนั้น ๆ โดยมูลค่าต่อหุ้นจะต้องไม่เกินกว่ามูลค่าที่กำหนดไว้เดิมตามข้อบังคับ</p> <p><b>ข้อ 46/3 การจ่ายคืนค่าหุ้นกรณีสหกรณ์ที่มีผลการดำเนินงานขาดทุนสะสมหรือสหกรณ์ที่มีแนวโน้มขาดทุนสะสม</b> การจ่ายคืนค่าหุ้นในแต่ละปีบัญชีของสหกรณ์ที่มีผลการดำเนินงานขาดทุนสะสม หรือสหกรณ์ที่มีแนวโน้มขาดทุนสะสม ให้จ่ายคืนค่าหุ้นได้ไม่เกินร้อยละสิบของจำนวนหุ้นทั้งสิ้นที่ชำระเต็มมูลค่าแล้ว ณ วันสิ้นปีทางบัญชีของปีก่อน โดยให้ลำดับการจ่ายตามเหตุการณ์ขาดจากสมาชิกภาพ ดังนี้</p> <p>(1) ตาย</p>	

ข้อความเดิม (1)	ข้อความที่ขอแก้ไขเพิ่มเติม (2)	เหตุผล (3)
	<p>(2) เป็นคนไร้ความสามารถ หรือเสมือนไร้ความสามารถ</p> <p>(3) เหตุอื่นตามที่กำหนดไว้ในข้อบังคับ</p> <p>กรณีสหกรณ์คำนวณมูลค่าต่อหุ้นแล้วพบว่า มูลค่าต่อหุ้นเป็นศูนย์ หรือติดลบ สมาชิกที่ภาพในขณะนั้นจะได้รับคืนค่าหุ้นที่มีมูลค่าเท่ากับศูนย์ หรือไม่ได้รับเงินค่าหุ้นคืน</p> <p>กรณีสมาชิกขาดจากสมาชิกภาพตาม ข้อ 46 /3 (1) (2) โดยเมื่อคำนวณมูลค่าต่อหุ้นตาม ข้อ 46/2 แล้วมีมูลค่าต่อหุ้นลดลง หรือเป็นศูนย์ หรือติดลบ และทายาทหรือผู้รับโอนประโยชน์ยังไม่มีวาระจะรับค่าหุ้นคืนในขณะนั้น สหกรณ์อาจโอนจำนวนหุ้นทั้งจำนวนให้แก่ทายาทหรือผู้รับโอนประโยชน์ซึ่งจะต้องเป็นสมาชิกหรือสมาชิกสมทบแล้วแต่กรณีตามข้อบังคับของสหกรณ์</p> <p><b>ข้อ 46/4 สหกรณ์จะจ่ายคืนค่าหุ้นด้วยวิธีการโอนจำนวนหุ้นทั้งจำนวนให้แก่ทายาทหรือผู้รับโอนประโยชน์ ตามข้อ 46/3 บรรคทำได้ โดยเงื่อนไขดังต่อไปนี้</b></p> <p>(1) ผู้รับโอนจะต้องเป็นสมาชิกหรือสมาชิกสมทบของสหกรณ์แล้วแต่กรณี</p> <p>(2) หุ้นที่จะโอนให้แก่ผู้รับโอน จะต้องเป็นหุ้นซึ่งชำระเต็มมูลค่าแล้วเท่านั้น</p> <p>การโอนหุ้นต้องทำเป็นหนังสือตามแบบที่สหกรณ์กำหนดไว้ โดยลงลายมือชื่อระหว่างสหกรณ์และผู้รับโอน โดยมีพยานอย่างน้อยสองคนรับรองลายมือชื่อนั้น ๆ</p> <p>เมื่อสหกรณ์ได้สอบสวนพิจารณาแล้วปรากฏว่าการโอนหุ้นได้กระทำโดยถูกต้องและครบถ้วนตามเงื่อนไขดังกล่าวข้างต้น และได้จัดแจ้งการโอนทั้งชื่อและที่อยู่ของผู้รับโอนลงในทะเบียนหุ้นแล้วเสร็จ จึงเป็นอันรับรองการโอนหุ้นนั้น ๆ</p>	<p>เป็นไปตามระเบียบนายทะเบียนสหกรณ์ว่าด้วยหลักเกณฑ์การจ่ายคืนค่าหุ้นกรณีสหกรณ์ที่มีผลการดำเนินงานขาดทุนสะสมหรือสหกรณ์ที่มีแนวโน้มขาดทุนสะสม พ.ศ. 2566</p>

ข้อความเดิม (1)	ข้อความที่ขอแก้ไขเพิ่มเติม (2)	เหตุผล (3)
<p>ข้อ 49 สมาชิกสมทบ หมายถึง บุคคลซึ่งมีคุณสมบัติของการเป็นสมาชิกตามข้อบังคับ ข้อ 33 (1) (2) (3) (4) (6) และมีคุณสมบัติดังนี้</p> <p>(1) เป็นพนักงานราชการในสังกัดกระทรวงเกษตรและสหกรณ์ซึ่งส่วนราชการนั้นๆ ยินยอมปฏิบัติตามกฎหมายว่าด้วยสหกรณ์ หรือ</p> <p>(2) เป็นพนักงานของกองทุนในสังกัดกระทรวงเกษตรและสหกรณ์ ซึ่งคณะกรรมการดำเนินการ ได้พิจารณาและเห็นชอบให้รับเป็นสมาชิกสมทบได้</p>	<p>ให้ยกเลิกความตามที่กำหนดในข้อ 49 แห่งข้อบังคับสหกรณ์ออมทรัพย์ กระทรวงเกษตรและสหกรณ์ จำกัด เลขทะเบียนข้อบังคับที่ 1010000525639 เสียทั้งหมด และ ใช้ความต่อไปนี้แทน</p> <p>ข้อ 49 สมาชิกสมทบ สหกรณ์อาจรับสมาชิกสมทบได้ตามที่เห็นสมควร โดยต้องสมัครเข้าเป็นสมาชิกสมทบด้วยความสมัครใจ และมีความประสงค์จะใช้บริการต่าง ๆ ของสหกรณ์เป็นการประจำ และสมาชิกสมทบต้องมีคุณสมบัติดังนี้</p> <p>(1) เป็นผู้เห็นชอบในวัตถุประสงค์ของสหกรณ์</p> <p>(2) เป็นบุคคลธรรมดา ซึ่งบรรลุนิติภาวะและมีสัญชาติไทย</p> <p>(3) เป็นบุคคลที่มีคุณสมบัติอย่างหนึ่งอย่างใด ดังต่อไปนี้</p> <p>ก. เป็นพนักงานราชการในสังกัดกระทรวงเกษตรและสหกรณ์ ซึ่งส่วนราชการนั้นๆ ยินยอมปฏิบัติตามกฎหมายว่าด้วยสหกรณ์ หรือ</p> <p>ข. เป็นพนักงานของกองทุนในสังกัดกระทรวงเกษตรและสหกรณ์ ซึ่งคณะกรรมการดำเนินการได้พิจารณาและเห็นชอบให้รับเป็นสมาชิกสมทบได้ หรือ</p> <p>ค. เป็นบิดา มารดา คู่สมรส หรือบุตรของสมาชิกที่บรรลุนิติภาวะ</p> <p>(4) เป็นผู้มีความประพฤติดีงาม</p> <p>(5) เป็นผู้ที่จะปฏิบัติตามกฎหมาย ข้อบังคับ ระเบียบ มติ และคำสั่งของสหกรณ์</p> <p>(6) มิได้เป็นสมาชิกหรือสมาชิกสมทบในสหกรณ์ออมทรัพย์อื่น</p>	<p>- เพื่อรองรับในการรับผลประโยชน์ต่างๆ</p> <p>- เพื่อให้สอดคล้องกับระเบียบนายทะเบียนสหกรณ์ ว่าด้วยหลักเกณฑ์การจ่ายคืนค่าหุ้นกรณี สหกรณ์ ที่มีผลการดำเนินงานขาดทุนสะสมหรือสหกรณ์ที่มีแนวโน้มขาดทุนสะสม พ.ศ.2566 ข้อ 7</p>
<p>ข้อ 50 ผู้ประสงค์สมัครเป็นสมาชิกสมทบ ต้องยื่นใบสมัครตามแบบที่กำหนดไว้ พร้อมค่าสมัครรายละยี่สิบบาท</p>	<p>ให้ยกเลิกความตามที่กำหนดในข้อ 50 แห่งข้อบังคับสหกรณ์ออมทรัพย์ กระทรวงเกษตรและสหกรณ์ จำกัด เลขทะเบียนข้อบังคับที่เสียทั้งหมด และ ใช้ความต่อไปนี้แทน 1010000525639</p>	<p>เพื่อให้เหมาะสมแก่สภาพสถานะเศรษฐกิจในปัจจุบัน</p>

ข้อความเดิม (1)	ข้อความที่ขอแก้ไขเพิ่มเติม (2)	เหตุผล (3)
	<p><b>ข้อ 50 วิธีรับสมัครสมาชิกสมทบ</b> ผู้ประสงค์สมัครเป็นสมาชิกสมทบ ต้องยื่นใบสมัครตามแบบที่กำหนดไว้ โดยให้ยื่นหลักฐานแสดงความสัมพันธ์กับ สหกรณ์หรือสมาชิกตามข้อ 49 (3) เมื่อคณะกรรมการดำเนินการได้สอบสวน พิจารณาเห็นว่า ผู้สมัครมีคุณสมบัติถูกต้องตามที่กำหนดในข้อ 49 ทั้งเห็นเป็นการสมควรแล้วก็ให้รับเข้าเป็นสมาชิกสมทบได้และต้องจัดให้ผู้สมัครได้ลงลายมือชื่อในทะเบียนสมาชิกสมทบ พร้อมกับชำระค่าธรรมเนียมรายละห้าสิบบาททุกกรณี ซึ่งค่าธรรมเนียมแรกเข้านี้ให้ถือเป็นรายได้ของสหกรณ์จะเรียกคืนไม่ได้</p>	และสอดคล้องกับค่าสมัครสมาชิกประเภทสามัญ
ไม่มี	<p>ให้เพิ่มความดังต่อไปนี้เป็นข้อ 50/1 ไว้ท้ายข้อ 50 แห่งข้อบังคับสหกรณ์ออมทรัพย์กระทรวงเกษตรและสหกรณ์ จำกัด เลขทะเบียนข้อบังคับที่ 1010000525639</p> <p><b>ข้อ 50/1 การถือหุ้น</b> สมาชิกสมทบแต่ละรายจะต้องถือหุ้นในสหกรณ์อย่างน้อยหนึ่งหุ้นแต่ต้องไม่เกินหนึ่งในห้าของหุ้นที่ชำระแล้วทั้งหมด</p> <p>การถือหุ้นแรกเข้า การชำระค่าหุ้น การแจ้งยอดจำนวนหุ้น และอื่น ๆ ให้เป็นไปตามความในข้อบังคับหมวด 3 ว่าด้วยหุ้นโดยอนุโลม สำหรับการถือหุ้นเพิ่มให้เป็นไปตามที่กำหนดไว้ในระเบียบของสหกรณ์</p>	
<p><b>ข้อ 55 การขาดจากสมาชิกภาพ การลาออก การถูกให้ออกและการจ่ายเงินคืนของสมาชิกสมทบ</b> ให้นำหลักเกณฑ์ในข้อบังคับข้อ 41 ข้อ 42 ข้อ 43 ข้อ 46 และข้อ 47 มาใช้บังคับโดยอนุโลม</p>	<p>ให้ยกเลิกความตามที่กำหนดในข้อ 55 แห่งข้อบังคับสหกรณ์ออมทรัพย์กระทรวงเกษตรและสหกรณ์ จำกัด เลขทะเบียนข้อบังคับที่ 1010000525639 เสียทั้งหมด และ ใช้ความต่อไปนี้แทน</p> <p><b>ข้อ 55 การขาดจากสมาชิกภาพ การลาออก การถูกให้ออกและการจ่ายเงินคืนของสมาชิกสมทบ</b> ให้นำหลักเกณฑ์ในข้อบังคับข้อ 41 ข้อ 42 ข้อ 43 ข้อ 46 ข้อ 46/1 ข้อ 46/2 ข้อ 46/3 ข้อ 46/4 และข้อ 47 มาใช้บังคับโดยอนุโลม</p>	- เพื่อให้สอดคล้องกับระเบียบนายทะเบียนสหกรณ์ ว่าด้วยหลักเกณฑ์การจ่ายคืนค่าหุ้นกรณีสหกรณ์ที่มีผลการดำเนินงานขาดทุนสะสมหรือสหกรณ์ที่มีแนวโน้มขาดทุนสะสม พ.ศ. 2566

ข้อความเดิม (1)	ข้อความที่ขอแก้ไขเพิ่มเติม (2)	เหตุผล (3)
<p>ข้อ 64 คณะกรรมการดำเนินการ ให้สหกรณ์มีคณะกรรมการดำเนินการ ประกอบด้วยประธานกรรมการหนึ่งคน และกรรมการดำเนินการอื่นอีก 14 คน ซึ่งที่ประชุมใหญ่เลือกตั้งจากสมาชิก โดยมีคุณสมบัติตามที่กำหนดในกฎกระทรวง การสรรหาผู้ที่จะเป็นประธานกรรมการ หรือกรรมการดำเนินการ สหกรณ์ ให้เป็นไปตามวิธีการที่กำหนดไว้ในระเบียบของสหกรณ์ที่ได้รับความเห็นชอบจากที่ประชุมใหญ่</p> <p>ให้กรรมการดำเนินการเลือกตั้งในระหว่างกันเอง ขึ้นดำรงตำแหน่งรองประธานกรรมการ คนหนึ่งหรือหลายคน เลขานุการคนหนึ่ง นอกนั้นเป็นกรรมการ ทั้งนี้ อาจเลือกกรรมการคนใดคนหนึ่งเป็นเหรัญญิกด้วยก็ได้ และปิดประกาศให้ทราบโดยทั่วกัน ณ สำนักงานสหกรณ์ หรือเว็บไซต์ของสหกรณ์</p> <p>ห้ามไม่ให้บุคคลซึ่งมีลักษณะดังต่อไปนี้เป็นหรือทำหน้าที่กรรมการดำเนินการ</p> <p>(1) เคยได้รับโทษจำคุกโดยคำพิพากษาถึงที่สุดให้จำคุก เว้นแต่เป็นโทษสำหรับความผิดที่ได้กระทำโดยประมาทหรือความผิดลหุโทษ</p>	<p>ให้ยกเลิกความตามที่กำหนดในข้อ 64 แห่งข้อบังคับสหกรณ์ออมทรัพย์กระทรวงเกษตรและสหกรณ์ จำกัด เลขทะเบียนข้อบังคับที่ 101000525639 ซึ่งแก้ไขเพิ่มเติมโดยข้อบังคับสหกรณ์ออมทรัพย์กระทรวงเกษตรและสหกรณ์ จำกัด แก้ไขเพิ่มเติม (ฉบับที่ 3) พ.ศ. 2565 เสียทั้งหมด และใช้ความต่อไปนี้แทน</p> <p>ข้อ 64 คณะกรรมการดำเนินการ ให้สหกรณ์มีคณะกรรมการดำเนินการ ประกอบด้วยประธานกรรมการหนึ่งคน และกรรมการดำเนินการอื่นอีก 14 คน ซึ่งที่ประชุมใหญ่เลือกตั้งจากสมาชิก โดยมีคุณสมบัติตามที่กำหนดในกฎกระทรวง การสรรหาผู้ที่จะเป็นประธานกรรมการ หรือกรรมการดำเนินการ สหกรณ์ ให้เป็นไปตามวิธีการที่กำหนดไว้ในระเบียบของสหกรณ์ที่ได้รับความเห็นชอบจาก ที่ประชุมใหญ่</p> <p>ให้กรรมการดำเนินการเลือกตั้งในระหว่างกันเองขึ้นดำรงตำแหน่งรองประธานกรรมการ คนหนึ่งหรือหลายคน เลขานุการคนหนึ่ง นอกนั้นเป็นกรรมการ ทั้งนี้ อาจเลือกกรรมการคนใดคนหนึ่งเป็นเหรัญญิกด้วยก็ได้ และปิดประกาศให้ทราบโดยทั่วกัน ณ สำนักงานสหกรณ์ หรือเว็บไซต์ของสหกรณ์</p> <p>ห้ามไม่ให้บุคคลซึ่งมีลักษณะดังต่อไปนี้เป็นหรือทำหน้าที่กรรมการดำเนินการ</p> <p>(1) เคยได้รับโทษจำคุกโดยคำพิพากษาถึงที่สุดให้จำคุก เว้นแต่เป็นโทษสำหรับความผิดที่ได้กระทำโดยประมาทหรือความผิดลหุโทษ</p> <p>(2) เคยถูกไล่ออก ปลดออก หรือให้ออกจากราชการ องค์กร หน่วยงานของรัฐ หรือเอกชนฐานทุจริตต่อหน้าที่</p>	<p>- เพื่อให้สอดคล้องกับ พ.ร.บ. สหกรณ์ (ฉบับที่ 3) พ.ศ.2562 มาตรา 52 และ</p> <p>- เพื่อให้ สอดคล้องกับ กฎกระทรวง การดำเนินงาน และการกำกับดูแลสหกรณ์ ออมทรัพย์และสหกรณ์เครดิต ยูเนียน พ.ศ.2564 ข้อ 9</p>

ข้อความเดิม (1)	ข้อความที่ขอแก้ไขเพิ่มเติม (2)	เหตุผล (3)
<p>(2) เคยถูกไล่ออก ปลดออก หรือให้ออกจากราชการ องค์กร หน่วยงานของรัฐ หรือเอกชนฐานทุจริตต่อหน้าที่</p> <p>(3) เคยถูกให้พ้นจากตำแหน่งกรรมการ หรือ มีคำวินิจฉัยเป็นที่สุดท้ายให้พ้นจากตำแหน่งตามคำสั่งนายทะเบียนสหกรณ์</p> <p>(4) เคยถูกที่ประชุมใหญ่มีมติให้ถอดถอนออกจากตำแหน่งกรรมการเพราะเหตุทุจริตต่อหน้าที่</p> <p>(5) สมาชิกซึ่งผิดนัดการชำระเงินงวดชำระหนี้ไม่ว่าต้นเงินหรือดอกเบี้ย ในระยะเวลาสองปีทางบัญชีนับแต่ปีที่ผิดนัด ถึงปีที่เลือกตั้งกรรมการดำเนินการ เว้นแต่การผิดนัดนั้นมิได้เกิดขึ้นจากการกระทำของตนเอง</p> <p>(6) เคยถูกฟ้องเป็นจำเลยในข้อหาผิดนัดชำระหนี้เงินกู้ยืม และศาลมีคำพิพากษาถึงที่สุดให้แพ้คดี</p> <p>(7) ผู้ซึ่งเป็นเจ้าหน้าที่ในสหกรณ์นี้</p>	<p>(3) เคยถูกให้พ้นจากตำแหน่งกรรมการ หรือ มีคำวินิจฉัยเป็นที่สุดท้ายให้พ้นจากตำแหน่งตามคำสั่งนายทะเบียนสหกรณ์</p> <p>(4) เคยถูกที่ประชุมใหญ่มีมติให้ถอดถอนออกจากตำแหน่งกรรมการเพราะเหตุทุจริตต่อหน้าที่</p> <p>(5) สมาชิกซึ่งผิดนัดการชำระเงินงวดชำระหนี้ไม่ว่าต้นเงินหรือดอกเบี้ย ในระยะเวลาสองปีทางบัญชีนับแต่ปีที่ผิดนัด ถึงปีที่เลือกตั้งกรรมการดำเนินการดำเนินการ เว้นแต่การผิดนัดนั้นมิได้เกิดขึ้นจากการกระทำของตนเอง</p> <p>(6) เคยถูกฟ้องเป็นจำเลยในข้อหาผิดนัดชำระหนี้เงินกู้ยืม และศาลมีคำพิพากษาถึงที่สุดให้แพ้คดี</p> <p>(7) ผู้ซึ่งเป็นเจ้าหน้าที่ในสหกรณ์นี้</p> <p>(8) เคยถูกสั่งให้พ้นจากตำแหน่งกรรมการหรือผู้จัดการตามพระราชบัญญัติสหกรณ์ พ.ศ. 2542 และที่แก้ไขเพิ่มเติม มาตรา 89/3 วรรคสอง</p> <p>(9) เป็นกรรมการหรือผู้จัดการในสหกรณ์ที่ถูกสั่งเลิกตามพระราชบัญญัติสหกรณ์ พ.ศ. 2542 และที่แก้ไขเพิ่มเติม มาตรา 89/3 วรรคสอง</p> <p>(10) เป็นบุคคลที่มีลักษณะต้องห้ามตามระเบียบที่นายทะเบียนสหกรณ์กำหนด</p> <p>(11) เคยถูกรณาคารแห่งประเทศไทย สำนักงานคณะกรรมการกำกับหลักทรัพย์และตลาดหลักทรัพย์หรือสำนักงานคณะกรรมการกำกับและส่งเสริมการประกอบธุรกิจประกันภัย สั่งถอดถอนจากการเป็นกรรมการผู้จัดการ ผู้มีอำนาจในการจัดการ หรือที่ปรึกษาของผู้ให้บริการทางการเงินซึ่งอยู่ภายใต้การกำกับดูแลของหน่วยงานดังกล่าว เว้นแต่จะพ้นระยะเวลาที่กำหนดห้ามดำรงตำแหน่งดังกล่าวแล้วหรือได้รับการยกเว้นจากหน่วยงานกำกับดูแล แล้วแต่กรณี</p>	

ข้อความเดิม (1)	ข้อความที่ขอแก้ไขเพิ่มเติม (2)	เหตุผล (3)
ไม่มี	<p>(12) มีหรือเคยมีส่วนร่วมในการประกอบธุรกิจหรือการดำเนินกิจการใด ๆ อันผิดกฎหมายที่มีลักษณะเป็นการหลอกลวงผู้อื่นหรือฉ้อโกงประชาชน</p> <p>(13) เป็นหรือเคยเป็นบุคคลล้มละลาย</p> <p>(14) เป็นกรรมการหรือผู้จัดการของสหกรณ์อื่น เว้นแต่เป็นกรรมการของชุมนุมสหกรณ์ที่สหกรณ์นั้นเป็นสมาชิกอยู่ได้อีกไม่เกินหนึ่งแห่ง</p> <p>(15) เป็นกรรมการของสหกรณ์ซึ่งพ้นจากตำแหน่งผู้จัดการสหกรณ์นั้นไม่เกินหนึ่งปี หรือเป็นผู้จัดการสหกรณ์ ซึ่งพ้นจากตำแหน่งกรรมการของสหกรณ์นั้นไม่เกินหนึ่งปี แล้วแต่กรณี</p> <p>(16) ผิดนัดชำระเงินต้นหรือดอกเบี้ยเกินกว่าเก้าสิบวันกับนิติบุคคลที่เป็นสมาชิกของบริษัทข้อมูลเครดิตตามกฎหมายว่าด้วยการประกอบธุรกิจข้อมูลเครดิตในระยะเวลาสองปีก่อนวันที่ได้รับการเลือกตั้งเป็นกรรมการหรือวันที่ทำสัญญาจ้างเป็นผู้จัดการหรือในขณะที่ยังดำรงตำแหน่งนั้น</p> <p><b>ให้เพิ่มความดังต่อไปนี้ เป็นข้อ 105 และข้อ 106 แห่งข้อบังคับสหกรณ์ออมทรัพย์กระทรวงเกษตรและสหกรณ์ จำกัด เลขทะเบียนข้อบังคับที่ 1010000525639</b></p> <p><b>ข้อ 105</b> สมาชิกรายใดเป็นสมาชิกอยู่ก่อนวันที่กฎกระทรวงกำหนดลักษณะ วัตถุประสงค์ และขอบเขตแห่งการดำเนินกิจการของสหกรณ์แต่ละประเภทที่จะรับจดทะเบียน พ.ศ. 2567 มีผลบังคับใช้ในวันที่ 25 พฤษภาคม 2568 หากปรากฏว่าสมาชิกรายใดมีคุณสมบัติไม่เป็นไปตามกฎกระทรวง แต่มีคุณสมบัติเป็นไปตามข้อบังคับสหกรณ์ที่ใช้อยู่ในวันก่อนวันที่กฎกระทรวงใช้บังคับให้ยังคงเป็นสมาชิกต่อไปได้</p>	<p>เพื่อให้สอดคล้องกับกฎกระทรวงกำหนดลักษณะ วัตถุประสงค์และขอบเขตแห่งการดำเนินกิจการของสหกรณ์แต่ละประเภทที่รับจดทะเบียน พ.ศ.2567 ข้อ 4 ข้อ 27 และข้อ 33 (ตามคำแนะนำนายทะเบียนสหกรณ์)</p>

ข้อความเดิม (1)	ข้อความที่ขอแก้ไขเพิ่มเติม (2)	เหตุผล (3)
	<p><b>ข้อ 106</b> สมาชิกสมทบ ให้หมายความรวมถึงทายาทโดยธรรม หรือผู้รับโอนประโยชน์ของสมาชิกผู้เสียชีวิตในระหว่างปี พ.ศ.2565 ถึง พ.ศ. 2566 โดยให้คงสภาพเป็นสมาชิกสมทบไปจนกว่ามูลค่าหุ้นจะมีมูลค่าเป็น 10 บาท</p>	

ไม่มีสมาชิกในที่ประชุมอภิปราย ประธานในที่ประชุมจึงขอให้สมาชิกยกมืออนุมัติตามเสนอแก้ไขเพิ่มเติมข้อบังคับสหกรณ์ ฉบับที่ 7 โดยในที่ประชุมได้ลงคะแนนเสียง ดังนี้  
อนุมัติคะแนนเสียง 117 เสียง งดออกเสียง 2 เสียง จากผู้เข้าร่วมประชุม 119 เสียง  
มติที่ประชุม อนุมัติด้วยคะแนนเสียงไม่น้อยกว่าสองในสาม

#### 4.11 พิจารณาระเบียบสหกรณ์ฯ ว่าด้วย การสรรหาประธานกรรมการและกรรมการดำเนินการ พ.ศ. 2568

ด้วยคณะกรรมการสหกรณ์ออมทรัพย์กระทรวงเกษตรและสหกรณ์ จำกัด ชุดที่ 52 ในการประชุมครั้งที่ 12/2568 วันที่ 10 กันยายน 2568 มีมติให้แก้ไขเพิ่มเติมระเบียบสหกรณ์ออมทรัพย์กระทรวงเกษตรและสหกรณ์ จำกัด ว่าด้วยการสรรหาประธานกรรมการและกรรมการดำเนินการ พ.ศ. 2568

-ร่าง-

#### ระเบียบสหกรณ์ออมทรัพย์กระทรวงเกษตรและสหกรณ์ จำกัด ว่าด้วย การสรรหาประธานกรรมการและกรรมการดำเนินการ พ.ศ. 2568

.....  
อาศัยอำนาจตามความในข้อบังคับ ข้อ 70 (8) และข้อ 97 (13) แห่งข้อบังคับสหกรณ์ออมทรัพย์กระทรวงเกษตรและสหกรณ์ จำกัด พ.ศ. 2563 และที่แก้ไขเพิ่มเติม ประกอบกับมติที่ประชุมคณะกรรมการดำเนินการชุดที่ 52 ครั้งที่ 12/2568 วันพุธที่ 10 กันยายน 2568 จึงกำหนดระเบียบ ว่าด้วยการสรรหาประธานกรรมการและกรรมการดำเนินการ พ.ศ. 2568 ดังต่อไปนี้

#### หมวดที่ 1 บททั่วไป

**ข้อ 1** ระเบียบนี้เรียกว่า “ระเบียบสหกรณ์ออมทรัพย์กระทรวงเกษตรและสหกรณ์ จำกัด ว่าด้วยการสรรหาประธานกรรมการและกรรมการดำเนินการ พ.ศ. 2568”

**ข้อ 2** ระเบียบนี้ให้ใช้บังคับตั้งแต่วันประกาศ เป็นต้นไป

**ข้อ 3** ให้ยกเลิกระเบียบสหกรณ์ออมทรัพย์กระทรวงเกษตรและสหกรณ์ จำกัด ว่าด้วยการสรรหาประธานกรรมการและกรรมการดำเนินการ พ.ศ. 2564 และบรรดาระเบียบ ประกาศ คำสั่ง มติ หรือข้อตกลงอื่นใดซึ่งขัดหรือแย้งกับระเบียบนี้ ให้ใช้ระเบียบนี้แทน

**ข้อ 4** ในระเบียบนี้

“สหกรณ์” หมายความว่า สหกรณ์ออมทรัพย์กระทรวงเกษตรและสหกรณ์ จำกัด

“คณะกรรมการ” หมายความว่า คณะกรรมการดำเนินการสหกรณ์ออมทรัพย์กระทรวงเกษตรและสหกรณ์ จำกัด

“ประธานกรรมการ” หมายความว่า ประธานกรรมการสหกรณ์ออมทรัพย์กระทรวงเกษตรและสหกรณ์ จำกัด

“กรรมการ” หมายความว่า กรรมการดำเนินการสหกรณ์ออมทรัพย์กระทรวงเกษตรและสหกรณ์ จำกัด

“ผู้สมัคร” หมายความว่า สมาชิกที่สมัครรับการสรรหาเพื่อเป็นประธานกรรมการและกรรมการดำเนินการ

“คณะกรรมการสรรหา” หมายความว่า คณะบุคคลที่ได้รับแต่งตั้งจากคณะกรรมการดำเนินการเพื่อทำหน้าที่ในการสรรหาประธานกรรมการและกรรมการดำเนินการสหกรณ์ออมทรัพย์กระทรวงเกษตรและสหกรณ์ จำกัด

“การสรรหา” หมายความว่า การสรรหาประธานกรรมการและกรรมการดำเนินการ

“สมาชิก” หมายความว่า สมาชิกสามัญแห่งสหกรณ์ออมทรัพย์กระทรวงเกษตรและสหกรณ์ จำกัด ไม่รวมสมาชิกสมทบ

**ข้อ 5** ให้คณะกรรมการดำเนินการรักษาการตามระเบียบนี้ และมีอำนาจวินิจฉัยปัญหาทั้งปวงที่เกี่ยวกับระเบียบนี้ และให้ถือเป็นที่สุด

#### หมวดที่ 2

คุณสมบัติของผู้สมัครเป็นประธานกรรมการและกรรมการดำเนินการ

**ข้อ 6** คณะกรรมการดำเนินการ มีจำนวน 15 คน ประกอบด้วย

(1) ประธานกรรมการ จำนวน 1 คน

(2) กรรมการ จำนวน 14 คน ได้แก่

(2.1) ผู้แทนสำนักงานปลัดกระทรวงเกษตรและสหกรณ์ (สป กษ) จำนวน 4 คน

(2.2) ผู้แทนข้าราชการบำนาญและต่างสังกัด จำนวน 5 คน

(2.3) ผู้แทนสำนักงานเศรษฐกิจการเกษตร (สศก) สำนักงานจัดรูปที่ดินกลาง (สจต) จำนวน 2 คน

(2.4) ผู้แทนกรมฝนหลวงและการบินเกษตร (ฝล) จำนวน 1 คน

(2.5) ผู้แทนสำนักงานมาตรฐานสินค้าเกษตรและอาหารแห่งชาติ (มกอช) สำนักงานปฏิรูปที่ดินเพื่อเกษตรกรรม (สปก) กรมการข้าว (กช) กรมหม่อนไหม (มม) จำนวน 1 คน

(2.6) ผู้แทนองค์การตลาดเพื่อเกษตรกร (อตก) สถาบันวิจัยและพัฒนาพื้นที่สูง (องค์การมหาชน) (สวพส) สำนักงานพัฒนาการวิจัยการเกษตร (องค์การมหาชน) (สวก) สำนักงานพิพิธภัณฑสถานแห่งชาติเฉลิมพระเกียรติพระบาทสมเด็จพระเจ้าอยู่หัว (องค์การมหาชน) (พกฉ) จำนวน 1 คน

ทั้งนี้ จะดำเนินการทบทวนสัดส่วนผู้แทนหน่วยงานดังกล่าวทุก 2 ปี

**ข้อ 7** คุณสมบัติของประธานกรรมการ

(1) มีอายุไม่น้อยกว่า 35 ปีบริบูรณ์ นับถึงวันสมัคร

(2) เป็นสมาชิกตามข้อ 33 (5) แห่งข้อบังคับสหกรณ์ออมทรัพย์กระทรวงเกษตรและสหกรณ์ จำกัด พ.ศ. 2563 และที่แก้ไขเพิ่มเติม ในสหกรณ์นี้มาแล้วไม่น้อยกว่า 5 ปี นับถึงวันสมัคร

(3) เป็นผู้ดำรงตำแหน่งหรือเคยดำรงตำแหน่งผู้บริหารไม่ต่ำกว่าตำแหน่งผู้อำนวยการหรือเทียบเท่า ซึ่งมีหน้าที่เป็นผู้บังคับบัญชาข้าราชการและรับผิดชอบในการปฏิบัติราชการ ของหน่วยงานระดับกองหรือส่วนราชการที่มีฐานะเทียบเท่ากอง หรือเป็นประธานกรรมการไม่น้อยกว่า 2 ปี หรือเคยเป็นกรรมการไม่น้อยกว่า 4 ปี

(4) เป็นผู้ปฏิบัติตามข้อบังคับและระเบียบของสหกรณ์นี้โดยเคร่งครัด

**ข้อ 8** คุณสมบัติของกรรมการดำเนินการ

(1) มีอายุไม่น้อยกว่า 25 ปีบริบูรณ์ นับถึงวันสมัคร

(2) เป็นสมาชิกตามข้อ 33 (5) แห่งข้อบังคับสหกรณ์ออมทรัพย์กระทรวงเกษตรและสหกรณ์ จำกัด พ.ศ. 2563 และที่แก้ไขเพิ่มเติม ในสหกรณ์นี้มาแล้วไม่น้อยกว่า 3 ปี นับถึงวันสมัคร

(3) เป็นผู้ปฏิบัติตามข้อบังคับและระเบียบของสหกรณ์นี้โดยเคร่งครัด

**ข้อ 9** ลักษณะต้องห้ามของสมาชิกที่จะสมัครเข้ารับการสรรหาเป็นประธานกรรมการและกรรมการดำเนินการ

(1) เคยได้รับโทษจำคุกโดยคำพิพากษาถึงที่สุดให้จำคุก เว้นแต่เป็นโทษสำหรับความผิดที่ได้กระทำโดยประมาทหรือความผิดลหุโทษ

(2) เคยถูกไล่ออก ปลดออก หรือให้ออกจากราชการ องค์การ หน่วยงานของรัฐ หรือเอกชนฐานทุจริตต่อหน้าที่

(3) เคยถูกให้พ้นจากตำแหน่งกรรมการ หรือมีคำวินิจฉัยเป็นที่สุดให้พ้นจากตำแหน่งกรรมการตามคำสั่งนายทะเบียนสหกรณ์

(4) เคยถูกที่ประชุมใหญ่มีมติให้ถอดถอนออกจากตำแหน่งกรรมการ เพราะเหตุทุจริตต่อหน้าที่

(5) เคยถูกฟ้องเป็นจำเลยในข้อหาผิดนัดชำระหนี้เงินกู้ยืม และศาลมีคำพิพากษาให้แพ้คดี

(6) เคยผิดนัดการชำระเงินงวดชำระหนี้ ไม่ว่าจะต้นเงินหรือดอกเบี้ย ในระยะเวลาสองปีทางบัญชีนับแต่ปีที่ผิดนัด ถึงปีที่เลือกตั้งกรรมการดำเนินการ เว้นแต่การผิดนัดนั้นมิได้เกิดขึ้นจากการกระทำของตนเอง

(7) เป็นเจ้าหนี้ที่สหกรณ์นี้

(8) เคยถูกสั่งให้พ้นจากตำแหน่งกรรมการหรือผู้จัดการตามพระราชบัญญัติสหกรณ์ พ.ศ. 2542 และที่แก้ไขเพิ่มเติม มาตรา 89/3 วรรคสอง

(9) เป็นกรรมการหรือผู้จัดการในสหกรณ์ที่ถูกสั่งเลิกตามพระราชบัญญัติสหกรณ์ พ.ศ. 2542 และที่แก้ไขเพิ่มเติม มาตรา 89/3 วรรคสอง

(10) เป็นบุคคลที่มีลักษณะต้องห้ามตามระเบียบที่นายทะเบียนสหกรณ์กำหนด

(11) เคยถูกธนาคารแห่งประเทศไทย สำนักงานคณะกรรมการกำกับหลักทรัพย์และตลาดหลักทรัพย์หรือสำนักงานคณะกรรมการกำกับและส่งเสริมการประกอบธุรกิจประกันภัย สั่งถอดถอนจากการเป็นกรรมการผู้จัดการ ผู้มีอำนาจในการจัดการ หรือที่ปรึกษาของผู้ให้บริการทางการเงินซึ่งอยู่ภายใต้การกำกับดูแลของหน่วยงานดังกล่าว เว้นแต่จะพ้นระยะเวลาที่กำหนดห้ามดำรงตำแหน่งดังกล่าวแล้วหรือได้รับการยกเว้นจากหน่วยงานกำกับดูแล แล้วแต่กรณี

(12) มีหรือเคยมีส่วนร่วมในการประกอบธุรกิจหรือการดำเนินกิจการใด ๆ อันผิดกฎหมายที่มีลักษณะเป็นการหลอกลวงผู้อื่นหรือฉ้อโกงประชาชน

(13) เป็นหรือเคยเป็นบุคคลล้มละลาย

(14) เป็นกรรมการหรือผู้จัดการของสหกรณ์อื่น เว้นแต่เป็นกรรมการของชุมนุมสหกรณ์ที่สหกรณ์นั้นเป็นสมาชิกอยู่ได้อีกไม่เกินหนึ่งแห่ง

(15) เป็นกรรมการของสหกรณ์ซึ่งพ้นจากตำแหน่งผู้จัดการสหกรณ์นั้นไม่เกินหนึ่งปี หรือเป็นผู้จัดการสหกรณ์ซึ่งพ้นจากตำแหน่งกรรมการของสหกรณ์นั้นไม่เกินหนึ่งปี แล้วแต่กรณี

(16) ผิดนัดชำระเงินต้นหรือดอกเบี้ยเกินกว่าเก้าสิบวันกับนิติบุคคลที่เป็นสมาชิกของบริษัทข้อมูลเครดิตตามกฎหมายว่าด้วยการประกอบธุรกิจข้อมูลเครดิตในระยะเวลาสองปีก่อนวันที่ได้รับการเลือกตั้งเป็นกรรมการหรือวันที่ทำสัญญาจ้างเป็นผู้จัดการหรือในขณะที่ยังดำรงตำแหน่งนั้น

### หมวดที่ 3

#### คณะกรรมการสรรหา

**ข้อ 10** ให้คณะกรรมการดำเนินการ แต่งตั้งคณะกรรมการสรรหาขึ้นคณะหนึ่ง ประกอบด้วย ประธานกรรมการสรรหา และกรรมการสรรหา รวมแล้วไม่เกิน 13 คนกรรมการสรรหาต้องไม่เป็นผู้สมัครเข้ารับการสรรหาเป็นประธานกรรมการ และกรรมการดำเนินการในคราวเดียวกัน

**ข้อ 11** ให้คณะกรรมการสรรหามีอำนาจหน้าที่ดำเนินการสรรหาให้เป็นไปด้วยความถูกต้อง เรียบร้อย บริสุทธ์ และยุติธรรม มีอำนาจเชิญผู้แทนหน่วยงานที่เกี่ยวข้องเป็นสักขีพยานในการสรรหาหรือแต่งตั้งคณะอนุกรรมการ หรือคณะทำงาน หรือมอบหมายบุคคลเพื่อช่วยปฏิบัติงานในด้านต่าง ๆ ให้สำเร็จลุล่วงได้ตามความจำเป็น

ให้คณะกรรมการสรรหา มีอำนาจวินิจฉัยชี้ขาดปัญหา ข้อโต้แย้ง ข้อร้องเรียนที่เกี่ยวกับการดำเนินการสรรหา และให้ถือว่าคำวินิจฉัยชี้ขาดของคณะกรรมการสรรหาเป็นที่สุด ทั้งนี้ ให้รายงานคณะกรรมการดำเนินการเพื่อทราบต่อไป

### หมวดที่ 4

#### การสรรหาประธานกรรมการและกรรมการ

**ข้อ 12** เมื่อคณะกรรมการดำเนินการประกาศกำหนด วันเวลา สถานที่ รับสมัคร วันลงคะแนนสรรหา และจำนวนตำแหน่งที่ว่างแล้ว ให้คณะกรรมการสรรหาดำเนินการ ดังนี้

(1) ให้ประธานกรรมการสรรหา จัดทำประกาศหลักเกณฑ์และวิธีการสรรหา โดยให้มีรายละเอียดเกี่ยวกับวิธีการและขั้นตอนในการสรรหาให้สมาชิกทราบทั่วกัน

(2) ผู้ประสงค์จะสมัครรับการสรรหาเป็นประธานกรรมการหรือกรรมการให้ยื่นใบสมัครตามแบบที่ สหกรณ์กำหนด โดยมีสมาชิกตามข้อ 33 (5) แห่งข้อบังคับสหกรณ์ออมทรัพย์กระทรวงเกษตรและสหกรณ์ จำกัด พ.ศ. 2563 และที่แก้ไขเพิ่มเติม รับรอง 5 คน ตามวันเวลาที่กำหนด

(3) เมื่อประกาศรับสมัครครั้งที่หนึ่งแล้วมีผู้สมัครเป็นผู้แทนองค์กรกลุ่มใดกลุ่มหนึ่งไม่ครบตาม จำนวนที่คณะกรรมการสรรหากำหนดไว้ ให้คณะกรรมการสรรหาพิจารณาเปิดรับสมัครครั้งที่สอง โดยระยะเวลา การขยายเวลารับสมัครเป็นดุลยพินิจของคณะกรรมการสรรหา แต่ไม่เกินหนึ่งครั้ง เมื่อการขยายการรับสมัครเสร็จ สิ้น ให้ดำเนินการตามขั้นตอนต่อตามระเบียบฯ สรรหาประธานกรรมการและกรรมการดำเนินการต่อไป

(4) คณะกรรมการสรรหา จะตรวจสอบคุณสมบัติของผู้สมัครและประกาศรายชื่อผู้มีสิทธิเข้ารับการสรรหา เป็นประธานกรรมการหรือกรรมการ ให้ทราบก่อนวันลงคะแนนสรรหาไม่น้อยกว่า 7 วัน

(5) ในการใช้สิทธิลงคะแนนของสมาชิก สำหรับตำแหน่งประธานกรรมการได้ 1 คน ส่วนตำแหน่ง กรรมการ ให้ลงคะแนนได้ตามจำนวนที่สหกรณ์ประกาศ

(6) การรวมผลคะแนนการสรรหา ให้ดำเนินการโดยเปิดเผยซึ่งสมาชิกสามารถแสดงความจำนงเข้าร่วม เป็นสักขีพยานก็ได้

**ข้อ 13** ให้ประธานกรรมการสรรหาประกาศผลการตรวจนับคะแนนสรรหา และเสนอให้ที่ประชุมใหญ่ เลือกตั้งตามที่กำหนดในข้อบังคับสหกรณ์ออมทรัพย์กระทรวงเกษตรและสหกรณ์ จำกัด

**ข้อ 14** กรณีมีผู้สมัครรับการสรรหาประธานกรรมการและกรรมการดำเนินการไม่เกินจำนวนที่จะพึงสรรหาในปีนั้น ประธานกรรมการสรรหาอาจนำรายชื่อผู้สมัครเสนอที่ประชุมใหญ่เลือกตั้งโดยไม่ต้องผ่านการลงคะแนน สรรหาก็ได้

**ข้อ 15** ให้สหกรณ์ประกาศรายชื่อผู้ที่ได้รับการเลือกตั้งร่วมกับกรรมการดำเนินการที่อยู่ในตำแหน่งเดิม เป็นคณะกรรมการดำเนินการประจำปีนั้น ๆ แจ้งให้สมาชิกทราบโดยทั่วกัน

**ข้อ 16** ผู้สมัครประสงค์จะถอนรายชื่อหลังผ่านการพิจารณาคุณสมบัติ และมีการประกาศรายชื่อผู้สมัคร แล้วสามารถกระทำได้

ถ้าคณะกรรมการดำเนินการขณะนั้นมีจำนวนเพียงพอต่อการดำเนินกิจการสหกรณ์ฯ ให้ดำเนินการตาม ระเบียบฯ สรรหาประธานกรรมการและกรรมการดำเนินการต่อไป โดยไม่ต้องประกาศรับสมัครกรรมการใหม่ แต่ หากมีจำนวนคณะกรรมการดำเนินการขณะนั้นไม่เพียงพอต่อการดำเนินกิจการสหกรณ์ฯ ให้ดำเนินการเปิดรับ สมัครสรรหากรรมการใหม่เป็นกรณีพิเศษ

## หมวดที่ 5

### การร้องเรียน คัดค้าน

**ข้อ 17** ในกรณีที่ผู้สมัครหรือสมาชิก เห็นว่าการดำเนินการสรรหาไม่ได้เป็นไปตามระเบียบด้วยความ บริสุทธิ์ ยุติธรรม หรือผู้สมัคร หรือสมาชิกหรือเจ้าหน้าที่สหกรณ์รายใด กระทำการฝ่าฝืนระเบียบ หรือประกาศ ของสหกรณ์ หรือประกาศของคณะกรรมการสรรหา หรือมีพฤติการณ์ส่อไปในทางทุจริตหรือทำให้เกิดความไม่ เที่ยงธรรมในการลงคะแนนสรรหา ให้ผู้นั้นยื่นข้อร้องเรียนหรือข้อคัดค้านเป็นหนังสือต่อคณะกรรมการสรรหา โดย ต้องลงชื่อ นามสกุลจริง และที่อยู่ พร้อมหลักฐาน ภายในเวลาที่กำหนดให้คณะกรรมการสรรหาพิจารณา พยานหลักฐานตามข้อร้องเรียน รวมทั้งการสอบสวนโดยการเชิญพยานบุคคลมาให้ข้อมูลในส่วนที่เกี่ยวข้องกับข้อ ร้องเรียนประกอบการพิจารณาหรือมอบหมายบุคคลหรือหน่วยงานหรือคณะทำงานเพื่อดำเนินการรวบรวม พยานหลักฐานได้

**ข้อ 18** ในกรณีที่พบว่า มีผู้กระทำผิดตามข้อร้องเรียนหรือข้อคัดค้านเป็นไปตามพยานหลักฐานที่ตรวจพบ ให้ดำเนินการดังนี้

(1) ผู้กระทำผิดเป็นผู้สมัคร ให้ถือว่าผู้นั้นสิ้นสิทธิ์การเป็นประธานกรรมการหรือกรรมการ และให้สหกรณ์มีหนังสือแจ้งผู้บังคับบัญชาให้ดำเนินการทางวินัยตามอำนาจหน้าที่ต่อไป และให้เลื่อนผู้สมัครที่ได้รับคะแนนสรรหาในลำดับถัดไปเป็นผู้ได้รับการสรรหาแทน

(2) ในกรณีที่การร้องเรียนหรือคัดค้านเกิดจากการกระทำไม่สุจริต กลั่นแกล้งผู้สมัคร หรือทำให้สหกรณ์ได้รับความเสียหาย ให้สหกรณ์มีหนังสือแจ้งผู้บังคับบัญชาให้ดำเนินการทางวินัยตามอำนาจหน้าที่ต่อไปและผู้ร้องเรียนต้องรับผิดชอบต่อกฎหมายและพยานหลักฐานที่พาดพิงหรือกล่าวหาผู้อื่นซึ่งอาจมีผลทางกฎหมายทั้งคดีแพ่งและอาญาเป็นการส่วนตัว

ประกาศ ณ วันที่ เดือน พ.ศ. 2568

(นายอานัติ วิเศษรจนา)

ประธานกรรมการ

สหกรณ์ออมทรัพย์กระทรวงเกษตรและสหกรณ์ จำกัด

โดยในที่ประชุมได้ลงคะแนนเสียง ดังนี้

1. เห็นชอบแก้ไขเพิ่มเติมระเบียบ สอ.กษ. ว่าด้วยการสรรหาประธานกรรมการและกรรมการดำเนินการ พ.ศ. 2568 ด้วยคะแนน 114 เสียง

2. งดออกเสียง ด้วยคะแนน 5 เสียงจากจำนวนสมาชิกที่อยู่ในห้องประชุมจำนวน 119 เสียง

**มติที่ประชุม** เห็นชอบแก้ไขเพิ่มเติมระเบียบสหกรณ์ออมทรัพย์กระทรวงเกษตรและสหกรณ์ จำกัด ว่าด้วยการสรรหาประธานกรรมการและกรรมการดำเนินการ พ.ศ. 2568 ด้วยคะแนน 114 เสียง งดออกเสียง 5 เสียง จากจำนวนสมาชิกที่อยู่ในห้องประชุมจำนวน 119 เสียง

#### 4.12 ขออนุมัติปรับปรุงโครงสร้างการแบ่งส่วนงานภายในสหกรณ์ออมทรัพย์กระทรวงเกษตรและสหกรณ์ จำกัด

ตามโครงสร้างการแบ่งส่วนงานภายในของสหกรณ์เดิม ประกอบด้วย 5 ฝ่าย มีเจ้าหน้าที่ รวมผู้จัดการทั้งหมด 14 ตำแหน่ง ในปี 2567 ที่ประชุมใหญ่ได้อนุมัติงบประมาณรายจ่ายเงินเดือน จำนวน 4,900,000 บาท ณ วันที่ 3 ธันวาคม 2567 มียอดเบิกจ่ายจริงจำนวน 3,646,772.00 บาท ตามมติคณะกรรมการดำเนินการชุดที่ 52 ครั้งที่ 12/2568 เมื่อวันที่ 10 กันยายน 2568 ได้มีมติให้มีการปรับโครงสร้างการแบ่งส่วนงานภายในของสหกรณ์ใหม่ ประกอบด้วย 4 ฝ่าย โดยตัดฝ่ายและตำแหน่งเดิมส่วนที่ไม่จำเป็นออก และเพิ่มตำแหน่งส่วนที่จำเป็นต้องใช้ในการปฏิบัติงาน เพื่อให้มีเจ้าหน้าที่ทำงานได้ครอบคลุมทุกภาระงาน และขอเสนอที่ประชุมใหญ่เพื่ออนุมัติงบประมาณในส่วนที่เป็นเงินเดือนเจ้าหน้าที่ทั้งหมด จำนวน 5,000,000 บาท

เหตุผลความจำเป็นในขอปรับโครงสร้าง

1. ขอเพิ่มตำแหน่งเจ้าหน้าที่บัญชี จำนวน 1 ตำแหน่ง เนื่องจากปัจจุบันสหกรณ์ประสบปัญหาในการบันทึกบัญชีที่ผิดพลาดสับสน กระทบต่อการจัดทำงบการเงิน และการรับรองงบการเงินจากผู้สอบบัญชี ดังนั้นสหกรณ์มีความต้องการที่จะขอเพิ่มเจ้าหน้าที่ฝ่ายบัญชี ทั้งนี้ เพื่อลดจุดอ่อน เสริมจุดแข็ง ให้การทำงานของฝ่ายบัญชีมีความถูกต้อง รวดเร็ว เป็นปัจจุบัน ลดข้อผิดพลาดที่เกิดขึ้นด้วย รวมทั้งให้ทำหน้าที่บริหารหลักทรัพย์เพิ่มเติมอีกหน้าที่หนึ่ง

2. ขอเพิ่มตำแหน่งนิติกร จำนวน 1 ตำแหน่ง เนื่องจากปัจจุบันสหกรณ์มีภาระงานด้านการดำเนินคดี การประสานงานกับหน่วยงานอื่นที่เกี่ยวข้องกับบทความ รวมถึงการติดตามทวงถามหนี้ของสหกรณ์ ประกอบกับ

สหกรณ์มีโครงการเงินกู้พิเศษเพื่อการเคหะสงเคราะห์ รวมทั้งเปิดโอกาสให้สมาชิกที่ขอกู้สามารถใช้อสังหาริมทรัพย์มาค้ำประกันหนี้สินได้ จึงทำให้สหกรณ์มีภารกิจทั้งในการสอบสวนและการดำเนินการจดทะเบียนจำนองอสังหาริมทรัพย์นอกสถานที่ ดังนั้น สหกรณ์จึงมีความจำเป็นต้องมีเจ้าหน้าที่ประจำ ซึ่งเป็นผู้ที่มีความรู้ความสามารถด้านกฎหมายมาปฏิบัติงานในสหกรณ์

จึงขอเสนอปรับปรุงโครงสร้างใหม่ แต่ยังคงมีเจ้าหน้าที่ รวมทั้งหมด 14 ตำแหน่ง (อัตรา) เท่าเดิม ดังตาราง

โครงสร้างเดิม	โครงสร้างใหม่	เหตุผลความจำเป็น	งบประมาณที่คาดว่าจะต้องใช้
1. ผู้จัดการ 1 ตำแหน่ง	1. ผู้จัดการ 1 ตำแหน่ง		
2. ผู้ช่วยผู้จัดการ 1 ตำแหน่ง (ว่าง)	-ไม่มี-	- ตัดตำแหน่งผู้ช่วยผู้จัดการออก เนื่องจากสหกรณ์ไม่มีแผนที่จะจัดจ้าง	- ลดค่าใช้จ่ายขั้นต่ำเดือนละ 35,000 บาท รวมปีละ 420,000 บาท
3. ฝ่ายธุรการ 2 ตำแหน่ง	2. ฝ่ายอำนวยการ 2.1 งานธุรการ 2 ตำแหน่ง 2.2 งานประชาสัมพันธ์และสารสนเทศ 2 ตำแหน่ง 2.3 งานด้านกฎหมาย 1 ตำแหน่ง	- เพื่อเป็นฝ่ายสนับสนุนการทำงานให้กับคณะกรรมการดำเนินการ คณะกรรมการคณะอนุกรรมการ และคณะกรรมการต่าง ๆ ของสหกรณ์  - เพิ่มนิติกร เนื่องจากงานด้านกฎหมายมีความจำเป็นต่อการดำเนินธุรกิจของสหกรณ์ โดยเฉพาะสนับสนุนงานของฝ่ายสินเชื่อเป็นหลัก	- เพิ่มเงินเดือน เดือนละ 17000 บาท รวมปีละ 204,000 บาท
4. ฝ่ายสินเชื่อ 3 ตำแหน่ง	3. ฝ่ายสินเชื่อ 3 ตำแหน่ง		
5. ฝ่ายการเงิน 2 ตำแหน่ง	4. ฝ่ายการเงิน 2 ตำแหน่ง		
6. ฝ่ายบัญชี 2 ตำแหน่ง	5. ฝ่ายบัญชี 3 ตำแหน่ง	- เพิ่มเจ้าหน้าที่บัญชี 1 ตำแหน่ง	- เพิ่มเงินเดือน เดือนละ 17000 บาท รวมปีละ 204,000 บาท
7. ฝ่ายประชาสัมพันธ์และสารสนเทศ 3 ตำแหน่ง (ว่าง 2)	-ไม่มี-	- ตัดตำแหน่งหัวหน้าฝ่ายประชาสัมพันธ์และสารสนเทศ เพราะ	- ลดขั้นต่ำเดือนละ 25,000 บาท รวมปีละ 300,000 บาท

โครงสร้างเดิม	โครงสร้างใหม่	เหตุผลความจำเป็น	งบประมาณ ที่คาดว่าจะต้องใช้
		สหกรณ์ยังเป็นขนาดเล็ก มีตำแหน่งเจ้าหน้าที่ ประชาสัมพันธ์กับ เจ้าหน้าที่สารสนเทศก็ เพียงพอแล้ว  - นำตำแหน่งที่ยุบไปเพิ่ม เป็นตำแหน่งเจ้าหน้าที่ บัญชี	
รวม 14 ตำแหน่ง	รวม 14 ตำแหน่ง		ขออนุมัติงบประมาณ จำนวน 5,000,000 บาท

โครงสร้างการจัดการสหกรณ์

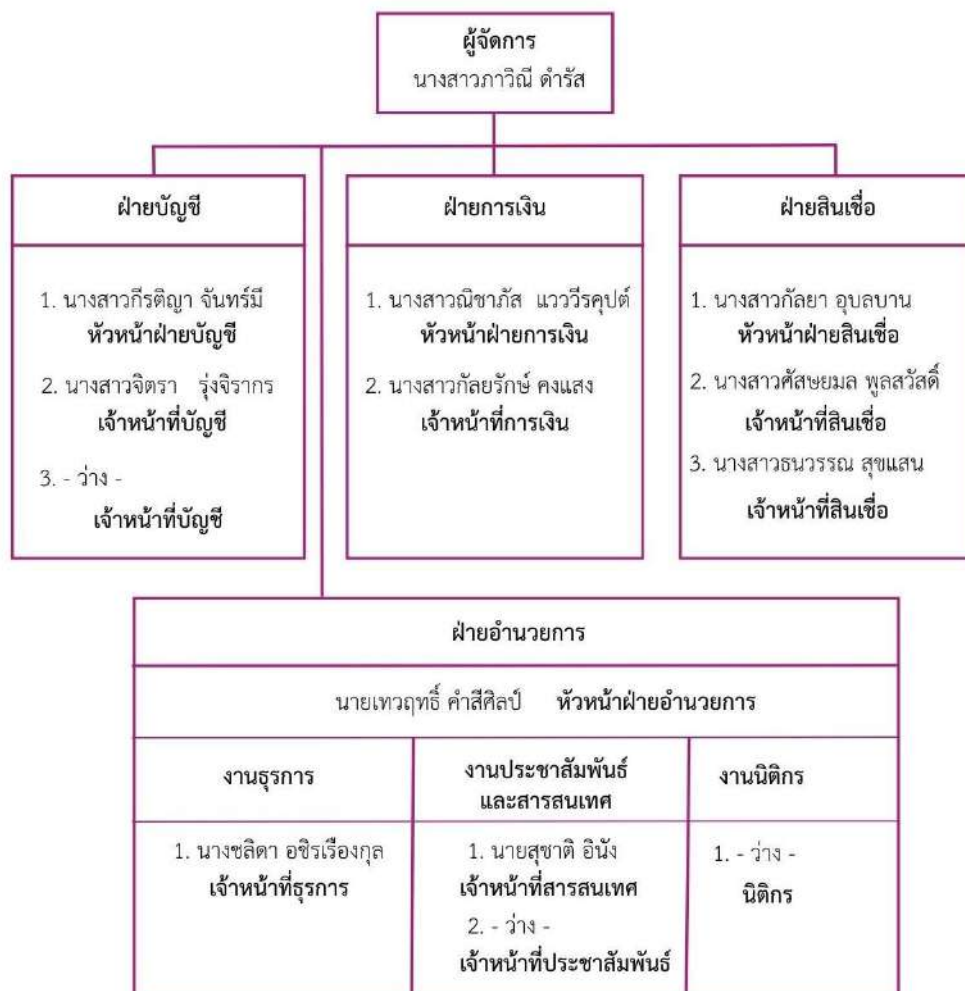

โดยในที่ประชุมได้ลงคะแนนเสียง ดังนี้

1. อนุมัติให้คงตำแหน่งผู้ช่วยผู้จัดการ ด้วยคะแนน 4 เสียง
2. ไม่อนุมัติให้คงตำแหน่งผู้ช่วยผู้จัดการ ด้วยคะแนน 110 เสียง

3. อนุมัติให้ปรับโครงสร้างใหม่ โดยเปลี่ยนชื่อฝ่ายธุรการ เป็นฝ่ายอำนวยการ ให้เพิ่มตำแหน่งในโครงสร้าง เจ้าหน้าที่บัญชี 1 อัตรา และนิติกร 1 อัตรา ด้วยคะแนนเสียง 110 เสียง

4. งดออกเสียง ไม่มี

จากจำนวนสมาชิกที่อยู่ในห้องประชุมจำนวน 114 เสียง

**มติที่ประชุม** อนุมัติโครงสร้างใหม่ตามที่คณะกรรมการเสนอ โดยเปลี่ยนชื่อฝ่ายธุรการ เป็นฝ่ายอำนวยการ ให้เพิ่มตำแหน่งในโครงสร้าง เจ้าหน้าที่บัญชี 1 อัตรา และนิติกร 1 อัตรา ด้วยคะแนนเสียง 110 เสียง จากจำนวนสมาชิกที่อยู่ในห้องประชุมจำนวน 114 เสียง

#### 4.13 พิจารณาแผนกลยุทธ์สหกรณ์ออมทรัพย์กระทรวงเกษตรและสหกรณ์ จำกัด ปี 2568 - 2570

ด้วยคณะกรรมการดำเนินการสหกรณ์ออมทรัพย์กระทรวงเกษตรและสหกรณ์ จำกัด เห็นว่าการกำหนดแผนกลยุทธ์ในองค์กร เป็นสิ่งสำคัญอย่างยิ่ง เพราะช่วยให้การดำเนินงานขององค์กรมีทิศทางที่ชัดเจนและสามารถแข่งขันได้อย่างยั่งยืน และเป็นประโยชน์ต่อสหกรณ์ จึงเห็นสมควรกำหนดเป็นแผนยุทธศาสตร์ เพื่อเสนอต่อที่ประชุมใหญ่ ตามร่างที่จะเสนอ ดังนี้ :

(ร่าง)

#### ยุทธศาสตร์สหกรณ์ออมทรัพย์กระทรวงเกษตรและสหกรณ์ระยะ 3 ปี (ปี 2568 - 2570)

**วิสัยทัศน์ (VISION) :** “เป็นสหกรณ์ที่มุ่งเน้นการบริการด้วยเทคโนโลยีสารสนเทศ และธรรมาภิบาล เพื่อพัฒนาคุณภาพชีวิตของสมาชิกอย่างยั่งยืน”

#### พันธกิจ (Mission)

1. พัฒนาการบริหารจัดการสหกรณ์ให้มีประสิทธิภาพสู่ระดับมาตรฐาน และมีความยั่งยืน
2. พัฒนาเทคโนโลยีสารสนเทศเพื่อยกระดับการทำงานอย่างมีประสิทธิภาพ ถูกต้อง และรวดเร็ว
3. บริการสมาชิกสหกรณ์ด้วยความโปร่งใสและตรวจสอบได้
4. จัดให้มีสวัสดิการแก่สมาชิก เพื่อยกระดับการครองชีพและคุณภาพชีวิตให้ดีขึ้น

#### ค่านิยม (VALUES)

TEAMS สอ.กษ เป็นหนึ่งเดียว

T=Tacit knowledge (มีความรู้ในตัวเอง)

E=Effort (มีความพยายาม/มุ่งมั่น)

A=Attitude (มีทัศนคติที่ดี)

M=Moral (มีศีลธรรม คุณธรรม)

S=Service(มีจิตใจบริการ)

#### ยุทธศาสตร์

**ยุทธศาสตร์ที่ 1** การพัฒนาศักยภาพการบริหารจัดการในสหกรณ์ สู่การเป็นองค์กรที่มีสมรรถนะสูง

**เป้าหมาย :** สหกรณ์มีความสามารถในการบริหารจัดการองค์กรได้อย่างมีประสิทธิภาพ มีเสถียรภาพ และธรรมาภิบาลด้วยเทคโนโลยีและนวัตกรรม บุคลากรมีความเป็นมืออาชีพในด้านการบริหารจัดการองค์กร เพื่อมุ่งไปสู่การเป็นองค์กรที่มีสมรรถนะสูง อำนวยประโยชน์ให้กับสมาชิกสหกรณ์ได้อย่างแท้จริง

## **ยุทธศาสตร์ที่ 2** ยกระดับขีดความสามารถในการดำเนินธุรกิจด้วยเทคโนโลยีและนวัตกรรม

**เป้าหมาย :** สร้างและพัฒนาสหกรณ์ให้เป็นผู้ดำเนินกิจการที่มีความสามารถในการสร้างและใช้เทคโนโลยี นวัตกรรมกับผลิตภัณฑ์และการบริการ โดยการสร้างและพัฒนาทักษะองค์ความรู้รอบด้านที่จำเป็นต่อการดำเนิน กิจการในยุคใหม่ที่มีการแข่งขันสูง เพื่ออำนวยความสะดวกและแก้ปัญหาให้สมาชิก

## **ยุทธศาสตร์ที่ 3** ส่งเสริมการมีส่วนร่วม การขับเคลื่อนองค์กรและดำเนินกิจการด้วยเทคโนโลยีและข้อมูล สารสนเทศ

**เป้าหมาย :** ร่วมมือทุกภาคส่วนทั้งภาครัฐและขบวนการสหกรณ์ ในการเชื่อมโยงบูรณาการข้อมูล พัฒนาระบบ ข้อมูลสารสนเทศ และใช้ระบบข้อมูลสารสนเทศในการบริหารจัดการ ตัดสินใจ เพื่อให้การบริหารจัดการองค์กรมี ประสิทธิภาพ รวมทั้งเพื่อสร้างความสามารถในการแข่งขัน พัฒนาคุณภาพผลิตภัณฑ์และบริการของสหกรณ์ รวมทั้งเปิดโอกาสให้สมาชิกเข้ามามีส่วนร่วมเพื่อขับเคลื่อนองค์กรให้เติบโตอย่างมีเสถียรภาพและยั่งยืน

## **ยุทธศาสตร์ที่ 4** สร้างธรรมาภิบาลในการดำเนินงานกิจการของสหกรณ์และขบวนการสหกรณ์

**เป้าหมาย :** สหกรณ์และขบวนการสหกรณ์มีกระบวนการและกลไกที่มีประสิทธิภาพในการสร้างธรรมาภิบาล ในระบบสหกรณ์ โดยปรับกระบวนการเข้าสู่การนำระบบดิจิทัลและการพัฒนาระบบเทคโนโลยีสารสนเทศ ที่สนับสนุนการป้องกันและแก้ไขข้อบกพร่องและการทุจริตในสหกรณ์ รวมถึงการพัฒนาเครือข่ายความร่วมมือ ระหว่างสหกรณ์และสมาชิกในการต่อต้านการทุจริต

## **ยุทธศาสตร์ที่ 5** ส่งเสริมให้มีสวัสดิการแก่สมาชิกอย่างเป็นธรรมและทั่วถึง

**เป้าหมาย :** สมาชิกสหกรณ์ได้รับสวัสดิการอย่างเพียงพอและเหมาะสมตามสมควร โดยให้ทันต่อความต้องการของ สมาชิก ใช้เทคโนโลยี พันธมิตร เครือข่ายในการเข้าถึง และเป็นการช่วยพัฒนาคุณภาพชีวิตสมาชิกสหกรณ์ให้มีความมั่นคง สามารถพึ่งพาตนเองได้

## **กลยุทธ์**

กลยุทธ์ที่สำคัญในยุทธศาสตร์ที่ได้กล่าวถึงนั้นสามารถแบ่งออกเป็นหลายประเด็นหลักที่ช่วยเสริมสร้างความเข้มแข็งและประสิทธิภาพให้กับสหกรณ์ ดังนี้

### **กลยุทธ์ที่ 1** การพัฒนาศักยภาพการบริหารจัดการองค์กรด้วยเทคโนโลยีและนวัตกรรม

กลยุทธ์นี้มุ่งเน้นให้สหกรณ์มีการบริหารจัดการที่มีประสิทธิภาพและมีธรรมาภิบาลด้วยการนำเทคโนโลยีและ นวัตกรรม มาใช้เพื่อปรับปรุงกระบวนการต่างๆเช่นการพัฒนาแพลตฟอร์มดิจิทัลหรือการใช้เทคโนโลยีสารสนเทศ ในการตัดสินใจ เพื่อให้สามารถดำเนินการได้อย่างมีประสิทธิภาพ

#### **โครงการ ที่ 1.1** การจัดทำระบบสารสนเทศสำหรับการบริหารจัดการ (Information System Implementation)

- กิจกรรม: การพัฒนาและติดตั้งระบบการจัดการข้อมูลสมาชิก ระบบการเงิน และระบบการบริหารจัดการ การ ผ่านเทคโนโลยีสารสนเทศ
- วัตถุประสงค์: เพื่อเพิ่มประสิทธิภาพในการบริหารจัดการองค์กร ลดขั้นตอนการทำงานที่ซับซ้อน และเพิ่มความโปร่งใสในการดำเนินงาน

#### **โครงการ ที่ 1.2** การประชาสัมพันธ์และการสร้างภาพลักษณ์องค์กร (Public Relations and Branding Activities)

- กิจกรรม: การจัดกิจกรรมหรือแคมเปญเพื่อประชาสัมพันธ์สหกรณ์ให้เป็นที่รู้จักและสร้างความเชื่อมั่น ให้กับสมาชิก เช่น การจัดงานสัมมนา การเผยแพร่ข้อมูลผ่านช่องทางออนไลน์ หรือการใช้สื่อดิจิทัลในการ ประชาสัมพันธ์
- วัตถุประสงค์: เพื่อสร้างภาพลักษณ์ที่ดีและเพิ่มความเชื่อมั่นในสหกรณ์ รวมถึงการสร้างความเข้าใจและ การสนับสนุนจากสมาชิก

### โครงการ ที่ 1.3 การอบรมและพัฒนาทักษะบุคลากร (Training and Capacity Building)

- กิจกรรม: การจัดหลักสูตรอบรมหรือสัมมนาเพื่อพัฒนาทักษะด้านการบริหารจัดการธุรกิจ การใช้เทคโนโลยีใหม่ๆ การตลาดดิจิทัล การบริหารการเงิน และการจัดการการลงทุน
- วัตถุประสงค์: เพื่อเสริมสร้างทักษะและความรู้ให้กับบุคลากร(กรรมการและเจ้าหน้าที่) ในสหกรณ์ มีความสามารถในการใช้เทคโนโลยีในการบริหารงานและขับเคลื่อนธุรกิจ รวมถึงทักษะการบริหารงานของกรรมการ

### กลยุทธ์ที่ 2 ยกระดับขีดความสามารถในการดำเนินกิจการของสหกรณ์

กลยุทธ์นี้มุ่งเน้นให้สหกรณ์สามารถใช้เทคโนโลยีและนวัตกรรมในการสร้างและปรับปรุงผลิตภัณฑ์และบริการ รวมทั้งการลงทุน เพื่อให้การดำเนินธุรกิจมีประสิทธิภาพ สามารถแข่งขันได้ในยุคที่มีการแข่งขันสูง และสามารถสร้างประโยชน์แก่สมาชิกได้อย่างแท้จริง

#### โครงการ ที่ 2.1 การพัฒนาผลิตภัณฑ์หรือบริการใหม่ๆ (New Product/Service Development Activities)

- กิจกรรม: การวิจัยและพัฒนาผลิตภัณฑ์หรือบริการใหม่ๆ ที่ตอบสนองความต้องการของสมาชิก เช่น การใช้เทคโนโลยีเพื่อพัฒนาผลิตภัณฑ์หรือบริการให้มีคุณภาพดีขึ้น
- วัตถุประสงค์: เพื่อเพิ่มขีดความสามารถในการแข่งขันของสหกรณ์ และตอบสนองความต้องการที่หลากหลายของสมาชิก

#### โครงการ ที่ 2.2 การจัดหาทุนและทรัพยากร (Fundraising and Resource Acquisition)

- กิจกรรม: การจัดกิจกรรมหาทุน การขยายฐานสมาชิก เช่น การจัดการระดมทุนจากสมาชิก การเข้าร่วมโครงการสนับสนุนจากภาครัฐ หรือการร่วมมือกับสถาบันการเงินเพื่อหาทุนสนับสนุนการดำเนินงาน
- วัตถุประสงค์: เพื่อเสริมสร้างความมั่นคงทางการเงินให้กับสหกรณ์ และสนับสนุนการดำเนินกิจกรรมต่างๆ ที่ช่วยพัฒนาคุณภาพชีวิตของสมาชิก

#### โครงการ ที่ 2.3 กิจกรรมเพิ่มโอกาสในการลงทุนเพื่อกระจายความเสี่ยง

- กิจกรรม: การลงทุนภายนอกตามแหล่งการลงทุนต่างๆ เช่น กองทุนรวม กองทุนส่วนบุคคล พันธบัตร ตราสารหนี้ และหุ้นกู้ต่างๆ
- วัตถุประสงค์: เพื่อเพิ่มโอกาสในการลงทุนจากภายนอกช่วยเพิ่มรายได้ให้กับสหกรณ์ และตอบสนองกับความต้องการของสมาชิกที่จะได้รับผลตอบแทนที่เพิ่มขึ้น (จากเงินปันผล)

### กลยุทธ์ที่ 3 การมีส่วนร่วมและการใช้ข้อมูลสารสนเทศในการขับเคลื่อนองค์กร

กลยุทธ์นี้มุ่งเน้นให้สหกรณ์เปิดโอกาสให้สมาชิกเข้ามามีส่วนร่วม และการบูรณาการข้อมูลสารสนเทศเพื่อให้สามารถใช้ข้อมูลในการบริหารจัดการและการตัดสินใจที่มีประสิทธิภาพ พร้อมทั้งพัฒนาคุณภาพผลิตภัณฑ์และบริการให้ดีขึ้น

#### โครงการ ที่ 3.1 การสร้างแรงจูงใจให้กับสมาชิกเข้ามามีส่วนร่วมในกิจการของสหกรณ์

- กิจกรรม : การเพิ่มแรงจูงใจให้กับสมาชิกเข้ามามีส่วนร่วมในกิจการของสหกรณ์
- วัตถุประสงค์ : ส่งเสริมการมีส่วนร่วมของสมาชิกกับกรรมการและเจ้าหน้าที่ เพื่อสร้างความเข้าใจในกระบวนการในการบริหาร แนวทางปฏิบัติต่างๆ (กฎ ข้อบังคับ ระเบียบ) เพื่อให้สมาชิกได้เรียนรู้และมั่นใจในกิจการของสหกรณ์มากยิ่งขึ้น

#### โครงการ ที่ 3.2 การสร้างระบบข้อมูลสารสนเทศสำหรับการตัดสินใจ (Information System for Decision Making)

- กิจกรรม : การจัดทำระบบข้อมูลสารสนเทศสำหรับการตัดสินใจ

- วัตถุประสงค์ : เพื่อพัฒนาระบบข้อมูลสารสนเทศที่สามารถให้ข้อมูลที่เป็นประโยชน์สำหรับการตัดสินใจในการบริหารจัดการและการวางแผนกลยุทธ์

### โครงการ ที่ 3.3 การประชุมและกิจกรรมเพื่อการพัฒนาและวางแผนกลยุทธ์ (Strategic Planning Sessions)

- กิจกรรม: การประชุมและการสัมมนาเพื่อการวางแผนกลยุทธ์ในระยะยาวของสหกรณ์ เช่น การปรับเปลี่ยนกลยุทธ์ในการลงทุน การพัฒนาผลิตภัณฑ์หรือบริการใหม่ๆ
- วัตถุประสงค์: เพื่อวางแผนและกำหนดทิศทางการทำงานของสหกรณ์ในอนาคต รวมทั้งการใช้เทคโนโลยี

**กลยุทธ์ที่ 4 การสร้างธรรมาภิบาลในสหกรณ์และขบวนการสหกรณ์** การใช้เทคโนโลยีเพื่อเสริมสร้างธรรมาภิบาลเช่นการพัฒนาระบบดิจิทัลที่สามารถติดตามและตรวจสอบการดำเนินงาน เพื่อป้องกันการทุจริตและเพิ่มความโปร่งใสในการดำเนินการ

### โครงการ ที่ 4.1 การส่งเสริมการตรวจสอบและการป้องกันการทุจริต (Anti-Corruption and Transparency Initiatives)

- กิจกรรม: การฝึกอบรมเกี่ยวกับการตรวจสอบและการป้องกันการทุจริตในสหกรณ์ รวมถึงการใช้เทคโนโลยีในการตรวจสอบข้อมูลทางการเงินและการดำเนินงาน
- วัตถุประสงค์: เพื่อสร้างความโปร่งใสในการทำงานและป้องกันการทุจริต รวมถึงส่งเสริมการนำเทคโนโลยีในการตรวจสอบข้อมูลและกระบวนการต่างๆ

### โครงการ ที่ 4.2 การจัดกิจกรรมสร้างความร่วมมือระหว่างสหกรณ์ (Cooperative Collaboration Activities)

- กิจกรรม: การจัดประชุมเชิงปฏิบัติการ (workshop) การสร้างเครือข่ายความร่วมมือระหว่างสหกรณ์ต่างๆ ในการแลกเปลี่ยนประสบการณ์และแนวทางการดำเนินธุรกิจ
- วัตถุประสงค์: ส่งเสริมการร่วมมือระหว่างสหกรณ์และสร้างโอกาสในการขยายธุรกิจร่วมกัน เช่น การสร้างพันธมิตรทางธุรกิจหรือการร่วมลงทุนและการตลาด

### โครงการ ที่ 4.3 การจัดตั้งเครือข่ายพันธมิตร (Building Strategic Partnerships)

- กิจกรรม: การเชื่อมโยงสหกรณ์กับองค์กรภายนอก เช่น หน่วยงานภาครัฐ หรือภาคเอกชน เพื่อนำเสนอความร่วมมือในการพัฒนาธุรกิจหรือให้บริการร่วม
- วัตถุประสงค์: เพื่อสร้างโอกาสใหม่ๆ ในการพัฒนาธุรกิจของสหกรณ์ โดยการใช้ประโยชน์จากเครือข่ายพันธมิตรที่มีศักยภาพและการสนับสนุน

**กลยุทธ์ที่ 5 ส่งเสริมสวัสดิการและการดูแลสุขภาพ** กลยุทธ์นี้เน้นให้สหกรณ์สามารถจัดสวัสดิการให้สมาชิกอย่างเหมาะสมและทันเวลาโดยใช้เทคโนโลยีในการเข้าถึงข้อมูลและบริการ เพื่อตอบสนองความต้องการของสมาชิกและช่วยพัฒนาคุณภาพชีวิตให้ดีขึ้น

### โครงการ ที่ 5.1 การจัดสวัสดิการที่เหมาะสมและพัฒนาสวัสดิการสมาชิกด้วยเทคโนโลยี (Technology-based Member Welfare Program)

- กิจกรรม : การจัดให้มีสวัสดิการที่เหมาะสมกับสมาชิกและมีบริการด้วยเทคโนโลยีต่างๆเพื่อให้สมาชิกเข้าถึงการใช้บริการได้ง่ายและรวดเร็ว
- วัตถุประสงค์ : เพื่อใช้เทคโนโลยีในการให้บริการสวัสดิการแก่สมาชิก เช่น การเข้าถึงข้อมูลสวัสดิการ การขอรับบริการออนไลน์ หรือการตรวจสอบสิทธิประโยชน์ต่างๆ และมีสวัสดิการที่เหมาะสมเพิ่มมากขึ้น

### โครงการ ที่ 5.2 การพัฒนาวิชาชีพที่เหมาะสมให้กับสมาชิก

- กิจกรรม : การจัดให้มีหลักสูตรการฝึกอบรมวิชาชีพระยะสั้นต่างๆให้กับสมาชิก

- วัตถุประสงค์ : เพื่อเป็นการสร้างโอกาสในการหารายได้ ช่วยการลดค่าครองชีพและยังเป็นการเพิ่มองค์ความรู้ เพิ่มทักษะ ประสบการณ์ ให้กับสมาชิก

**โครงการ ที่ 5.3** การอบรมและให้ความรู้ในด้านการเงิน การวางแผนการออมและการลงทุนที่เหมาะสมให้กับสมาชิก

- กิจกรรม : การจัดให้มีหลักสูตรการฝึกอบรมด้านการเงิน การวางแผนการออมและการลงทุน
- วัตถุประสงค์ : เพื่อให้สมาชิกมีความรู้ความเข้าใจในเรื่องการเงิน การวางแผน การออมและการลงทุนที่เหมาะสมเพื่อนำวางแผนในการดำรงชีวิต เป็นประโยชน์ในระยะยาวต่อไป

**โครงการ ที่ 5.4** การปรับโครงสร้างหนี้ และติดตามหนี้ที่มีประสิทธิภาพ

- กิจกรรม : การจัดให้มีการปรับปรุง ทบทวนภาระหนี้ที่เป็นปัญหาภัยกับสหกรณ์และสมาชิก
- วัตถุประสงค์ : เพื่อให้สหกรณ์ยังคงมีรายได้อย่างต่อเนื่อง และช่วยลดภาระค่าใช้จ่ายให้กับสมาชิก เพื่อให้มีเงินรายได้คงเหลือที่มากขึ้น สามารถนำไปดำรงชีพได้มากขึ้น

**โครงการ ที่ 5.5** การพบปะเยี่ยมเยียนหน่วยงานสมาชิก

- กิจกรรม : การจัดกิจกรรมพบปะเยี่ยมเยียนหน่วยงานสมาชิกทั้งส่วนกลางและตามภูมิภาคต่างๆ
- วัตถุประสงค์ : เพื่อให้สมาชิกตามหน่วยงานต่างๆ ได้รับข้อมูล ข่าวสารที่ถูกต้อง เป็นการแลกเปลี่ยน

ความรู้ ประสบการณ์ และเพิ่มความเชื่อมั่นให้กับสมาชิก

จึงเสนอที่ประชุมเพื่อพิจารณา โดยในที่ประชุมได้ลงคะแนนเสียง ดังนี้

เห็นชอบให้กำหนดแผนกลยุทธ์ตามที่คณะกรรมการเสนอ ด้วยคะแนน 114 เสียง จากจำนวนสมาชิกที่อยู่ในห้องประชุม 114 เสียง

**มติที่ประชุม** เห็นชอบให้กำหนดแผนกลยุทธ์ตามที่คณะกรรมการเสนอ ด้วยคะแนน 114 เสียง จากจำนวนสมาชิกที่อยู่ในห้องประชุม 114 เสียง

#### 4.14 เห็นชอบการเลือกตั้งกรรมการดำเนินการ ประจำปี 2568

ตามพระราชบัญญัติสหกรณ์ พ.ศ. 2542 มาตรา 50 และข้อบังคับสหกรณ์ออมทรัพย์กระทรวงเกษตรและสหกรณ์ จำกัด แก้ไขเพิ่มเติม (ฉบับที่ 3) พ.ศ. 2565 และระเบียบว่าด้วย การสรรหาประธานกรรมการและกรรมการดำเนินการ พ.ศ. 2564

ทั้งนี้ ผู้ที่ได้รับการเลือกตั้งจากที่ประชุมใหญ่ คือผู้ผ่านการสรรหาเป็นกรรมการดำเนินการ ครบตามจำนวน 9 ตำแหน่ง และโควตาของหน่วยงาน ตามระเบียบสหกรณ์ออมทรัพย์กระทรวงเกษตรและสหกรณ์ จำกัด ว่าด้วย การสรรหาประธานกรรมการ และกรรมการดำเนินการไม่เกินจำนวนที่จะพึงสรรหาในปี ในปีนั้น คณะกรรมการสรรหาสหกรณ์ออมทรัพย์กระทรวงเกษตรและสหกรณ์ จำกัด ชุดที่ 52 ในคราวประชุมครั้งที่ 4/2568 เมื่อวันที่ 4 กันยายน 2568 มีมติให้นำรายชื่อผู้สมัครกรรมการที่ผ่านการสรรหาทั้ง 9 ตำแหน่ง เสนอต่อที่ประชุมใหญ่สามัญประจำปี 2567 ดังนี้

สหกรณ์ออมทรัพย์กระทรวงเกษตรและสหกรณ์ จำกัด ได้มีคำสั่ง แต่งตั้งคณะกรรมการสรรหาทำหน้าที่สรรหากรรมการดำเนินการทดแทนตำแหน่งที่ว่าง ซึ่งในปี 2568 จะมีกรรมการดำเนินการ ซึ่งเป็นผู้แทนของหน่วยงานต่างๆ ครบวาระการดำรงตำแหน่ง และทดแทนตำแหน่งที่ว่าง จำนวน 9 ตำแหน่ง ได้แก่

- ผู้แทนสำนักงานปลัดกระทรวงเกษตรและสหกรณ์ จำนวน 3 ตำแหน่ง
- ผู้แทนสำนักงานเศรษฐกิจการเกษตร จำนวน 1 ตำแหน่ง
- ผู้แทนกรมฝนหลวง และการบินเกษตรและสำนักงานวิจัยและพัฒนาการเกษตร จำนวน 2 ตำแหน่ง
- ผู้แทนสำนักงานจัดรูปที่ดินกลาง สถาบันวิจัยและพัฒนาพื้นที่สูง (องค์การมหาชน) จำนวน 1 ตำแหน่ง
- ผู้แทนองค์การตลาดเพื่อเกษตรกร จำนวน 1 ตำแหน่ง

- ผู้แทนสำนักงานมาตรฐานสินค้าเกษตรและอาหารแห่งชาติ สำนักงานปฏิรูปที่ดินเพื่อเกษตรกรรม กรมการข้าว, กรมหม่อนไหม จำนวน 1 ตำแหน่ง

คณะกรรมการสรรหาได้มีการประชุมคณะกรรมการกำหนดหลักเกณฑ์ และวิธีการสรรหา ประกอบด้วย

(1) ใช้วิธีการสรรหาด้วยระบบออนไลน์

(2) กำหนดการรับสมัคร ระหว่างวันที่ 25 – 31 สิงหาคม 2568 ตามประกาศ สอ.กษ. ลงวันที่ 21 สิงหาคม 2568

(3) ตรวจสอบคุณสมบัติผู้สมัคร และประกาศรายชื่อผู้สมัครที่มีสิทธิเข้ารับการสรรหา ในวันที่ 2 กันยายน 2568

(4) กำหนดวันให้สมาชิกลงคะแนนสรรหาผ่านระบบออนไลน์ ในวันที่ 10 สิงหาคม 2568

เมื่อครบกำหนดเวลารับสมัครตาม (2) ปรากฏว่ามีผู้มาสมัครเข้ารับการสรรหา จำนวน 8 คน ซึ่งไม่ครบตามโควตาที่คณะกรรมการสรรหา กำหนด จึงขยายการรับสมัครถึงวันที่ 1 กันยายน 2568 คณะกรรมการสรรหา ถึงวันที่ 3 กันยายน 2568 ในการประชุมครั้งที่ 4/2568 วันที่ 4 กันยายน 2568 คณะกรรมการสรรหา ได้ตรวจสอบคุณสมบัติ และหลักฐานของสมาชิกที่สมัครเข้ารับการสรรหาแล้ว ปรากฏว่ามีสมาชิกที่สนใจ ส่งใบสมัครและมีคุณสมบัติครบถ้วน จำนวน 9 คน ครบตามตำแหน่งที่ว่าง ตามรายชื่อ ดังนี้

#### รายชื่อผู้สมัครกรรมการดำเนินการ

ลำดับ	ชื่อผู้สมัคร	สังกัด	หมายเลขผู้สมัคร
1	นายศุภชัย กริ่งไกร	สำนักงานมาตรฐานสินค้าเกษตรและอาหารแห่งชาติ	1
2	นายปิยะพงษ์ วงศ์มโนพนิช	สำนักงานเศรษฐกิจการเกษตร	2
3	นายยุทธประวีร์ ชติยวงศ์	สำนักงานจัดรูปที่ดินกลาง	3
4	นายธีระยุทธ์ ประมัยพิมพ์	สำนักงานพิพิธภัณฑสถานเฉลิมพระเกียรติฯ	4
5	นายปริญญา โกศลวิตร	องค์การตลาดเพื่อเกษตรกร	5
6	นายเจษฎา ขวัญแก้ว	สำนักงานปลัดกระทรวงเกษตรและสหกรณ์	6
7	นางสาวจันจิรา สังข์ทอง	สำนักงานปลัดกระทรวงเกษตรและสหกรณ์	7
8	นางสุพัตร์ คงดี	สำนักงานปลัดกระทรวงเกษตรและสหกรณ์	8
9	นายแทนไทร์ พลหาญ	กรมฝนหลวงและการบินเกษตร	9

อนึ่ง ในการสรรหาครั้งนี้ เนื่องจากมีผู้สมัครเข้ารับการสรรหาเป็นกรรมการดำเนินการครบตามจำนวน และโควตาของหน่วยงานที่ได้ประกาศรับสมัครไปแล้ว

คณะกรรมการสรรหา ในการประชุม ครั้งที่ 4/2568 เมื่อวันที่ 4 กันยายน 2568 เห็นสมควรเสนอรายชื่อผู้สมัครเข้ารับการสรรหาทั้ง 9 คน เพื่อเสนอที่ประชุมใหญ่สามัญประจำปี 2567 พิจารณาเลือกตั้งเป็นกรรมการดำเนินการ โดยไม่ต้องผ่านการลงคะแนนสรรหา ตามหลักเกณฑ์ ข้อ 14 ของระเบียบสหกรณ์ออมทรัพย์กระทรวงเกษตรและสหกรณ์ จำกัด ว่าด้วยการสรรหาประธานกรรมการและกรรมการดำเนินการ พ.ศ 2564 ดังนั้น สหกรณ์ออมทรัพย์กระทรวงเกษตรและสหกรณ์ จำกัด จึงขอยกเลิก กำหนดการทดสอบระบบการสรรหา ในวันที่ 8 กันยายน 2568 และการลงคะแนนสรรหาผ่านระบบออนไลน์ ในวันที่ 10 กันยายน 2568 โดยนำรายชื่อผู้สมัครเข้ารับการสรรหาทั้ง 9 คน นำเสนอต่อที่ประชุมใหญ่สามัญประจำปี 2567 เพื่อดำเนินการเลือกตั้ง ตามข้อบังคับสหกรณ์ฯ ต่อไป

จึงเสนอที่ประชุมเพื่อพิจารณา โดยในที่ประชุมได้ลงคะแนนเสียงเลือกตั้ง ดังนี้

เห็นชอบการเลือกตั้งกรรมการดำเนินการ ประจำปี 2568 ตามที่คณะกรรมการสรรหา สอ.กษ. เสนอ ด้วยคะแนน 119 เสียง จากจำนวนสมาชิกที่อยู่ในห้องประชุมจำนวน 119 เสียง

**มติที่ประชุม** เห็นชอบการเลือกตั้งกรรมการดำเนินการ ประจำปี 2568 โดยเลือกตั้งกรรมการทั้ง 9 คน เป็นกรรมการดำเนินการ ตามตำแหน่งที่ว่าง ด้วยคะแนน 119 เสียง จากจำนวนสมาชิกที่อยู่ในห้องประชุมจำนวน 119 เสียง

#### 4.15 ขออนุมัติแผนผ่อนใช้ขาดทุนสะสมบางส่วน

จากมติที่ประชุมคณะกรรมการดำเนินการฯ ชุด 50 ระยะ 2 ครั้งที่ 6/2566 เมื่อวันที่ 21 เมษายน 2566 ได้พิจารณาเลือกแผนผ่อนใช้คืนยอดขาดทุนสะสม เป็นระยะเวลา 4 ปี ในสัดส่วน

ปีที่ 1 = 10% ของยอดขาดทุนสะสม 317,960,791.54 บาท เท่ากับ 31,796,079.15 บาท

ปีที่ 2 = 20% ของยอดขาดทุนสะสม 317,960,791.54 บาท เท่ากับ 63,592,158.31 บาท

ปีที่ 3 = 30% ของยอดขาดทุนสะสม 317,960,791.54 บาท เท่ากับ 95,388,237.46 บาท

ปีที่ 4 = 40% ของยอดขาดทุนสะสม 317,960,791.54 บาท เท่ากับ 127,184,316.62 บาท

ซึ่งเป็นยอดขาดทุนสะสมจากงบการเงิน ณ วันที่ 31 ธันวาคม 2565

ในงบการเงิน ณ วันที่ 31 ธันวาคม 2566 สหกรณ์ได้ขอใช้ยอดขาดทุนสะสม 10% ของยอดขาดทุนสะสม เป็นจำนวนเงิน 31,796,079.15 บาท คงเหลือยอดขาดทุนสะสม จำนวน 286,164,493.65 บาท

หากสหกรณ์ยังคงยึดตามมติคณะกรรมการชุดเดิม ในงบการเงิน ณ วันที่ 31 ธันวาคม 2567 สหกรณ์จะต้องขอใช้ยอดขาดทุนสะสม จำนวน 20% ของยอดขาดทุนสะสม เป็นจำนวนเงิน 63,592,158.30 บาท ในขณะที่กำไรสุทธิมีจำนวนลดลงกว่าปีก่อน ดังนั้น คณะกรรมการดำเนินการชุด ที่ 52 ได้เล็งเห็นปัญหาดังกล่าว ในคราวประชุม ครั้งที่ 1/2568 เมื่อวันที่ 28 มกราคม 2568 ที่ประชุมจึงมีมติให้สหกรณ์จัดทำหนังสือถึงนายทะเบียนสหกรณ์ ตามหนังสือ สอ.กษ. 602/2568 ลงวันที่ 31 มกราคม 2568 เพื่อขออนุมัติการขอผ่อนใช้ยอดขาดทุนสะสม จากเดิม 20% ของยอดขาดทุนสะสม ขอเปลี่ยนเป็น 30% ของยอดกำไรสุทธิประจำปี 2567 เพื่อให้ยอดขอใช้ขาดทุนสะสมสัมพันธ์กับผลการดำเนินงานประจำปี สอดคล้องกับความสามารถในการบริหารธุรกิจ และมีกำไรสุทธิคงเหลือเพื่อจ่ายเป็นเงินปันผลและเงินเฉลี่ยคืน เพื่อลดความเดือดร้อนให้กับสมาชิกบ้าง

สำนักงานส่งเสริมสหกรณ์กรุงเทพมหานคร พื้นที่ 1 ได้มีหนังสือ ที่ กษ 1109/3226 ลงวันที่ 6 สิงหาคม 2568 แจ้งผลการพิจารณาว่า นายทะเบียนสหกรณ์อนุมัติให้สหกรณ์ผ่อนใช้คืนเงินค้างขาดทุนสะสม ประจำปีสิ้นสุดวันที่ 31 ธันวาคม 2567 ในอัตราร้อยละ 50 ของกำไรสุทธิประจำปี เพื่อให้สอดคล้องกับคำแนะนำของนายทะเบียนสหกรณ์ เรื่อง วิธีปฏิบัติทางบัญชีสหกรณ์ที่ประสงค์จะผ่อนใช้คืนเงินค้างขาดทุนสะสมบางส่วน พ.ศ. 2549 ข้อ 2.2.2

ยอดขาดทุนสะสม ณ วันที่ 31 ธันวาคม 2566 คงเหลือ 286,164,493.65 บาท

หัก ทุนสำรองที่จัดสรรกำไรสุทธิ ประจำปี 2566 ตามคำสั่ง นทส. 8,155,002.39 บาท

หัก ขอใช้คืน 50% ของกำไรสุทธิ ประจำปี 2567 x,xxx,xxx.xx บาท

หัก ทุนสำรองจากการจัดสรรกำไรสุทธิ ประจำปี 2567 xx,xxx,xxx.xx บาท

ยอดขาดทุนสะสม ณ วันที่ 31 ธันวาคม 2567 คงเหลือ xxx,xxx,xxx.xx บาท

จึงเสนอที่ประชุมเพื่อพิจารณา โดยในที่ประชุมได้ลงคะแนนเสียง ดังนี้

1. อนุมัติให้ผ่อนใช้ขาดทุนสะสม 50% ของยอดกำไรสุทธิประจำปี ด้วยคะแนน 183 เสียง
2. ไม่อนุมัติ ด้วยคะแนน 28 เสียง
3. งดออกเสียง ด้วยคะแนน 4 เสียง

จากจำนวนสมาชิกที่อยู่ในห้องประชุม 215 เสียง

**มติที่ประชุม** อนุมัติให้ผ่อนใช้ขาดทุนสะสม 50% ของยอดกำไรสุทธิประจำปี ด้วยคะแนน 183 เสียง ไม่อนุมัติ ด้วยคะแนน 28 เสียง งดออกเสียง ด้วยคะแนน 4 เสียง จากจำนวนสมาชิกที่อยู่ในห้องประชุม 215 เสียง

#### 4.16 ขออนุมัติขายรถยนต์ MASERATI ทะเบียน 5ขท1016 กรุงเทพมหานคร

สืบเนื่องจากวาระ 3.7.1 กรณีที่สหกรณ์ประมวลซื้อรถยนต์ MASERATI จากการขายทอดตลาดของสำนักงาน ป.ป.ง. เมื่อวันที่ 24 กรกฎาคม 2567 เหตุผลที่เข้าร่วมการประมวล เพราะเกรงว่าหากสหกรณ์ไม่เข้าร่วมผู้ราคา อาจจะทำให้สหกรณ์ได้รับเงินคืนจำนวนน้อย ทั้งนี้ เพื่อเป็นการรักษาผลประโยชน์ให้กับสหกรณ์

จึงขอเสนอที่ประชุมพิจารณาอนุมัติให้ขาย โดยในที่ประชุมได้ลงคะแนนเสียง ดังนี้

1. อนุมัติให้ขายรถยนต์ MASERATI ด้วยคะแนน 114 เสียง

จากจำนวนสมาชิกที่อยู่ในห้องประชุมจำนวน 114 เสียง

**มติที่ประชุม** อนุมัติให้ขายรถยนต์ MASERATI ด้วยคะแนน 114 เสียง จากจำนวนสมาชิกที่อยู่ในห้องประชุมจำนวน 114 เสียง

**วาระที่ 5** วาระอื่น ๆ  
- ไม่มี -

เลิกประชุม เวลา 15.00 น.

<i>เทวฤทธิ์ คำสีศิลป์</i> (นายเทวฤทธิ์ คำสีศิลป์) หัวหน้าฝ่ายธุรการ ผู้จดยางงานการประชุม	<i>ณัฐชาลิตา สังข์โสภณ</i> (นางสาวณัฐชาลิตา สังข์โสภณ) กรรมการและเลขานุการ ผู้ตรวจรายงานการประชุม	<i>อานัติ วิเศษรจนา</i> (นายอานัติ วิเศษรจนา) ประธานกรรมการ ผู้อนุมัติรายงานการประชุม
---	--	--

**มติที่ประชุม** สมาชิกรับรองรายงานการประชุมใหญ่สามัญ ประจำปี 2567 เมื่อวันที่ 27 กันยายน 2568 ด้วยคะแนนเสียง 414 เสียง จากผู้เข้าร่วมประชุม 467 เสียง

**ระเบียบวาระที่ 3** เรื่องเพื่อทราบ

#### 3.1 ความคืบหน้าในการเรียกคืนเงินปันผล ปี 2566

ด้วยที่ประชุมใหญ่สามัญประจำปี 2567 เมื่อวันเสาร์ที่ 27 กันยายน 2568 วาระ 4.2 การอนุมัติแผนการเรียกคืนเงินปันผล ปี 2566 จากวาระ 4.1 พิจารณาอนุมัติการจัดสรรกำไรสุทธิ ประจำปี 2566 ใหม่ตามคำสั่งนายทะเบียนสหกรณ์ ที่ประชุมมีมติให้เรียกคืนเงินปันผลที่จ่ายเกิน (เดิมจ่าย 4.15% คำนวณใหม่เหลือ 3.65%) เป็นจำนวนเงินทั้งสิ้น 8,517,379.80 บาท ขออนุมัติปรับเพิ่มเติม จำนวน 15,272.10 บาท รวม 8,528,797.27 บาท มีมติให้เรียกคืนจากสมาชิก โดยหักจากเงินปันผลที่จะได้รับในแต่ละปี ตั้งแต่ปีบัญชี 2568 – 2572 ปีละร้อยละ 20 ของยอดที่จ่ายเกิน หรือประมาณปีละ 1,705,759.45 บาท

ตามประกาศ สอ.กษ. เรื่อง การเรียกคืนเงินปันผลของปี 2566 ที่สหกรณ์จ่ายเกินไป ประกาศ ณ วันที่ 2 ตุลาคม 2568 มีสาระสำคัญ คือ

1. สหกรณ์จะเรียกเก็บเงินปันผลคืนจากสมาชิกรายปกติ 4,551 ราย เป็นจำนวนเงิน 8,383,099.81 บาท โดยหักจากเงินปันผลที่สมาชิกจะได้รับ เป็นระยะเวลา 5 ปีทางบัญชี
2. กรณีสมาชิกประสงค์จะชำระคืนเงินปันผลเต็มจำนวน สมาชิกสามารถดำเนินการชำระได้ภายใน 15 วัน นับแต่วันที่มีการอนุมัติการจัดสรรกำไรสุทธิประจำปีบัญชี 2567
3. สหกรณ์จะทำหนังสือทวงเงินปันผลที่จ่ายเกินไปคืน จากสมาชิกที่ลาออกและทายาทของสมาชิกที่เสียชีวิต ปี 2565 และ 2566 ทั้งจำนวนทุกราย

ดังนั้น สหกรณ์จึงขอรายงานความคืบหน้าในการรับชำระคืนเงินปันผล ปี 2566 จากสมาชิก ตั้งแต่หลังวันประชุมใหญ่ 28 กันยายน 2568 จนถึงปัจจุบัน ณ วันที่ 5 พฤศจิกายน 2568 มีรายละเอียด ดังนี้

กลุ่มสมาชิก	จำนวนราย	จำนวนเงินที่เรียกคืน	จำนวนรายที่ชำระแล้ว	จำนวนเงินที่ชำระแล้ว	ยอดค้างชำระ (รอเรียกคืน)
สมาชิกปกติ	4,551	8,383,099.81	42	46,960.61	8,336,139.20
สมาชิกลาออกปี 2565	21	10,593.75	5	2,367.50	8,226.25
เสียชีวิต ปี 2565	17	62,013.75	2	12,373.00	49,640.75
สมาชิกลาออกปี 2566	15	21,355.99	2	225.00	21,130.99
เสียชีวิต ปี 2566	39	48,219.87	4	14,567.42	33,652.45
สมาชิกขอคืนสภาพ	3	3,514.10			3,514.10
<b>รวม</b>	<b>4,646</b>	<b>8,528,797.27</b>	<b>55</b>	<b>76,493.53</b>	<b>8,452,303.74</b>

ผู้สอบบัญชีแจ้งว่า ตามงบการเงินปี 2567 ยังไม่ได้ตั้งค่าเผื่อหนี้สงสัยจะสูญ - เงินรอเรียกคืน (เงินปันผลปี 2566) แต่ในปี 2568 หากสหกรณ์ไม่สามารถเรียกเก็บเงินคืนได้ตามจำนวนที่ได้รับความเห็นชอบจากนายทะเบียนสหกรณ์ (ผ่อนผันให้เรียกคืน 5 ปีทางบัญชี) ผู้สอบบัญชีมีความจำเป็นจะต้องตั้งค่าเผื่อหนี้สงสัยจะสูญ ในงบการเงินปี 2568 ซึ่งจะเป็นค่าใช้จ่ายที่เพิ่มขึ้น หรือทำให้กำไรสุทธิลดลง และจะส่งผลต่อการจ่ายเงินปันผลและเงินเฉลี่ยคืนในปีถัดไปด้วย

ดังนั้น สหกรณ์จึงขอเชิญชวนสมาชิกที่มีความสามารถที่จะจ่ายคืนเงินปันผลปี 2566 ที่รับได้เกินไป (4.15% - 3.65% หรือสมาชิกจะต้องจ่ายคืนสหกรณ์ 0.50%) สามารถดำเนินการได้ทุกวัน

**จึงเรียนมาเพื่อโปรดทราบ**  
**มติที่ประชุม รับทราบ**

## ระเบียบวาระที่ 4 เรื่องเพื่อพิจารณา

### 4.1 พิจารณานุมัติงบการเงิน ณ วันที่ 31 ธันวาคม 2567

ด้วยผู้สอบบัญชี โดยที่ร้อยตรีหญิงรุจณี มีสเกตุ ผู้อำนวยการสำนักงานตรวจบัญชีสหกรณ์พื้นที่ 1 ได้ตรวจสอบและรับรองงบการเงินของสหกรณ์ สำหรับปีบัญชีสิ้นสุดวันที่ 31 ธันวาคม 2567 เรียบร้อยแล้วเมื่อวันที่ 28 ตุลาคม 2568 ปรากฏว่าสหกรณ์ฯ มีกำไรสุทธิประจำปี 2567 จำนวน 110,748,149.71 บาท และตามข้อบังคับของสหกรณ์ออมทรัพย์กระทรวงเกษตรและสหกรณ์ จำกัด ข้อ 24 กำหนดให้คณะกรรมการดำเนินการเสนองบการเงิน ซึ่งผู้สอบบัญชีได้ตรวจสอบและรับรองแล้ว เพื่ออนุมัติในที่ประชุมใหญ่ภายในหนึ่งร้อยห้าสิบวัน นับแต่วันสิ้นปีทางบัญชี รายละเอียดประกอบด้วย

1. รายงานผู้สอบบัญชี
2. งบการเงินที่ผ่านการรับรองจากผู้สอบบัญชี

ลำดับ	เปรียบเทียบฐานะการเงิน ปี 2567-2566 (Hi-Lite of Balance Sheet Comparison)					หมายเหตุ
	รายการ	2567	2566	ผลต่าง	Percent %	
1	สินทรัพย์ทั้งหมด (Total Assets)	2.96	2.90	0.06	2.07	
	1.1 สินทรัพย์หมุนเวียน (Current Assets)	0.90	0.89	0.01	1.12	
	1.2 สินทรัพย์ไม่หมุนเวียน (Non-Current Assets)	2.06	2.01	0.05	2.49	
2	หนี้สินทั้งหมด (Liabilities)	1.26	1.38	0.12	8.70	
	2.1 หนี้สินหมุนเวียน (Current Liabilities)	1.26	1.38	(0.12)	(8.70)	เกือบทั้งหมดเป็นหนี้เงินรับฝากสมาชิก
	2.2 หนี้สินเวียนไม่หมุน (Non-Current Liabilities)	0.004	0.004	0.00	0.00	
3	ทุนของสหกรณ์ (Total Shareholders' Equity)	1.70	1.52	0.18	11.84	
	3.1 ทุนเรือนหุ้น/ตามข้อบังคับ (Share Capital)	1.79	1.72	0.07	4.07	
	3.2 ขาดทุนสะสม (Accumulated Loss)	(0.23)	(0.29)	(0.06)	(20.69)	
	3.3 กำไรสุทธิหลังขดเซยขาดทุน (Net Profit deducted Loss)	0.06	0.08	0.02	(25.00)	

#### จึงเสนอที่ประชุมเพื่ออนุมัติ

มติที่ประชุม อนุมัติด้วยคะแนน 384 เสียง จากสมาชิกที่อยู่ในห้องประชุม 415 เสียง

#### 4.2 พิจารณาการคำนวณมูลค่าหุ้น ณ วันที่ 31 ธันวาคม 2567

ตามระเบียบนายทะเบียนสหกรณ์ ว่าด้วยหลักเกณฑ์การจ่ายคืนค่าหุ้น กรณีสหกรณ์ที่มีผลการดำเนินงานขาดทุนสะสม หรือสหกรณ์ที่มีแนวโน้มขาดทุนสะสม พ.ศ. 2566

ข้อ 5 “สหกรณ์ที่มีผลการดำเนินงานขาดทุนสะสม” หมายความว่า สหกรณ์ที่มีผลการดำเนินงานขาดทุนสะสม หรือผลขาดทุนสุทธิประจำปีที่เกิดขึ้นกว่าทุนสำรอง ซึ่งจะแสดงตัวเลขไว้ในวงเล็บ โดยปรากฏรายการในงบการเงินปีล่าสุดที่ได้ตรวจสอบและแสดงความเห็นไว้แล้ว”

ข้อ 6 “ให้สหกรณ์คำนวณมูลค่าต่อหุ้นโดยนำสินทรัพย์ทั้งสิ้นหักหนี้สินทั้งสิ้น แล้วหารด้วยจำนวนหุ้นทั้งสิ้นที่ชำระเต็มมูลค่าแล้ว”

ให้สหกรณ์แสดงมูลค่าต่อหุ้นที่คำนวณได้ตามวรรคแรก ให้เป็นปัจจุบันทุกปี โดยเปิดเผยไว้ในหมายเหตุประกอบงบการเงินประจำปีนั้น ๆ โดยมูลค่าต่อหุ้นจะต้องไม่เกินกว่ามูลค่าที่กำหนดไว้เดิมตามข้อบังคับ

ข้อ 7 “การจ่ายคืนค่าหุ้นในแต่ละปีบัญชีของสหกรณ์ที่มีผลการดำเนินงานขาดทุนสะสม หรือสหกรณ์ที่มีแนวโน้มขาดทุนสะสม ให้จ่ายคืนได้ไม่เกินร้อยละสิบของจำนวนหุ้นทั้งสิ้นที่ชำระเต็มมูลค่าแล้ว ณ วันสิ้นปีทางบัญชีของปีก่อน โดยให้ลำดับการจ่ายตามเหตุการณ์ขาดจากสมาชิกภาพ ฯลฯ”

จากงบการเงิน ณ วันที่ 31 ธันวาคม 2567

สินทรัพย์ทั้งสิ้น	เท่ากับ	2,956,687,301.42	บาท
หนี้สินทั้งสิ้น	เท่ากับ	1,259,682,481.01	บาท
จำนวนหุ้น	เท่ากับ	178,509,162	หุ้น
จากสูตรมูลค่าต่อหุ้น	=	$\frac{\text{สินทรัพย์ทั้งสิ้น} - \text{หนี้สินทั้งสิ้น}}{\text{จำนวนหุ้น}}$	

$$\text{มูลค่าต่อหุ้น} = \frac{2,956,687,301.42 - 1,259,682,481.01}{178,509,162}$$

มูลค่าต่อหุ้น ณ วันที่ 31 ธันวาคม 2567 เท่ากับ 9.51

ทั้งนี้ การคำนวณมูลค่าหุ้นดังกล่าว เป็นไปตามระเบียบนายทะเบียนสหกรณ์ และอยู่ในหมายเหตุประกอบงบการเงินของผู้สอบบัญชี ดังนั้น สมาชิกที่ตายและลาออกในปี 2567 จะได้รับหุ้นเรือนหุ้นคืน ที่มูลค่าหุ้นละ 9.51 บาท

#### จึงเสนอที่ประชุมเพื่อพิจารณาอนุมัติ

มติที่ประชุม อนุมัติด้วยคะแนน 385 เสียง จากสมาชิกที่อยู่ในห้องประชุม 410 เสียง

### 4.3 พิจารณาการจัดสรรกำไรสุทธิประจำปี 2567

ณ วันที่ 31 ธันวาคม 2567 สหกรณ์มีผลการดำเนินงานเป็นกำไรสุทธิประจำปี จำนวน 110,748,149.71 บาท ตามมติที่ประชุมคณะกรรมการดำเนินการ ชุดที่ 53 ในคราวประชุม ครั้งที่ 2 /2568 เมื่อวันที่ 28 ตุลาคม 2568 ขอเสนอให้ที่ประชุมใหญ่พิจารณาจัดสรรกำไรสุทธิ ดังนี้

- |   |       |                   |
|---|-------|-------------------|
| 1. ขดใช้ยอดขาดทุนสะสม ร้อยละ 50 ของกำไรสุทธิประจำปี       | จำนวน | 55,374,074.86 บาท |
| 2. จัดสรรเป็นทุนสำรอง ร้อยละ 10 ของกำไรที่เหลือจากข้อ 1   | จำนวน | 5,537,407.49 บาท  |
| 3. จัดสรรเป็นเงินค่าบำรุงสันนิบาตสหกรณ์แห่งประเทศไทย      | จำนวน | 30,000.00 บาท     |
| 4. จัดสรรเป็นเงินปันผลแห่งหุ้นเรือนหุ้น (2.36%)           | จำนวน | 41,210,016.01 บาท |
| 5. จัดสรรเป็นเงินเฉลี่ยคืน (5.60%)                        | จำนวน | 7,826,411.46 บาท  |
| 6. จัดสรรเป็นเงินโบนัสกรรมการและเจ้าหน้าที่ (0.50%)       | จำนวน | 550,000.00 บาท    |
| 7. ทุนสวัสดิการหรือสงเคราะห์สมาชิกและครอบครัว             |       |                   |
| 7.1 ทุนส่งเสริมการศึกษาบุตรสมาชิก                         | จำนวน | 220,239.89 บาท    |
| 8. ทุนเพื่อช่วยเหลือสมาชิกผู้ค้าประกันและสมาชิกที่มีปัญหา | จำนวน | 0.00 บาท          |

รายละเอียดขออนุมัติจัดสรรกำไรสุทธิ ประจำปี 2567 เปรียบเทียบกับการจัดสรรกำไรสุทธิประจำปี 2566 ตามคำสั่งนายทะเบียน

รายการ	ปี 2567		ปี 2566 ตามคำสั่ง นทส.	
	บาท	%	บาท	%
กำไรสุทธิประจำปี	110,748,149.71	100.00	113,346,103.01	100.00
<b>หัก</b> ขดใช้ยอด ขาดทุนสะสม 50%	(55,374,074.86)	(50.00)	(31,796,079.15)	(28.05)
คงเหลือกำไร/ ขาดทุนสุทธิก่อน จัดสรร	55,374,074.85	50.00	81,550,023.86	71.95
ทุนสำรอง 10% ของกำไรสุทธิหลัง ขดใช้ยอดขาดทุน สะสม	5,537,407.49	5.00	8,155,002.39	7.19
ค่าบำรุงสันนิบาต สหกรณ์แห่ง ประเทศไทย	30,000.00	0.03	30,000.00	0.03
คงเหลือเพื่อจัดสรร ประกอบด้วย	49,806,667.36	44.97	73,365,021.47	64.73
1.เงินปันผลแห่ง ทุนเรือนหุ้น (2.36%)	41,210,016.01	37.11	62,162,175.12	54.84
2.เงินเฉลี่ยคืน (5.60%)	7,826,411.46	7.18	11,068,873.70	9.77
3.โบนัสกรรมการ และเจ้าหน้าที่ (0.45%)	550,000.00	0.50	0.00	0.00
4.ทุนรักษาระดับ อัตราเงินปันผล ไม่เกิน 2%	0.00	0.00	0.00	0.00
5.ทุน สาธารณประโยชน์	0.00	0.00	0.00	0.00
6.ทุนสวัสดิการ หรือสงเคราะห์ สมาชิกและ ครอบครัว 6.1 ทุนส่งเสริม การศึกษาบุตร สมาชิก	220,239.89	0.18	133,972.65	0.12
7.ทุนเพื่อจัดตั้ง สำนักงานหรือทุน	0.00	0.00	0.00	0.00

รายการ	ปี 2567		ปี 2566 ตามคำสั่ง นทส.	
	บาท	%	บาท	%
อื่น ๆ เพื่อสร้าง ความมั่นคง				
8.ทุนเพื่อช่วยเหลือ สมาชิกผู้ค้าประกัน หรือผู้กู้ฟุ้งระว้าง	0.00	0.00	0.00	0.00

ตามมติคณะกรรมการดำเนินการ ชุด 53 ในคราวประชุมครั้งที่ 3/2568 เมื่อวันที่ 5 ตุลาคม 2568 จากการคำนวณเงินปันผลที่สมาชิกจะได้รับในอัตรา 2.30% พบว่าสมาชิกที่กู้เงินปันผลคืนสุข ทั้งหมด 794 คน ยอดเงินกู้รวม 10,713,500 บาท

ลูกหนี้ที่กู้เงินปันผลคืนสุข ปี 2567 จำนวน 794 ราย เป็นยอดเงิน จำนวน 10,713,500.00 บาท

ดอกเบี้ยเงินกู้ คิดถึงวันที่ 12 พฤศจิกายน 2568 49,353.55 บาท

รวมหนี้สิน 10,762,853.55 บาท

คำนวณ เงินปันผลของสมาชิกกลุ่มนี้ ที่จะได้รับ 2.36% จำนวน 8,008,671.60 บาท

คำนวณ เงินเฉลี่ยคืนของสมาชิกกลุ่มนี้ที่จะได้รับ 5.60% จำนวน 3,546,825.27 บาท

รวมเงินปันผลและเงินเฉลี่ยคืนที่ได้รับ จำนวน 11,555,496.87 บาท

เงินปันผลและเงินเฉลี่ยคืนรวม สูงกว่าหนี้ปันผลคืนสุข 792,643.32 บาท

จำแนกรายละเอียดออกเป็น

1. สหกรณ์จะต้องจ่ายเงินปันผลที่เหลือจากชำระหนี้คืนให้กับสมาชิก 538 รายจำนวน 2,342,473.64 บาท

2. สหกรณ์จะต้องเรียกเงินคืนจากสมาชิกหนี้ที่ยังมีหนี้ค้างหลังหักเงินปันผล 255 ราย จำนวน

1,469,803.32 บาท

#### จึงเสนอที่ประชุมเพื่อพิจารณาอนุมัติ

1. อนุมัติให้สหกรณ์จัดสรรกำไรสุทธิประจำปี 2567 ตามตารางที่เสนอ

2. อนุมัติให้สหกรณ์ดำเนินการเรียกเก็บหนี้ปันผลคืนสุขจากสมาชิก ส่วนที่นำหนี้เงินกู้หักเงินปันผลและเฉลี่ยคืนแล้ว แต่ยังคงมีหนี้ค้างชำระ จำนวน 1,590,709.72 บาท โดย

2.1 สหกรณ์จะเรียกเก็บหนี้ที่ค้างชำระคืนทั้งจำนวน

2.2 กรณีสมาชิกไม่มีความสามารถจ่ายเงินคืนได้ทั้งจำนวนในคราวเดียว ให้สมาชิกมายื่นขอผ่อนผันการชำระหนี้เป็นรายเดือนได้ไม่เกิน 6 งวด โดยสหกรณ์จะส่งหักหนี้ปันผลคืนสุขเพิ่มเติมจากการเรียกเก็บเงินรายการตามปกติ จำนวน 6 งวด ตั้งแต่งวดเดือนธันวาคม 2568 - เดือนพฤษภาคม 2569

มติที่ประชุม อนุมัติตามข้อ 1 และ 2 ด้วยคะแนน 393 เสียง จากสมาชิกที่อยู่ในห้องประชุม 420 เสียง

#### 4.4 ขออนุมัติงบประมาณ ประจำปี 2568 เพิ่มเติม

สืบเนื่องจากการประชุมใหญ่สามัญประจำปี 2567 เมื่อวันที่เสาร์ที่ 27 กันยายน 2568 วาระ 4.3 ที่ประชุมใหญ่ได้อนุมัติแผนงาน งบประมาณ และประมาณการรายได้ - รายจ่าย ประจำปี 2568 แล้ว แต่สหกรณ์มีความจำเป็นจะต้องขออนุมัติเพิ่มเติม ดังตาราง

หมวดรายจ่าย	ปี 2567			ปี 2568	เหตุผลและ ความจำเป็น
	ขอตั้ง	จ่ายจริง	คงเหลือ		
<p>2. หมวดครุภัณฑ์ ที่ดิน สิ่งก่อสร้าง (ค่าใช้จ่ายเกี่ยวกับ ครุภัณฑ์ อาคาร สถานที่ และสิทธิการ ใช้โปรแกรม)</p> <p>- ผ่านความเห็นชอบ จากที่ประชุมใหญ่ สามัญ 27 กันยายน 2568 รวม 14 รายการ</p> <p>- ขออนุมัติเพิ่มเติม 5 รายการ</p>	815,000.00	147,163.00	667,837.00	1,181,000.00	
2.15 จัดซื้อ Line OA Package	0.00		0.00	27,000.00	- เพื่อไว้ใช้ สื่อสารกับ สมาชิก แจ้ง ข่าวสารได้ อย่างทั่วถึง มีฟังก์ชันบริหาร จัดการได้มี ประสิทธิภาพ มากกว่าการใช้ งานฟรี
2.16 จัดซื้อเครื่องคอมพิวเตอร์เพื่อใช้เป็นเครื่องเก็บข้อมูลกลาง (NAS)	0.00		0.00	50,000.00	- เพื่อทดแทน เครื่องเดิม ที่มีอายุการใช้ งานมากกว่า 7 ปี เพื่อใช้ จัดเก็บและ บริหารจัดการ ข้อมูลของ สหกรณ์ ให้มี ประสิทธิภาพ และปลอดภัย
2.17 จัดซื้อโทรศัพท์เคลื่อนที่พร้อมหมายเลขโทรศัพท์	0.00		0.00	20,000.00	- ทดแทน เครื่องเดิมของ ฝ่ายสินเชื่อที่มี อายุการใช้งาน มากกว่า 7 ปี

หมวดรายจ่าย	ปี 2567			ปี 2568	เหตุผลและ ความจำเป็น
	ขอตั้ง	จ่ายจริง	คงเหลือ		
					จำนวน 1 เครื่อง หมายเลข 08 6332 0988 และ ขอซื้อใหม่ 1 เครื่อง
2.18 ระบบปฏิบัติการ Windows 11 Pro	0.00		0.00	128,000.00	- เป็นระบบที่ ถูกต้องตาม กฎหมาย สำหรับเครื่อง คอมพิวเตอร์ จำนวน 16 เครื่อง มีอายุ การใช้งานของ ระบบตลอดชีพ
2.19 โปรแกรมเฉพาะ ทาง (Canva)	0.00		0.00	10,000.00	- เป็น โปรแกรมใช้ งานของ เจ้าหน้าที่
<b>รวมรายจ่ายหมวดที่ 2</b>	<b>815,000.00</b>	<b>147,163.00</b>	<b>667,837.00</b>	<b>1,416,000.00</b>	
<b>4. หมวดค่าใช้จ่าย ดำเนินการอื่น รวมค่า สาธารณูปโภค</b> - ผ่านความเห็นชอบ จากที่ประชุมใหญ่ สามัญ 27 กันยายน 2568 รวม 25 รายการ - ขออนุมัติเพิ่มเติม 1 รายการ	4,055,000.00	2,657,276.96	1,397,723.04	4,405,000.00	
4.26 ค่าเดินสายและ ติดตั้งอุปกรณ์ไฟฟ้า	0.00		0.00	300,000.00	สืบเนื่องจาก สหกรณ์ย้ายที่ ทำการใหม่ มี ความจำเป็น จะต้องติดตั้ง เครื่องวัดไฟฟ้า ใหม่ แยกจาก สป.กษ. จึงมี ความจำเป็น จะต้องจ้าง เจ้าหน้าที่การ

หมวดรายจ่าย	ปี 2567			ปี 2568	เหตุผลและ ความจำเป็น
	ขอตั้ง	จ่ายจริง	คงเหลือ		
					ไฟฟ้านคร หลวงมา ดำเนินการให้
รวมรายจ่ายหมวดที่ 4	4,055,000.00	2,657,276.96	1,397,723.04	4,705,000.00	

#### จึงเสนอที่ประชุมเพื่อพิจารณาอนุมัติ

1. ขออนุมัติงบประมาณ หมวดครุภัณฑ์ที่ดิน สิ่งก่อสร้าง (ค่าใช้จ่ายเกี่ยวกับครุภัณฑ์ อาคารสถานที่ และ สิทธิการใช้โปรแกรม) เพิ่มเติม 5 รายการ จำนวน 235,000 บาท

2. ขออนุมัติงบประมาณหมวดค่าใช้จ่ายดำเนินการอื่น รวมค่าสาธารณูปโภค เพิ่มเติม 1 รายการ จำนวน 300,000 บาท

**มติที่ประชุม** อนุมัติด้วยคะแนน 319 เสียง จากสมาชิกที่อยู่ในห้องประชุม 395 เสียง

#### 4.5 ขอยกเลิกการพิมพ์ใบเสร็จรับเงินประจำเดือน และยกเลิกการจัดส่งให้กับสมาชิก

เนื่องจากสภกรณ์ฯ ต้องจัดพิมพ์ใบเสร็จรับเงินค่าหุ้นจำนวน 4,500 ฉบับต่อเดือน สำเนาใบเสร็จรับเงินค่าหุ้น รายงานการยืนยันกับระบบบัญชีและใบเสร็จรับเงินอื่นๆ ในรูปแบบกระดาษจำนวนมากต่อเดือน ส่งผลให้ สภกรณ์ฯ ต้องเสียค่าใช้จ่ายในการจัดพิมพ์ และในการจัดส่งรวมทั้งมีปัญหาในการจัดเก็บสำเนา สภกรณ์ฯ จึงศึกษาและมีแนวความคิดที่จะจัดการสภกรณ์ให้เป็นไปในแนวทางของ Smart Paperless Office Smart Paperless Office คือ แนวทางในการดำเนินงานเกี่ยวกับเอกสารและจัดการข้อมูลในสถานที่ทำงานโดยไม่พึ่งพาการใช้กระดาษ (อาจมีการใช้กระดาษเฉพาะในกรณีที่จำเป็นเท่านั้น) โดยแทนที่จะพิมพ์เอกสารหรือเก็บข้อมูลในรูปแบบกระดาษ สำนักงานแบบ Smart Paperless Office จะใช้เทคโนโลยีและเครื่องมือดิจิทัลในการสร้างเอกสารและจัดเก็บข้อมูลให้อยู่ในรูปแบบอิเล็กทรอนิกส์แทน แลยังมีประโยชน์ต่อสภกรณ์ฯ ในด้านอื่น ๆ อาทิ

1. **เข้าถึงเอกสารได้จากทุกที่ ทุกเวลา** เนื่องจากข้อมูลและเอกสารต่าง ๆ จะถูกเก็บไว้ในรูปแบบไฟล์ดิจิทัลที่อัปโหลดขึ้นไปยังระบบ Cloud ซึ่งสามารถเข้าถึงผ่านเว็บไซต์และแอปพลิเคชันบนเครื่องมือสื่อสารในรูปแบบต่าง ๆ ทำให้สามารถทำงานจากที่ไหนก็ได้ หรือเมื่อไหร่ก็ได้ (workform Anywher)

2. **เพิ่มความปลอดภัยในการจัดเก็บเอกสารได้** เนื่องจากการจัดเก็บข้อมูลบนระบบดิจิทัล เอกสารที่ทำการจัดเก็บจะสามารถใส่รหัสผ่านและจำกัดสิทธิ์การเข้าถึง จึงช่วยลดโอกาสที่จะถูกขโมยข้อมูลที่สำคัญ อีกทั้งยังช่วยลดปัญหาเอกสารเสียหาย หรือสูญหายได้อีกด้วย เพื่อเพิ่มประสิทธิภาพการทำงาน

3. **เพิ่มความสะดวกในการเผยแพร่ข้อมูล** สามารถแชร์เอกสารในรูปแบบไฟล์หรือรูปภาพให้กับผู้ที่เกี่ยวข้องได้ง่าย ทำให้ผู้ร่วมงานทุกคนรับทราบถึงประเด็นต่าง ๆ ได้อย่างเท่าเทียมกัน

4. **เพิ่มความสามารถในการเข้าถึง และค้นหาข้อมูล** หากมีการใช้ระบบ Document Search ร่วมด้วยในการทำ Smart Paperless Office จะมีประโยชน์อย่างมากต่อการทำงานของคนในองค์กร ที่สำคัญยังสามารถใช้เพื่อเสริมงานด้านบริการให้กับลูกค้าได้อีกด้วย

5. **นำข้อมูลไปใช้ต่อได้อย่างง่ายดาย** เพราะเอกสารที่อยู่ในรูปแบบไฟล์ดิจิทัลจะสามารถอัปโหลดไปยังโปรแกรมต่าง ๆ เพื่อใช้ในการแก้ไข เผยแพร่ รวมถึงวิเคราะห์ และประมวลผลได้อย่างสะดวก

6. **ลดการสร้างผลกระทบต่อสิ่งแวดล้อม** ลดผลกระทบสิ่งแวดล้อม การใช้กระดาษจำนวนมากต้องตัดต้นไม้ ทำลายป่า และในอุตสาหกรรมปลายน้ำการผลิตกระดาษ (pulp and paper) ยังสร้างมลภาวะ (pollution) เพิ่มมลพิษในอากาศ

ดังนั้น การลดกระดาษ ก็คือ แนวคิด "carbon free environment" การใช้หมึกพิมพ์ (สารเคมี, ปรอท ภัณฑ์) การขนส่งเอกสาร (พลังงาน, คาร์บอนฟุตพริ้นท์) การทิ้งขยะเอกสาร (ย่อยสลายยาก, เสียพื้นที่) ลดการใช้ ทรัพยากรฟุ่มเฟือย

**7. ลดการใช้พื้นที่ และค่าใช้จ่ายบางส่วน** อาทิ การจัดซื้อกระดาษและหมึกพิมพ์ รวมถึงอุปกรณ์จัดเก็บ ให้สิ้นเปลือง ไม่ว่าจะเป็นแฟ้มหรือตู้เอกสาร ซึ่งจะทำให้สำนักงานมีพื้นที่ใช้สอยเพิ่มมากขึ้นด้วย

**8. เพื่อให้เป็นการปฏิบัติตามพระราชบัญญัติคุ้มครองข้อมูลส่วนบุคคล พ.ศ.2562** ประกอบกับการ ประชุมใหญ่สามัญประจำปี 2565 เมื่อวันที่ 20 พฤษภาคม 2566 ที่ประชุมมีมติการพิจารณายกเลิกการส่งสลิป ใบเสร็จรับเงินให้กับสมาชิกสหกรณ์ออมทรัพย์กระทรวงเกษตรและสหกรณ์ จำกัด จึงขอจัดส่งใบเสร็จ ทุกประเภทไปให้สมาชิก ซึ่งปัจจุบันสหกรณ์ฯ ได้นำระบบเทคโนโลยีสารสนเทศมาใช้ในการดำเนินกิจการสหกรณ์ฯ และได้พัฒนาระบบ เว็บไซต์ให้สามารถตรวจสอบข้อมูลส่วนบุคคล ข้อมูลการค้าประกัน รายการเคลื่อนไหวหุ้น - หนี้ เงินฝาก ข้อมูลเงินปันผล - เฉลี่ยคืน และพิมพ์ใบเสร็จรับเงินประจำเดือน ของสมาชิกด้วยตนเองผ่านทางเว็บไซต์สหกรณ์ (www.moac-coop.com) ทั้งนี้ หากสมาชิกท่านใด ต้องการใบเสร็จตัวจริง ขอให้แจ้งสหกรณ์ฯ มาเป็นรายบุคคล สหกรณ์จะดำเนินการพิมพ์และจัดส่งให้เป็นรายๆ ไป

**จึงเสนอที่ประชุมเพื่อพิจารณาอนุมัติให้ยกเลิกการพิมพ์และการจัดส่งใบเสร็จประจำเดือน มติที่ประชุม** เห็นชอบ ให้ยกเลิกการจัดพิมพ์ใบเสร็จรับเงินประจำเดือน และยืนยันตามมติที่ประชุมใหญ่สามัญ ประจำปี 2565 เมื่อวันที่ 20 พฤษภาคม 2566 ที่มีมติยกเลิกการจัดส่งใบเสร็จให้กับสมาชิก โดยสหกรณ์ต้อง ปรับปรุงเว็บไซต์สหกรณ์ ให้มีการอัปเดตข้อมูลของระบบสมาชิกออนไลน์อยู่เสมอ

## ระเบียบวาระที่ 5 เรื่องอื่น ๆ

### 5.1. การขอรับบริการระบบจัดการทางการเงินผ่าน Krungthai Business ของธนาคารกรุงไทย

ตามที่ธนาคารกรุงไทย ได้นำเสนอบริการจัดการทางการเงินระบบอิเล็กทรอนิกส์ Krungthai Business ให้กับสหกรณ์ออมทรัพย์กระทรวงเกษตรและสหกรณ์ จำกัด ใช้สำหรับบริการทางการเงิน ดังต่อไปนี้

1. บริการด้านจ่ายเงิน
  - โอนจ่ายชำระเงินคู่ค้าทั้งการโอนภายในกรุงไทย หรือโอนบัญชีต่างธนาคาร
  - จ่ายบิล จ่ายเงินเดือนพนักงาน
  - โอนจ่ายชำระเงินให้กับคู่ค้าในต่างประเทศ
2. บริการด้านรับเงิน
  - สร้าง QR เพื่อรับเงินผ่าน Mobile app
  - บริการหักบัญชีอัตโนมัติ Direct Debit
  - เรียกดูข้อมูลการรับชำระเงิน Bill Payment ได้หลากหลายรูปแบบ
3. บริการด้านข้อมูลบัญชี
  - Dashboard 360 ดูภาพรวมสถานะการเงินของธุรกิจได้ง่ายด้วยกราฟ
  - ตรวจสอบข้อมูลบัญชี เรียกดูและดาวน์โหลดรายการเดินบัญชีได้ตลอด 24 ชั่วโมง
4. บริการด้านสินเชื่อ
  - บริการสินเชื่อใบแจ้งหนี้ (Invoice Financing)
5. บริการธุรกรรมการค้าต่างประเทศ
  - เชื่อมต่อตรง Trade Online
  - เรียกดู จัดการ และอนุมัติรายการได้ทุกที่ผ่าน Mobile app
6. พีเจอาร์เสริมพิเศษรองรับบริการ PromptBIZ
  - เชื่อมต่อตรงโปรแกรมบัญชีของ Partner ผ่านบริการ Cloud ERP
  - จัดการเอกสารทางการค้า วางบิล รับวางบิล ด้วยบริการ Krungthai EIPP
  - พร้อมตัวช่วยทางภาษี e-Tax Invoice/e-Receipt และ e-WHT

ด้วยการใช้บริการทางการเงินของธนาคารกรุงไทย มีข้อแตกต่างระหว่าง Krungthai Corporate กับ Krungthai Business ดังนี้

ตารางเปรียบเทียบ Krungthai Corporate และ Krungthai Business

ระบบ	Krungthai Corporate Online (เดิม)	Krungthai Business (ใหม่)
1.รูปแบบ	บริการธนาคารบนเว็บไซต์	แพลตฟอร์มบนแอปพลิเคชันและเว็บไซต์
2.กลุ่มลูกค้า	นิติบุคคลและธุรกิจขนาดใหญ่	ธุรกิจทุกขนาด (SME, นิติบุคคล)
3.ความยืดหยุ่น	เน้นฟังก์ชันที่ซับซ้อนสำหรับองค์กร	ใช้งานง่ายบนอุปกรณ์หลากหลาย
4.การจัดการ	ครอบคลุมการจัดการทางการเงินระดับองค์กร	จัดการธุรกรรมทั่วไปได้สะดวก
5.การทำธุรกรรม	รองรับการทำธุรกรรมวงเงินสูงและซับซ้อน	โอนเงิน, จ่ายเงิน, จ่ายเงินเดือน, สร้าง QR Code
6.การอนุมัติรายการ	อนุมัติ 2 ลำดับชั้น	อนุมัติ 3 ลำดับชั้น
7.การพัฒนาโปรแกรม	หยุดการพัฒนา	มีฟังก์ชันเพิ่มในอนาคต

เพื่อให้การบริหารงานด้านการเงินมีประสิทธิภาพสูงสุด และมีความปลอดภัยของข้อมูลการใช้บริการทางการเงิน รวมถึงการจัดการงานด้านการเงินและบัญชีของสหกรณ์ให้มีประสิทธิภาพมากยิ่งขึ้น

จึงเสนอที่ประชุมใหญ่เพื่ออนุมัติ

**มติที่ประชุม** เห็นชอบด้วยคะแนน 338 เสียง จากสมาชิกที่อยู่ในห้องประชุม 405 เสียง

เลิกประชุม เวลา 12.10 น.

เทวฤทธิ์ คำสีศิลป์  
(นายเทวฤทธิ์ คำสีศิลป์)  
หัวหน้าฝ่ายอำนวยการ  
ผู้จัดรายงานการประชุม

สุรีย์รัตน์ อามฤคขจร  
(นางสุรีย์รัตน์ อามฤคขจร)  
กรรมการและเลขานุการ  
ผู้ตรวจรายงานการประชุม

อานันท์ วิเศษรจนา  
(นายอานันท์ วิเศษรจนา)  
ประธานกรรมการ  
ผู้อนุมัติรายงานการประชุม

# ระเบียบบวาระที่

# 3

## เรื่อง เพื่อกทราบ

- 3.1 สถิติและผลงานสำคัญ ปี 2568
- 3.2 การวิเคราะห์สุขภาพการเงิน สอ.กษ.
- 3.3 ผลการดำเนินงานของสหกรณ์ฯ ประจำปี 2567 กราฟ/แสดง  
ผลการดำเนินงาน และฐานะการเงินระหว่าง ปี 2558 - 2567
- 3.4 ความก้าวหน้าติดตามคดีจ้อโกง สอ.กษ.
- 3.5 ความก้าวหน้าติดตามคดีจ้อโกง สอ กษ
- 3.6 รายงานการขายรถยนต์ MASERATI
- 3.7 ผลประโยชน์และค่าตอบแทนกรรมการ ผู้จัดการ ผู้มีอำนาจ  
ในการจัดการ และที่ปรึกษาของสหกรณ์
- 3.8 ข้อมูลการถูกร้องทุกข์กล่าวโทษ การถูกดำเนินคดี การถูก  
ร้องเรียนฯ
- 3.9 รายงานยอดเงินปันผลปี 2566 รอเรียกคืน
- 3.10 รายงานยอดลูกหนี้เงินกู้ปันผลคืนสุขปี 2567 ค้างรับ

## ระเบียบวาระที่ 3

### เรื่อง เพื่อกฎ

#### 3.1 สถิติสมาชิกและผลดำเนินงานสหกรณ์ออมทรัพย์กระทรวงเกษตรและสหกรณ์

##### 3.1.1 การวิเคราะห์ปีต่อปี (YOY) และแนวโน้ม (Trend Analysis) ระยะ 10 ปี (2559-2568)

การวิเคราะห์ปีต่อปี (YOY) และแนวโน้มการเปลี่ยนแปลงในระยะ 10 ปี (Trend Analysis) 2559 - 2568 ของผลการดำเนินงานของสหกรณ์ออมทรัพย์กระทรวงเกษตรและสหกรณ์ โดยใช้เทคนิคหาอัตราเติบโตแบบทบต้น (Compound Annual Growth Rate-CAGR) ในเรื่องสำคัญ พอสรุปได้ ดังนี้

##### (1) สถิติสมาชิก

ปี 2568 สมาชิกรวมทั้งสิ้น 4,404 คน (สมาชิกสามัญ 4,257 คน และสมาชิกสมทบ 147 คน) ลดลงจากปีที่ผ่านมา 9 คน หรือลดลง 1.01% แต่เมื่อพิจารณาแนวโน้มในระยะ 10 ปี (2559 - 2568) สมาชิกยังที่อัตราเพิ่มขึ้นเฉลี่ย 1.41%

##### (2) เงินหุ้นสมาชิก(คิดตามมูลค่าราคา PAR)

ปี 2568 สมาชิกถือหุ้นรวม มูลค่า 1,802 ล้านบาท เพิ่มขึ้นจากปีที่ผ่านมา 17 ล้านบาท หรือ เพิ่มขึ้น 0.95% และเมื่อพิจารณาแนวโน้มในระยะ 10 ปี (2559 - 2568) เงินหุ้นสมาชิกยังมีอัตราเพิ่มขึ้นเฉลี่ย 5.08%

##### (3) เงินรับฝากสมาชิก

ปี 2568 สมาชิกสหกรณ์มีเงินออมในรูปเงินฝากรวม 1,164 ล้านบาท ลดลงจากปีที่ผ่านมา 83 ล้านบาท หรือลดลง 6.65% ซึ่งเป็นการลดลงต่อเนื่องเป็นปีที่สาม แต่เมื่อพิจารณาแนวโน้มในระยะ 10 ปี (2559 - 2568) เงินออมจากสมาชิกยังมีแนวโน้มเพิ่มขึ้นในอัตราเฉลี่ย 6.54%

##### (4) ทุนดำเนินงาน/สินทรัพย์รวม

ปี 2568 สหกรณ์ฯ มีสินทรัพย์รวมซึ่งใช้เป็นทุนดำเนินงาน มูลค่า 2,882 ล้านบาท ลดลงจากปีที่ผ่านมา 75 ล้านบาท หรือลดลง 2.54% แต่เมื่อพิจารณาแนวโน้มในระยะ 10 ปี (2559 - 2568) สินทรัพย์รวมที่สามารถใช้เป็นทุนดำเนินงานยังมีอัตราเพิ่มขึ้นเฉลี่ย 4.11%

##### (5) การปล่อยสินเชื่อสมาชิก

ปี 2568 สหกรณ์ฯ ได้ปล่อยเงินกู้ให้สมาชิกในรูปสินเชื่อทั้งระยะสั้นและระยะยาว รวมมูลค่า 2,345 ล้านบาท เพิ่มขึ้นจากปีที่ผ่านมา 13 ล้านบาท หรือเพิ่มขึ้น 0.56% และเมื่อพิจารณาแนวโน้มในระยะ 10 ปี (2559 - 2568) สมาชิกยังมีการกู้เพิ่มขึ้นเฉลี่ย 4.32%

##### (6) การลงทุนภายนอก

ปี 2568 สหกรณ์ฯ ได้นำสินทรัพย์ไปลงทุนภายนอก คิดเป็นมูลค่ารวม 443.51 ล้านบาท ลดลงจากปีที่ผ่านมา 36.12 ล้านบาท หรือลดลง 7.53% แต่เมื่อพิจารณาแนวโน้มในระยะ 10 ปี (2559 - 2568) การลงทุนภายนอกยังมีทิศทางที่ดี โดยมีอัตราเพิ่มขึ้นเฉลี่ย 2.14% ซึ่งการลงทุนภายนอกจะกระจายไปในรูปเงินฝากที่ได้รับดอกเบี้ยในอัตราพิเศษ เป็นส่วนใหญ่ และนอกจากนั้น มีการลงทุนบ้างเล็กน้อยในรูปพันธบัตรธนาคารแห่งประเทศไทย เงินหุ้น เงินปล่อยกู้ภายนอก

##### (7) รายได้

ปี 2568 สหกรณ์ฯ ดำเนินธุรกรรมทางการเงิน มีรายได้รวม (ก่อนหักค่าใช้จ่าย) คิดเป็นมูลค่า 155.51 ล้านบาท ลดลงเล็กน้อยจากปีที่ผ่านมา มูลค่า 0.42 ล้านบาท หรือลดลง 0.29% แต่เมื่อพิจารณาแนวโน้มในระยะ 10 ปี (2559 - 2568) การดำเนินธุรกรรมทางการเงิน สามารถสร้างรายได้เพิ่มขึ้นในอัตราเฉลี่ย 3.65%

**(8) รายจ่าย**

ปี 2568 สหกรณ์ฯมีรายจ่ายจากการดำเนินงาน คิดเป็นมูลค่ารวม 38.49 ล้านบาท ลดลงจากปีที่ผ่านมา 6.72 ล้านบาท หรือลดลง 14.86% และเมื่อพิจารณาแนวโน้มในระยะ 10 ปี (2559 - 2568) การดำเนินงานยังมีต้นทุนเพิ่มขึ้นในอัตราเฉลี่ย 2.40%

**(9) กำไรสุทธิ**

ปี 2568 สหกรณ์ฯมีกำไรสุทธิจากผลดำเนินงานคิดเป็นมูลค่า 117.02 ล้านบาท เพิ่มขึ้นจากปีที่ผ่านมามูลค่า 6.27 ล้านบาท หรือเพิ่มขึ้น 5.66% และเมื่อพิจารณาแนวโน้มในระยะ 10 ปี (2559 - 2568) กำไรสุทธิยังมีแนวโน้มที่ดีในอัตราที่เพิ่มขึ้นโดยเฉลี่ย 4.11%

มติที่ประชุม .....

.....

ตารางที่ 1 สถิติสมาชิกและผลดำเนินงานสหกรณ์ออมทรัพย์กระทรวงเกษตรและสหกรณ์ ระยะ 10 ปี (2559-2568)

ลำดับ	การดำเนินงาน	หน่วย	ผลดำเนินงานรายปี 2559 - 2568										อัตราเติบโตเฉลี่ย AAGR* <sup>1</sup> (%)	อัตราเติบโตเฉลี่ย CAGR* <sup>2</sup> (%)
			59	60	61	62	63	64	65	66	67	68		
1	จำนวนสมาชิก													
	1.1 สามัญ	คน	3,373	3,429	3,505	3,576	3,716	4,211	4,261	4,309	4,266	4,257		
	1.2 สมทบ	คน	457	502	563	620	639	249	231	206	183	147		
	<b>รวม</b>	<b>คน</b>	<b>3,830</b>	<b>3,931</b>	<b>4,068</b>	<b>4,196</b>	<b>4,355</b>	<b>4,460</b>	<b>4,492</b>	<b>4,515</b>	<b>4,449</b>	<b>4,404</b>		
	<b>อัตราเติบโต</b>	<b>%</b>	<b>4.64</b>	<b>2.64</b>	<b>3.49</b>	<b>3.15</b>	<b>3.79</b>	<b>2.41</b>	<b>0.72</b>	<b>0.51</b>	<b>(1.46)</b>	<b>(1.01)</b>	<b>1.89</b>	<b>1.41</b>
2	เงินทุน	ล้านบาท	1,098	1,195	1,297	1,393	1,478	1,575	1,647	1,719	1,785	1,802		
	<b>อัตราเติบโต</b>	<b>%</b>	<b>9.25</b>	<b>8.83</b>	<b>8.54</b>	<b>7.40</b>	<b>6.10</b>	<b>6.56</b>	<b>4.57</b>	<b>4.37</b>	<b>3.84</b>	<b>0.95</b>	<b>6.04</b>	<b>5.08</b>
3	เงินรับฝาก	ล้านบาท	618	723	754	872	976	1,038	1,424	1,345	1,247	1,164		
	<b>อัตราเติบโต</b>	<b>%</b>	<b>36.12</b>	<b>16.99</b>	<b>4.29</b>	<b>15.65</b>	<b>11.93</b>	<b>6.35</b>	<b>37.19</b>	<b>(5.55)</b>	<b>(7.29)</b>	<b>(6.74)</b>	<b>12.35</b>	<b>6.54</b>
4	ทุนดำเนินงาน/ สินทรัพย์รวม	ล้านบาท	1,927	2,115	2,266	2,499	2,702	2,867	2,777	2,897	2,957	2,882		
	<b>อัตราเติบโต</b>	<b>%</b>	<b>18.58</b>	<b>9.76</b>	<b>7.14</b>	<b>10.28</b>	<b>8.12</b>	<b>6.11</b>	<b>(3.14)</b>	<b>4.32</b>	<b>2.07</b>	<b>(2.54)</b>	<b>6.07</b>	<b>4.11</b>
5	การปล่อย สินเชื่อ													
	5.1 ระยะสั้น	ล้านบาท	238	235	273	283	286	308	250	295	291	278		
	5.2 ระยะยาว	ล้านบาท	1,299	1,460	1,599	1,675	1,738	1,807	1,905	1,967	2,041	2,068		
	<b>รวม</b>	<b>ล้านบาท</b>	<b>1,537</b>	<b>1,715</b>	<b>1,872</b>	<b>1,958</b>	<b>2,024</b>	<b>2,115</b>	<b>2,155</b>	<b>2,262</b>	<b>2,332</b>	<b>2,345</b>		
	<b>อัตราเติบโต</b>	<b>%</b>	<b>8.39</b>	<b>11.58</b>	<b>9.15</b>	<b>4.59</b>	<b>3.37</b>	<b>4.50</b>	<b>1.89</b>	<b>4.97</b>	<b>3.09</b>	<b>0.56</b>	<b>5.21</b>	<b>4.32</b>
6	การลงทุน ภายนอก													
	6.1 เงินฝาก	ล้านบาท	355.23	397.10	390.23	532.64	670.82	660.45	464.64	488.67	430.59	421.68		
	6.2 หุ้น	ล้านบาท	3.70	3.70	3.70	6.60	6.60	6.60	6.60	6.60	8.79	9.80		

ลำดับ	การดำเนินงาน	หน่วย	ผลดำเนินงานรายปี 2559 - 2568										อัตราเติบโตเฉลี่ย AAGR* <sup>1</sup> (%)	อัตราเติบโตเฉลี่ย CAGR* <sup>2</sup> (%)
			59	60	61	62	63	64	65	66	67	68		
	6.3 เงินปล่อยกู้	ล้านบาท	-	-	-	-	-	83.80	64.60	45.40	26.20	7.00		
	6.4 พันธบัตร	ล้านบาท	-	-	-	-	-	-	-	-	5.05	5.03		
	6.5 กองทุนรวม	ล้านบาท	-	-	-	-	-	-	-	-	9.00	-		
	<b>รวม</b>	<b>ล้านบาท</b>	<b>358.93</b>	<b>400.80</b>	<b>393.93</b>	<b>539.24</b>	<b>676.82</b>	<b>750.85</b>	<b>535.84</b>	<b>540.67</b>	<b>479.63</b>	<b>443.51</b>		
	<b>อัตราเติบโต</b>	<b>%</b>	<b>74.65</b>	<b>11.67</b>	<b>(1.71)</b>	<b>36.89</b>	<b>25.51</b>	<b>10.94</b>	<b>(28.64)</b>	<b>0.90</b>	<b>(11.25)</b>	<b>(7.53)</b>	<b>14.77</b>	<b>2.14</b>
7	<b>รายได้</b>													
	7.1 ดอกเบี้ยจากสินเชื่อ		99.06	110.03	122.43	130.62	133.69	133.27	133.53	138.71	142.75	142.31		
	7.2 ดอกเบี้ยจากเงินฝากและลงทุน		9.14	11.84	10.02	11.74	15.49	12.22	9.79	9.26	10.74	11.64		
	7.3 รายรับอื่นๆ		0.43	0.54	0.64	0.50	0.48	1.28	0.91	5.87	2.47	1.56		
	<b>รวม</b>	<b>ล้านบาท</b>	<b>108.63</b>	<b>122.41</b>	<b>133.09</b>	<b>142.85</b>	<b>149.66</b>	<b>146.77</b>	<b>144.23</b>	<b>153.84</b>	<b>155.96</b>	<b>155.51</b>		
	<b>อัตราเติบโต</b>	<b>%</b>	<b>9.85</b>	<b>12.69</b>	<b>8.72</b>	<b>7.33</b>	<b>4.77</b>	<b>(1.93)</b>	<b>(1.73)</b>	<b>6.66</b>	<b>1.38</b>	<b>(0.12)</b>	<b>4.79</b>	<b>3.65</b>
8	<b>รายจ่าย</b>													
	8.1 จ่ายดอกเบี้ยเงินรับฝาก		18.34	23.42	25.74	27.82	30.98	29.38	41.35	34.46	31.90	26.69		

ลำดับ	การดำเนินงาน	หน่วย	ผลดำเนินงานรายปี 2559 - 2568										อัตราเติบโตเฉลี่ย AAGR* <sup>1</sup> (%)	อัตราเติบโตเฉลี่ย CAGR* <sup>2</sup> (%)
			59	60	61	62	63	64	65	66	67	68		
	8.2 ค่าใช้จ่ายดำเนินงาน		12.03	10.46	10.78	10.43	12.19	11.25	9.90	5.52	11.40	10.81		
	8.3 ค่าใช้จ่ายอื่นๆ		-	-	-	-	-	-	2.83	0.51	1.91	0.99		
	<b>รวม</b>	<b>ล้านบาท</b>	<b>30.37</b>	<b>33.88</b>	<b>36.52</b>	<b>38.24</b>	<b>43.16</b>	<b>40.63</b>	<b>53.98</b>	<b>40.49</b>	<b>45.21</b>	<b>38.49</b>		
	<b>อัตราเติบโต</b>	<b>%</b>	<b>6.67</b>	<b>11.56</b>	<b>7.79</b>	<b>4.71</b>	<b>12.87</b>	<b>(5.86)</b>	<b>32.86</b>	<b>(24.99)</b>	<b>11.66</b>	<b>(14.51)</b>	<b>4.28</b>	<b>2.40</b>
9	<b>กำไรสุทธิ</b>	ล้านบาท	78.26	88.53	96.57	104.61	106.49	106.14	90.25	113.35	110.75	117.02		
	<b>อัตราเติบโต</b>	<b>%</b>	<b>11.13</b>	<b>13.12</b>	<b>9.08</b>	<b>8.33</b>	<b>1.80</b>	<b>(0.33)</b>	<b>(14.97)</b>	<b>25.60</b>	<b>(2.29)</b>	<b>5.66</b>	<b>5.71</b>	<b>4.11</b>

หมายเหตุ : 1) ตัวเลขใน (.....) หมายถึง ค่าติดลบ

2) \*1 หมายถึง อัตราเติบโตเฉลี่ย 10 ปี ใช้เทคนิคค่าเฉลี่ยแบบ Average Annual Growth Rate (AAGR) หรือ *อัตราเติบโตแบบเชิงเดี่ยว*

3) \*2 หมายถึง อัตราเติบโตเฉลี่ย 10 ปี ใช้เทคนิคค่าเฉลี่ยแบบ Compound Annual Growth Rate (CAGR) หรือ *อัตราเติบโตแบบทบต้น (Compound)* ที่เหมาะสมกับการหาค่าเปลี่ยนแปลงทางการเงิน

### การเติบโตของสินเชื่อ ทุนเรือนหุ้นและเงินรับฝาก



### การเติบโตของรายได้ รายจ่าย และกำไรสุทธิ

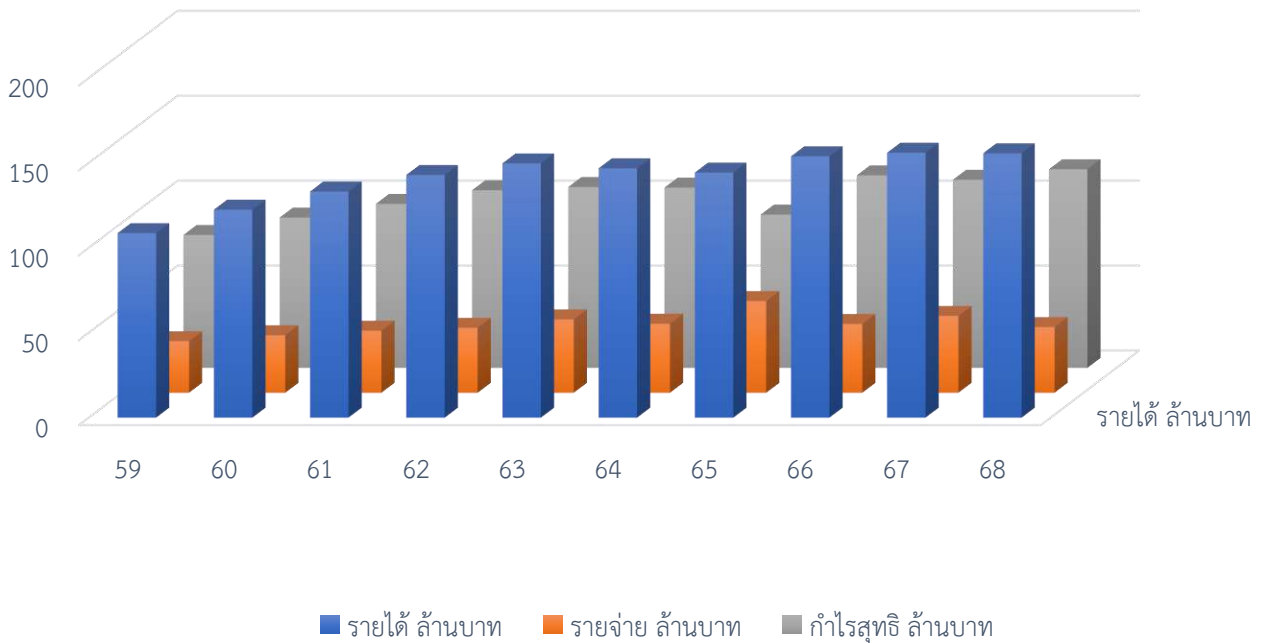

### 3.1.2 สถิติการส่งหุ้นของสมาชิกสหกรณ์ออมทรัพย์กระทรวงเกษตรและสหกรณ์ จำกัด ๓๑ ธันวาคม ๒๕๖๙

ในรอบปีที่ผ่านมา จากสมาชิกจำนวน 4,404 คน พบว่ามีสมาชิกที่ส่งค่าหุ้นเพียง 3,417 คน หรือคิดเป็นร้อยละ 77.59 ของทั้งหมด และมีสมาชิกที่หยุดส่งมากถึง เกือบ 1,000 คน หรือคิดเป็นร้อยละ 22.41 ซึ่งถือว่าเป็นปัญหาทั้งในเชิงอุดมการณ์และเชิงโครงสร้างของสหกรณ์ฯเอง เนื่องจากสมาชิกอาจขาดความมั่นใจจากปัญหาการทุจริตที่ผ่านมา จึงหยุดการออม และเมื่อฐานการออมของสมาชิกลดน้อยลง ย่อมส่งผลถึงการเติบโตของสินทรัพย์ซึ่งเป็นปัจจัยหลักในการสร้างและเพิ่มพูนรายได้ให้กลับมาตอบแทนสมาชิกที่ช่วยกันระดมเงินออมผ่านการส่งค่าหุ้นและบางส่วนก็นำไปเปิดบัญชีเงินฝากเพิ่มเติมอีกต่างหาก

สำหรับสมาชิกที่ส่งค่าหุ้นเมื่อนำมาแจกแจงการกระจายข้อมูล พบว่า สมาชิกส่งหุ้นสูงสุดเดือนละ 30,000 บาท ต่ำสุด เดือนละ 100 บาท (เกิดจากการปรับโครงสร้างหนี้) ค่าเฉลี่ย (mean) สมาชิกส่งหุ้นเดือนละ 1,575.42 บาท ค่ามัธยฐาน (median) และ ฐานนิยม (mode) สมาชิกส่งหุ้นเดือนละ 1,000 บาท

ตารางที่ 2 สถิติการส่งหุ้นของสมาชิก ปี ๒๕๖๘

หน่วย : บาท

ลำดับ	รายการ	จำนวน	ร้อยละ	ยอดเงินการส่งค่าหุ้น				
				รายเดือน	รายปี			
1	สมาชิกทั้งหมด	4,404	100.00					
2	สมาชิกที่งดส่งหุ้น	987	22.41					
3	สมาชิกที่ส่งค่าหุ้น	3,417	77.59	5,383,210.00	64,598,520.00	ยอดส่งหุ้นรายเดือน/ปี เป็นค่าประมาณการ เนื่องจากสมาชิกมีการซื้อหุ้นและปรับโครงสร้างหนี้ระหว่างปี		
				อัตราการส่งหุ้นรายเดือน/รายสมาชิก				
				สูงสุด (maximum)	ต่ำสุด (minimum)	เฉลี่ย (mean) (ถ่วงน้ำหนัก)	มัธยฐาน (median)	ฐานนิยม (mode)
				30,000.00	100.00	1,575.42	1,000.00	1,000.00

มติที่ประชุม .....

.....

### 3.1.3 สถิติสมาชิกเข้าใหม่ ลาออก/ให้ออก และเสียชีวิต ปี 2568

ปี 2568 จากจำนวนสมาชิกทั้งสิ้น 4,404 คน จำแนกเป็น สมาชิกสมัครเข้าใหม่ จำนวน 39 คน เป็นประเภทสมาชิกสามัญ จำนวน 31 คน และสมาชิกสมทบ 8 คน มีสมาชิกขอลาออกและถูกให้ออกเนื่องจากทำผิดข้อบังคับ จำนวน 173 คน และสมาชิกที่เสียชีวิต จำนวน 21 คน

ตารางที่ 3 สถิติสมาชิกเข้าใหม่ ลาออก/ให้ออก และเสียชีวิต ปี 2568

ประเภทสมาชิก	สมาชิกปกติ		เข้าใหม่		ลาออก / ให้ออก		เสียชีวิต		รวมทั้งหมด	
	จำนวน (คน)	%	จำนวน (คน)	%	จำนวน (คน)	%	จำนวน (คน)	%	จำนวน (คน)	%
สามัญ	3,561	85.00	31	79.00	140	81.00	20	95.00	3,752	85.00
สามัญ ข	488	12.00	0	0.00	16	9.00	1	5.00	505	12.00
สมทบ	122	3.00	8	21.00	17	10.00	0	0.00	147	3.00
<b>รวมทั้งหมด</b>	<b>4,171</b>	<b>100.00</b>	<b>39</b>	<b>100.00</b>	<b>173</b>	<b>100.00</b>	<b>21</b>	<b>100.00</b>	<b>4,404</b>	<b>100.00</b>

มติที่ประชุม .....

### 3.1.4 การจ่ายเงินสงเคราะห์สมาชิกที่เสียชีวิตระหว่างปี 2568

ในปี 2568 มีสมาชิกที่เสียชีวิต จำนวนทั้งสิ้น 21 คน รายชื่อดังตารางแนบ เป็นชาย 16 คน หญิง 5 คน ซึ่งสหกรณ์ฯ ได้จ่ายเงินสงเคราะห์ให้กับทายาทผู้รับโอน ประโยชน์เรียบร้อยแล้ว ตามระเบียบฯ ว่าด้วย กองทุนสงเคราะห์สมาชิกผู้ถึงแก่กรรม พ.ศ. 2563 ประกอบด้วย เงินวงเคราะห์สมาชิกผู้เสียชีวิต รวม 2,160,000 บาท และเงินค่าทำศพ รวม 120,000 บาท รวมเป็นเงินทั้งสิ้น 2,370,000 บาท ทั้งนี้ ในระหว่างสมาชิกยังมีชีวิตอยู่ ได้รับเงินกู้ยืมสำหรับสมาชิกผู้อาวุโส ทั้ง 21 ราย ตามระเบียบฯ ว่าด้วย ทุนกู้ยืมสมาชิกผู้อาวุโส พ.ศ. 2568 และฉบับที่ใช้บังคับไปก่อนหน้านี้ด้วยแล้ว เมื่อนำไปหักออกจากยอดเงินสงเคราะห์ฯ คงเหลือยอดเงินที่ทายาทผู้รับโอนประโยชน์ได้รับไปจริง เป็นจำนวนทั้งสิ้น 2,224,905.48 บาท

ตารางที่ 4 การจ่ายเงินสงเคราะห์สมาชิกที่เสียชีวิตระหว่างปี 2568

ลำดับ	เลขสมาชิก	ชื่อ - นามสกุล	สังกัด	เงินสงเคราะห์	ค่าทำศพ	เงินกู้ยืม	จ่ายผู้รับโอนประโยชน์
1	520	นายบรรจง น้าฝั่ง	สป.กษ.	120,000.00	10,000.00	50,000.00	80,000.00
2	3676	นายสมนึก บุญสระ	ฝนหลวง	120,000.00	10,000.00		130,000.00
3	1674	นางกาญจนา มีศรี	สป.กษ.	120,000.00	10,000.00	50,000.00	80,000.00

ลำดับ	เลขสมาชิก	ชื่อ - นามสกุล	สังกัด	เงินสงเคราะห์	ค่าทำศพ	เงินกู้ยืม	จ่ายผู้รับโอนประโยชน์
4	4328	นายนิติ คลังกุล	ฝนหลวง	120,000.00	10,000.00		130,000.00
5	4456	นายกิตติศักดิ์ สุคันชิน	ฝนหลวง	120,000.00	10,000.00		130,000.00
6	331	นายทองไสย อินทะแสง	สป.กษ.	120,000.00	10,000.00		99,905.48
7	4253	นายยงยุทธ ไชยสิทธิ์	สศก.	120,000.00	10,000.00		130,000.00
8	8565	นายกุศล ภาคอุทัย	สป.กษ.	35,000.00	10,000.00		45,000.00
9	5993	นายสมโภชน์ ป้านสุวรรณ	หม่อมไหม	90,000.00	10,000.00		100,000.00
10	5187	น.ส.รัตนพร กิติภาส	สป.กษ.	120,000.00	10,000.00		130,000.00
11	5423	นายบุญทัน วรรณิ่ง	สป.กษ.	120,000.00	10,000.00		130,000.00
12	2952	นายบรรเทิง มาแสง	สศก.	120,000.00	10,000.00		130,000.00
13	9349	นางวรรวรรณ อุดำพันธ์	ต่างสังกัด	20,000.00	10,000.00		30,000.00
14	548	นางสุขเกษม ปะวารณะ	สศก.	120,000.00	10,000.00		130,000.00
15	3550	นายไพฑูรย์ สิ้นไทย	ฝนหลวง	120,000.00	10,000.00		130,000.00
16	7266	นายกฤตพันธ์ ฮาตแสนเมือง	สป.กษ.	25,000.00	10,000.00		35,000.00
17	3294	นายสมชาย ชังดเวช	ฝนหลวง	120,000.00	10,000.00	15,000.00	115,000.00
18	4087	นางอสิสา ม่วงมณี	สศก.	120,000.00	10,000.00		130,000.00
19	4470	รท.รัฐชยุตม์ กอวิเศษพิชิต	ฝนหลวง	120,000.00	10,000.00		130,000.00
20	6813	นายสมนึก ศรีปลั่ง	สป.กษ.	70,000.00	10,000.00		80,000.00
21	5215	นายสาคร บุญรองเป	สศก.	120,000.00	10,000.00		130,000.00
รวม				2,160,000.00	210,000.00	115,000.00	2,224,905.48

หมายเหตุ สมาชิกลำดับที่ 6 มียอดชำระหนี้ค้าง 30,094.52 บาท

มติที่ประชุม .....

### 3.1.5 สถิติสมาชิกจำแนกตามหน่วยงาน

ปี 2568 มีจำนวนสมาชิกทั้งสิ้น 4,404 คน โดยจำแนกตามหน่วยงานต้นสังกัด และกลุ่มจำเพาะ ได้ทั้งสิ้น 17 กลุ่ม โดยมีจำนวนสมาชิกสามอันดับแรก จำแนกตามสังกัด ได้แก่ สังกัดสำนักงานปลัดกระทรวงเกษตรฯ สูงสุด จำนวน 1,749 คน หรือร้อยละ 39.71 รองลงมาสังกัดสำนักงานเศรษฐกิจการเกษตร จำนวน 661 คน หรือร้อยละ 15.01 และ สังกัดกลุ่มข้าราชการอื่นที่โอนย้ายไปสังกัดหน่วยงานนอกสังกัดกระทรวงเกษตรและสหกรณ์ และสามารถเรียกเก็บเงินผ่านหน่วยงานต้นสังกัดใหม่ได้

ตารางที่ 5 สถิติสมาชิกจำแนกตามหน่วยงาน

ลำดับ	หน่วยงาน	ประเภทสมาชิก			รวม	%
		สามัญ	สามัญ ข	สมทบ		
1	สป.เกษ.	1,386	311	52	1,749	39.71
2	สำนักงานเศรษฐกิจการเกษตร (สศก.)	582	59	20	661	15.01
3	ข้าราชการอื่น ๆ*	432	13	1	446	10.13
4	กรมฝนหลวงและการบินเกษตร	317	43	40	400	9.08
5	หน่วยไม่ประมวลผล**	165	17	17	199	4.52
6	สำนักงานมาตรฐานสินค้าเกษตรและอาหารแห่งชาติ (มกอช.)	117	34	12	163	3.70
7	สำนักงานจัดรูปที่ดิน	133	20	4	157	3.56
8	สถาบันวิจัยและพัฒนาพื้นที่สูง	157	-	-	157	3.56
9	องค์การตลาดเพื่อเกษตรกร (อตก.)	143	-	-	143	3.25
10	ข้าราชการอื่น สังกัดเงินเดือนต้นสังกัด***	81	3	-	84	1.91
11	สำนักงานการปฏิรูปที่ดินเพื่อเกษตรกรรม (สปก.)	74	5	1	80	1.82
12	พิพิธภัณฑ์เฉลิมพระเกียรติฯ	68	-	-	68	1.54
13	สำนักงานพัฒนาการวิจัยการเกษตร (องค์การมหาชน)	48	-	-	48	1.09
14	กรมหม่อนไหม	15	-	-	15	0.34
15	กรมการข้าว	14	-	-	14	0.32
16	กระทรวงทรัพยากรธรรมชาติและสิ่งแวดล้อม	13	-	-	13	0.30
17	เจ้าหน้าที่สหกรณ์	7	-	-	7	0.16
รวม		3,752	505	147	4,404	100.00

- หมายเหตุ 1. ข้าราชการอื่น ๆ\* หมายถึง สมาชิกที่โอนย้ายไปนอกสังกัดกระทรวงเกษตรฯ ไม่ประสงค์ลาออก โดยส่งชำระค่าหุ้นเอง  
 2. หน่วยไม่ประมวลผล\*\* หมายถึง สมาชิกที่ขอลาออกและสมาชิกที่เสียชีวิตแต่ยังต้องคงค่าหุ้น รอเจรจาชำระหนี้ เมื่อสิ้นปีบัญชี  
 3. ข้าราชการอื่น สังกัดเงินเดือนต้นสังกัด\*\*\* หมายถึง สมาชิกที่โอนย้ายไปนอกสังกัดกระทรวงเกษตรฯ ที่สามารถส่งหักเงินเดือนต้นสังกัดใหม่ได้

มติที่ประชุม.....

### 3.2 การประเมินสุขภาพการเงิน

นับตั้งแต่ประสบภาวะวิกฤติในปี 2565 เป็นต้นมา สหกรณ์ออมทรัพย์กระทรวงเกษตรและสหกรณ์ จำกัด ได้พยายามบริหารจัดการสินทรัพย์ เพื่อให้ได้ผลประโยชน์ตอบแทนสูงที่สุดเท่าที่จะเป็นไปได้ และนำผลตอบแทนที่เกิดขึ้นจากการบริหารงาน ดำเนินการในสองส่วนที่สำคัญ คือการخذใช้ภาวะขาดทุนสะสม ตามที่กฎหมายกำหนดไว้ และการคืนผลประโยชน์ตอบแทนแก่สมาชิก ตามสัดส่วนแห่งการลงทุน จากการออมในรูปของหุ้นเรือนหุ้น และการเฉลี่ยคืนตามส่วนของการขอใช้ประโยชน์จากสินเชื่อ

นับจนถึงสิ้นปีบัญชี 2568 การบริหารจัดการสินทรัพย์ภายใต้ปัจจัยเสี่ยงทั้งภายในและภายนอก สหกรณ์ สามารถปรับฟื้นตัว สร้างความแข็งแกร่งและความมั่นคงเพิ่มขึ้นตามลำดับ โดยสามารถสร้างผลกำไร ได้อย่างต่อเนื่อง และสามารถนำผลกำไรที่ได้แบ่งส่วนไปชดเชยยอดขาดทุนสะสม จนสามารถลดลงจากกว่า 600 ล้านบาท จนถึงสิ้นปีบัญชี 2568 คงเหลือยอดขาดทุนสะสมเพียง 150 ล้านบาทเศษ

และเพื่อให้เห็นภาพสะท้อนความแข็งแกร่งและความมั่นคงที่เพิ่มขึ้นตามลำดับ ได้ชัดเจนขึ้น จึงต้องอาศัยเครื่องมือ “การวิเคราะห์อัตราส่วนทางการเงิน (Financial Ratio Analysis)” เพื่อตรวจประเมิน “สุขภาพทางการเงิน” ในภาพรวม ซึ่งเป็นเทคนิคการสอบทานและประเมินฐานะทางการเงิน โดยใช้ตัวแบบ CAMELS Model วิเคราะห์อัตราส่วนทางการเงินในมิติต่างๆ รวม 6 ด้าน (รายละเอียด ในภาคผนวก) ได้แก่

มิติที่ 1 C = Capital Strength / ความเพียงพอของเงินทุนต่อความเสี่ยง

มิติที่ 2 A = Asset Quality / คุณภาพของสินทรัพย์

มิติที่ 3 M = Management Ability / ชีตความสามารถในการบริหารจัดการ

มิติที่ 4 E = Earning Sufficiency / การทำกำไร

มิติที่ 5 L = Liquidity / สภาพคล่อง

มิติที่ 6 S = Sensitivity / ผลกระทบของธุรกิจต่อปัจจัยแวดล้อม

และในด้านสภาพคล่องของสินทรัพย์ที่สหกรณ์มีอยู่ ซึ่งเป็นภาพสะท้อนความมั่นคงทางการเงินในการ ดำเนินธุรกิจได้อย่างต่อเนื่อง มีเสถียรภาพ ช่วยสร้างและขยายโอกาสในการลงทุนจาก กระแสเงินสด ที่มีอยู่พร้อม และข้อสำคัญคือการลดความเสี่ยงจากการผิมนัดชำระหนี้ เป็นการสร้างเครดิตหรือความน่าเชื่อถือ ให้กับสหกรณ์ในระยะกลางและระยะยาว ดังนั้นในการประเมินสุขภาพทางการเงิน จึงต้องอาศัยการประเมิน ความเสี่ยงด้านสภาพคล่อง (Risk Assessment on Liquidity) ด้วย ซึ่งเป็นกระบวนการที่ต้องดำเนินการภายหลังมี การวิเคราะห์งบการเงินแล้ว เพื่อวิเคราะห์ประเมินว่ามีความเสี่ยงมากหรือน้อยเพียงใดและหากพบว่ามีความเสี่ยง ใดๆคือสาเหตุ ในการประเมินความเสี่ยงด้านสภาพคล่อง ประกอบด้วยเกณฑ์ประเมิน ความเสี่ยง 7 ด้าน (รายละเอียด ในภาคผนวก) ได้แก่

(1) แหล่งที่มาและการใช้ไปของเงินทุน (Sources and Uses-of-Fund)

(2) การกระจุกตัวของหนี้สินจากเงินกู้ระยะสั้นและระยะยาว (Liabilities Concentration)

(3) การกระจุกตัวของเงินลงทุนระยะยาว (Long-term Investment Concentration)

(4) อัตราส่วนเงินทุนหมุนเวียน (Current Ratio)

(5) อัตราส่วนเงินให้กู้ต่อเงินรับฝาก+หุ้นเรือนหุ้น (Loans / Deposits + Share Capital)

(6) กระแสเงินสดจากกิจกรรมดำเนินงาน (Cash from Operating Activities-CFO)

(7) การดำรงสินทรัพย์สภาพคล่องเพื่อรองรับภาวะวิกฤติด้านสภาพคล่อง (Liquidity Coverage Ratio-LCR)

มิติที่ประชุม .....

### 3.2.1 การวิเคราะห์อัตราส่วนทางการเงิน (Financial Ratio Analysis)”

จากการวิเคราะห์โดยอาศัยตัวแบบ CAMELS Model จำแนกกลุ่มตัวแปรเป็นหกมิติ และในรายงานฉบับนี้ จะวิเคราะห์จำแนกตัวแปรในเชิงสัมพันธ์ภาพออกเป็นสองกลุ่ม คือกลุ่มตัวแปรที่สะท้อนในด้านคุณภาพของสินทรัพย์ และกลุ่มตัวแปรที่สะท้อนถึงประสิทธิภาพหรือขีดความสามารถในการบริหารจัดการสินทรัพย์ ซึ่งมีผลงานศึกษาวิจัยที่พบว่ามีความผลกระทบต่อเนื่องถึงกัน ได้แก่

#### (ก) ตัวแปรด้านคุณภาพของสินทรัพย์

##### (1) อัตราเติบโตของสินทรัพย์ (Asset Growth-AG)

ปี 2568 มีอัตราเติบโตสินทรัพย์ลดลง ร้อยละ 2.53 จากปีที่ผ่านมา จึงอาจส่งผลถึงขีดความสามารถในการสร้างรายได้ เพราะรายได้เกือบทั้งหมดเกิดจากการนำสินทรัพย์ไปออกสินเชื่อแก่สมาชิกและนำไปลงทุนภายนอกบางส่วน และได้รายได้คืนกลับมาในรูปดอกเบี้ย

ซึ่งจากงานวิจัยมีข้อบ่งชี้ว่าอัตราเติบโตของสินทรัพย์จะส่งผลเชิงบวกต่อประสิทธิภาพการดำเนินงานในด้านความสามารถในการทำกำไร (ROA) และการให้ผลตอบแทนแก่สมาชิก (ROE) แต่เมื่อผลวิเคราะห์พบว่าตัวเลขอัตราเติบโตสินทรัพย์ลดลง จึงเป็นการบ้านข้อใหญ่ที่การดำเนินงานของสหกรณ์ในปีต่อ ๆ ไป จะต้องกำหนดเป้าหมายการสร้างอัตราเติบโตของสินทรัพย์ให้มีความต่อเนื่อง

##### (2) อัตราหมุนเวียนของสินทรัพย์ (Total Asset Turnover-TAT)

ปี 2568 อัตราหมุนเวียนของสินทรัพย์รวม (Total Asset Turnover-TAT) เท่ากับ 0.053 รอบ เท่ากับปีที่ผ่านมา โดยภาพรวม ยังมีการใช้สินทรัพย์หมุนเวียนเพื่อสร้างรายได้ยังไม่เต็มประสิทธิภาพ สมาชิกบางส่วนมีการ refinance หนี้ค้างเก่า อัตราเติบโตของสินเชื่อยังอยู่ในเกณฑ์ค่อนข้างต่ำ

##### (3) อัตราส่วนทุนต่อสินทรัพย์ (Equity to Assets-ETA)

ปี 2568 อัตราส่วนทุนต่อสินทรัพย์ (Equity to Assets-ETA) มีสัดส่วน 0.59 เท่า เพิ่มขึ้นเล็กน้อยจากปีที่ผ่านมา แสดงถึงแนวโน้มความพอเพียงในด้านเงินทุนของสหกรณ์เริ่มปรับตัวดีขึ้น ถ้าสหกรณ์มีอัตราส่วนนี้มากจะสะท้อนให้เห็นถึงความมั่นคงของสหกรณ์ และส่งผลเชิงบวกต่อประสิทธิภาพการดำเนินงานด้านความสามารถในการใช้สินทรัพย์ ความสามารถในการทำกำไร และความสามารถในการให้ผลตอบแทนแก่สมาชิก

##### (4) อัตราส่วนหนี้สินต่อส่วนของผู้ถือหุ้น (Debt to Equity -D/E ratio)

ปี 2568 อัตราส่วนหนี้สินต่อส่วนของผู้ถือหุ้น (Debt to Equity -D/E ratio) มีสัดส่วน 0.68 เท่า ลดลงจากปีที่ผ่านมา แสดงถึงขีดความสามารถชำระหนี้เพิ่มขึ้น และโครงสร้างทุนยังเป็นทุนภายในเกือบทั้งหมดมาจากเงินสะสมหุ้นของสมาชิก จึงมีความจำเป็นค่อนข้างน้อยที่ต้องพึ่งพาทุนจากภายนอก ซึ่งจะมีภาระเรื่องอัตราดอกเบี้ย และหนี้สินก็เป็นเงินรับฝากจากสมาชิก หากสมาชิกมีการถอนเงินฝาก/เรียกคืนเงิน ก็จำเป็นต้องอาศัยสภาพคล่องมาบริหารในส่วนนี้

##### (5) อัตราสินทรัพย์สภาพคล่อง (Current Ratio-CR)

ปี 2568 อัตราส่วนทุนหมุนเวียน/สินทรัพย์สภาพคล่อง (Current Ratio-CR) มีสัดส่วน 0.68 เท่า ต่ำกว่าปีที่ผ่านมา และมีค่าต่ำกว่า 1 แสดงว่า สหกรณ์อาจประสบปัญหาสภาพคล่องในการชำระหนี้ระยะสั้น ซึ่งส่วนใหญ่ยังเป็นเงินฝากของสมาชิก แต่ความต้องการถอนเงินของสมาชิกมีไม่มากเท่ากับธนาคาร สหกรณ์จึงยังมีโอกาสนำสภาพคล่องไปแสวงหารายได้ ซึ่งส่งผลเชิงบวกต่อประสิทธิภาพการดำเนินงานด้านความสามารถในการทำกำไรและความสามารถในการให้ผลตอบแทนแก่สมาชิกได้ในที่สุด

##### (6) อัตราค้างชำระลูกหนี้ (Non Performance Loan-NPL)

ปี 2568 อัตราหนี้ค้างชำระ (NPL) เท่ากับ ร้อยละ 0.26 เพิ่มขึ้นเล็กน้อยจากปีที่ผ่านมา เป็นปัญหาหนี้ด้อยคุณภาพอยู่บ้างเล็กน้อย แต่ยังต่ำกว่าร้อยละ 0.5 อัตราการค้างชำระของลูกหนี้เป็นการสะท้อนให้เห็นว่า สินทรัพย์ที่ลงทุนได้ก่อให้เกิดรายได้แก่สหกรณ์อย่างไร และได้ถูกใช้ไปอย่างมีประสิทธิภาพ

หรือไม่ การลงทุนในสินทรัพย์ที่เสี่ยงหรือไม่ก่อให้เกิดรายได้ อาจส่งผลถึงสภาพคล่องทางการเงินของสหกรณ์ คุณภาพสินทรัพย์จึงมุ่งเน้นไปที่สินทรัพย์ไม่ก่อให้เกิดรายได้ และความเพียงพอของการสำรองต่อการด้อยคุณภาพของสินทรัพย์ เพราะอัตราการค้างชำระของลูกหนี้ ส่งผลเชิงลบต่อประสิทธิภาพการดำเนินงาน ด้านความสามารถในการทำกำไรของสหกรณ์

**(ข) ตัวแปรในด้านประสิทธิภาพของการบริหารจัดการ**

**(1) ความสามารถในการใช้สินทรัพย์ (Activity Ratio-AR)**

ปี 2568 ความสามารถในการใช้สินทรัพย์ (Activity Ratio-AR) เท่ากับ ร้อยละ 5.33 เท่ากับปีที่ผ่านมา แสดงให้เห็นว่าสหกรณ์มีความสามารถในการนำสินทรัพย์รวมทั้งหมด ไปทำให้เกิดรายได้กลับเข้ามาให้สหกรณ์ได้อย่างมีประสิทธิภาพ ใกล้เคียงกับอัตราการขยายตัวทางเศรษฐกิจที่เป็นค่าเป้าหมายโดยทั่วไป

**(2) ความสามารถในการทำกำไร (Return on Assets-ROA)**

ปี 2568 อัตราผลตอบแทนต่อสินทรัพย์ทั้งหมด หรือความสามารถทำกำไร (Return on Asset-ROA) เท่ากับร้อยละ 4.06 เพิ่มขึ้นกว่าปีที่ผ่านมา โดยสหกรณ์สามารถใช้สินทรัพย์/ทุนดำเนินงานทุก 100 บาท สร้างกำไรได้ 4.06 บาท

**(3) ความสามารถในการให้ผลตอบแทนต่อส่วนเจ้าของ (Return on Equity-ROE)**

ปี 2568 อัตราผลตอบแทนต่อส่วนเจ้าของหรือผู้ถือหุ้น (Return on Equity - ROE) เท่ากับร้อยละ 6.84 สูงกว่าปีที่ผ่านมา ส่วนหนึ่งอาจเป็นผลต่อเนื่องมาจากคุณภาพสินทรัพย์ที่เพิ่มขึ้นในอัตราส่วนหนี้สินที่ลดลง เมื่อเทียบกับส่วนเจ้าของหรือผู้ถือหุ้น ทำให้ขีดความสามารถในการบริหารจัดการเพื่อสร้างผลตอบแทนแก่ส่วนเจ้าของหรือผู้ถือหุ้นเพิ่มขึ้น

**(ค) บทสรุป**

คุณภาพสินทรัพย์ส่งผลต่อประสิทธิภาพการดำเนินงานของสหกรณ์ฯ หากมีการนำสินทรัพย์ไปทำให้เกิดรายได้กลับเข้ามาให้สหกรณ์ฯ ได้มากเท่าไร ย่อมแสดงถึงความสามารถในการทำกำไรหรือการบริหาร สินทรัพย์รวมที่ดี ส่งผลให้สหกรณ์มีความมั่นคง และหากคณะกรรมการ มีการบริหารงานโดยยึดหลักการกำกับดูแลกิจการที่ดี หรือมีธรรมาภิบาล มีนโยบายและแนวทางปฏิบัติที่สนองความคาดหวังหรือความต้องการของผู้มีส่วนได้ส่วนเสียโดยเฉพาะสมาชิกอย่างสมดุล จะส่งผลให้สหกรณ์ฯ ได้รับความเชื่อถือจากผู้มีส่วนได้ส่วนเสียทุกฝ่ายต่อไปในอนาคต

**มติที่ประชุม** .....

.....

### 3.2.2 การประเมินความเสี่ยงด้านสภาพคล่อง (Risk Assessment on Liquidity)

เป็นกระบวนการที่ต้องดำเนินการภายหลังมีการวิเคราะห์หังบการเงินแล้ว โดยเฉพาะการประเมินความเสี่ยงในสภาพคล่องของสหกรณ์ ว่ามีความเสี่ยงมากหรือน้อยเพียงใดและหากพบว่ามีความเสี่ยงอะไรคือสาเหตุ ในการประเมินความเสี่ยงด้านสภาพคล่อง ประกอบด้วยเกณฑ์ประเมินความเสี่ยง 7 ด้าน ได้แก่

- (1) มาและการใช้ไปของเงินทุน (Sources of –and- Uses of Fund)
- (2) การกระจุกตัวของหนี้สินจากเงินกู้ระยะสั้นและระยะยาว (Liabilities Concentration)
- (3) การกระจุกตัวของเงินลงทุนระยะยาว (Long-term Investment Concentration)
- (4) อัตราส่วนเงินทุนหมุนเวียน (Current Ratio)
- (5) อัตราส่วนเงินให้กู้ต่อเงินรับฝาก+ทุนเรือนหุ้น (Loans / Deposits + Share Capital)
- (6) กระแสเงินสดจากกิจกรรมดำเนินงาน (Cash from Operating Activities-CFO)
- (7) การดำรงสินทรัพย์สภาพคล่องเพื่อรองรับภาวะวิกฤติด้านสภาพคล่อง (Liquidity Coverage Ratio-LCR)

สรุปการประเมินความเสี่ยงด้านสภาพคล่อง 7 ด้าน (ดูข้อมูลรายละเอียดในภาคผนวก)

ลำดับ	เกณฑ์ด้านสภาพคล่อง	เกณฑ์ความเสี่ยง	คะแนนดิบ	น้ำหนัก	คะแนนรวม (10)
1	แหล่งที่มาและการใช้ไปของเงินทุน (Sources of –and- Uses of Fund)	0-2	1	15	0.75
2	การกระจุกตัวของหนี้สินจากเงินกู้ระยะสั้นและระยะยาว (Liabilities Concentration)	0-4	0	5	0
3	การกระจุกตัวของเงินลงทุนระยะยาว (Long-term Investment Concentration)	0-2	0	5	0
4	อัตราส่วนเงินทุนหมุนเวียน (Current Ratio)	0-2	1	20	1
5	อัตราส่วนเงินให้กู้ต่อเงินรับฝาก+ทุนเรือนหุ้น (Loans / Deposits + Share Capital)	0-2	0	5	0
6	กระแสเงินสดจากกิจกรรมดำเนินงาน (Cash from Operating Activities-CFO)	0-2	0	30	0
7	การดำรงสินทรัพย์สภาพคล่องเพื่อรองรับภาวะวิกฤติด้านสภาพคล่อง (Liquidity Coverage Ratio-LCR)	0-2	2	20	2
<b>คะแนนรวมความเสี่ยง (Total Risk)</b>		0-16	2	100	<b>3.75</b>

จากการประเมินความเสี่ยงสภาพคล่องตามเกณฑ์ 7 ตัวชี้วัด พบว่า มีระดับความเสี่ยง = 3.75 จากคะแนนความเสี่ยงสูงสุด 10 คะแนน โดยตัวชี้วัดที่ยังพบว่ามีความเสี่ยง 3 ตัวชี้วัด ประกอบด้วย :

- (1) แหล่งที่มาและการใช้ไปของเงินทุน (Sources of –and- Uses of Fund) คะแนนความเสี่ยง 0.75
- (2) อัตราส่วนเงินทุนหมุนเวียน (Current Ratio) คะแนนความเสี่ยง 1.00

(3) การดำรงสินทรัพย์สภาพคล่องเพื่อรองรับภาวะวิกฤติ  
ด้านสภาพคล่อง (Liquidity Coverage Ratio-LCR)

คะแนนความเสี่ยง 2.00

โดยในด้านเงินทุนมีการใช้ทุนหมุนเวียนไปออกสินเชื่อระยะยาว บางส่วน ในด้านสภาพคล่องยังมีความเสี่ยงใน  
ด้านสินทรัพย์หรือเงินทุนหมุนเวียน ยังมีสัดส่วนน้อยกว่าหนี้สินหมุนเวียน และในด้าน การดำรงสินทรัพย์สภาพ  
คล่องเพื่อรองรับภาวะวิกฤติ ยังพบว่าสินทรัพย์สภาพคล่องสูง (inflow) ยังมีสัดส่วนน้อยกว่าหนี้สิน (outflow)

อย่างไรก็ตามเมื่อมองในภาพรวม ยังถือว่าสหกรณ์ออมทรัพย์กระทรวงเกษตรและสหกรณ์ดำเนินงาน  
ภายใต้ความระมัดระวัง และมีความเสี่ยงอยู่ในระดับต่ำ

มติที่ประชุม .....

.....

### 3.3 ผลการดำเนินงานของ สอ.กษ. ประจำปี 2568 กราฟแสดงผลการดำเนินงาน และฐานะการเงินระหว่าง ปี 2559 - 2568

#### 3.3.1 การให้เงินกู้แก่สมาชิก

ในปีบัญชี 2568 สหกรณ์ได้จ่ายเงินกู้และรับชำระหนี้จากสมาชิก ดังนี้

ประเภทลูกหนี้เงินให้กู้	ต้นปี 1 มกราคม 2568		ให้กู้ระหว่างปี	รับชำระระหว่างปี จำนวนเงิน	คงเหลือปี 31 ธันวาคม 2568	
	จำนวน สัญญา	จำนวนเงิน			จำนวน สัญญา	จำนวนเงิน
เงินกู้ฉุกเฉิน	1,148	90,054,397.16	234,321,763.00	229,951,852.13	1,106	94,424,308.03
เงินกู้สามัญ	1,841	1,974,985,366.52	1,297,262,398.00	1,272,749,413.57	1,806	1,999,498,350.95
เงินกู้พิเศษ	1	216,223.48	8,198,000.00	284,702.84	5	8,129,520.64
เงินกู้สามัญไม่เกินมูลค่าหุ้น	356	97,007,485.49	54,141,900.00	58,297,219.45	342	92,852,166.04
เงินกู้สามัญซื้อสิ่งอำนวยความสะดวก			1,176,730.00		10	1,176,730.00
เงินกู้สามัญสู้ภัยโควิด	160	6,984,186.25		6,888,316.26	6	95,869.99
เงินกู้สามัญโครงการพัฒนาคุณภาพชีวิต	676	127,187,553.84	212,422,523.09	206,138,395.07	711	140,359,998.12
เงินกู้ฉุกเฉินปันผลคืนสุข	695	8,806,900.00	1,953,800.00	9,848,096.59	176	912,603.41
เงินกู้สามัญ เพื่อการท่องเที่ยว	2	64,186.40		30,811.17	2	33,375.23
เงินกู้เพื่อช่วยเหลือผู้ประสบภัยพิบัติ	2	200,000.00	646,850.00	194,400.87	10	652,449.13
เงินกู้เพื่อการสื่อสารและทำงาน	1	66,949.97				
สหกรณ์ออมทรัพย์กรมการbinพลเรือน จำกัด	1	26,200,000.00		19,200,000.00	1	7,000,000.00
<b>รวม</b>	<b>4,883</b>	<b>2,331,773,249.11</b>	<b>1,810,123,964.09</b>	<b>1,803,583,207.95</b>	<b>4,175</b>	<b>2,345,135,371.54</b>

สหกรณ์กรมการbinพลเรือน จำกัด ได้เปลี่ยนชื่อเป็น สหกรณ์ออมทรัพย์กรมท่าอากาศยาน จำกัด และได้ขอกู้เงินจาก สอ.กษ. ตามสัญญา เลขที่ 0000001/2569 เมื่อวันที่ 9 กุมภาพันธ์ 2569 จำนวน 20 ล้านบาท อัตราดอกเบี้ยร้อยละ 2.85 สหกรณ์ได้หักกลบหนี้เดิมไว้ทั้งจำนวน ตามสัญญาใหม่กำหนดให้สหกรณ์ลูกหนี้ชำระคืนเงินต้นเป็นงวดรายเดือนๆ ละ 333,340 บาท รวม 60 งวด

มติที่ประชุม.....

## สถิติสินเชื่อ สอ กษ ปี 2568

ลำดับ ประเภทเงินกู้	อนุมัติเงินกู้ : สัญญา (%)			วงเงินอนุมัติ : ล้านบาท (%)			จ่ายจริง (หักหนี้คงค้าง/ซื้อหุ้นเพิ่ม/ดอกเบีย) : ล้านบาท (%)		
	รายใหม่	รายได้	รวม	รายใหม่	รายได้	รวม	รายใหม่	รายได้	รวม
1 เงินกู้เพื่อเหตุฉุกเฉิน	671	1,602	2,273 (53.65)	38,160	196,162	234,322 (12.95)	37,944	43,313	81,257 (22.47)
2 เงินกู้สามัญ (บุคคลค้า)	72	747	819 (19.33)	38,685	1,258,577	1,297,262 (71.68)	33,708	150,641	184,348 (50.97)
3 เงินกู้สามัญ (หุ้นค้า)	21	112	133 (3.14)	4,865	48,849	53,714 (2.97)	4,865	14,705	19,570 (5.41)
4 เงินกู้สามัญ โครงการพัฒนาคุณภาพชีวิต	233	653	886 (20.91)	42,543	169,880	212,423 (11.74)	36,458	28,061	64,519 (17.84)
5 เงินกู้สามัญ โครงการช่วยเหลือภัยพิบัติ	8	-	8 (0.19)	0,647	-	0,647 (0.04)	0,647	-	0,647 (0.18)
6 เงินกู้สามัญ โครงการอื่นๆ	114	-	114 (2.69)	3,131	-	3,131 (0.17)	3,131	-	3,131 (0.87)
7 เงินกู้โครงการพิเศษ	4	-	4 (0.09)	8,198	-	8,198 (0.45)	8,198	-	8,198 (2.27)
<b>รวม</b>	<b>1,123</b>	<b>3,114</b>	<b>4,237</b> <b>(100.00)</b>	<b>136,227</b>	<b>1,673,468</b>	<b>1,809,696</b> <b>(100.00)</b>	<b>124,950</b>	<b>236,720</b>	<b>361,669</b> <b>(100.00)</b>

### หมายเหตุ :

1. วงเงินขอสินเชื่อและผ่านการอนุมัติเฉพาะปี 2568 รวม 1,809.696 ล้านบาท แต่เนื่องจากต้องหักหนี้คงค้าง/ซื้อหุ้นเพิ่ม/ดอกเบีย เหลือยอดจ่ายจริง 361.669 ล้านบาท หรือคิดเป็นร้อยละ 19.99 ของวงเงินที่ได้รับอนุมัติในทุกสัญญา
2. สมาชิกขอใช้บริการสินเชื่อตามสัญญาที่ผ่านการอนุมัติสะสมจนถึงสิ้นปี 2568 รวม 2,455 ราย คิดเป็นร้อยละ 55.74 ของสมาชิกทั้งหมด และมีวงเงินสินเชื่อที่ผ่านการอนุมัติ รวม 2,848.645 ล้านบาท

สรุปจำนวนลูกหนี้เงินกู้ทุกประเภท

จำนวนสัญญา	จำนวนคน	วงเงินอนุมัติ	LOW
1	1,258	949,514,085.96	
2	704	963,812,743.85	
3	461	869,472,961.16	RISK
4	31	62,698,924.91	
5	1	3,146,060.00	
<b>รวม</b>	<b>2,455</b>	<b>2,848,644,775.88</b>	<b>HIGH</b>



### 3.3.2.1 การจ่ายเงินทุนเกื้อกูลสมาชิกอาวุโส

ตามระเบียบว่าด้วยทุนเกื้อกูลสมาชิกอาวุโส พ.ศ.2560 ซึ่งมีผลบังคับใช้ตั้งแต่วันที่ 29 มีนาคม 2560 ข้อ 7 เมื่อสมาชิกอาวุโสถึงแก่กรรม ให้สหกรณ์นำเงินเกื้อกูลสมาชิกอาวุโสที่จ่ายให้แก่สมาชิกอาวุโสตามระเบียบนี้ไปแล้วหักออกจากจำนวนเงินสงเคราะห์สมาชิกถึงแก่กรรมตามสิทธิที่พึงได้รับตามระเบียบว่าด้วยฯ กองทุนสงเคราะห์สมาชิกผู้ถึงแก่กรรม ส่วนที่เหลือจึงจ่ายให้แก่ผู้รับโอนประโยชน์ หากสมาชิกพ้นสภาพการเป็นสมาชิกโดยการลาออกหรือถูกให้ออกจากสหกรณ์ หลังจากได้รับเงินเกื้อกูลสมาชิกอาวุโสไปบางส่วนแล้ว ให้สหกรณ์หักทุนเรือนหุ้นของสมาชิกเข้ากองทุนสงเคราะห์สมาชิกผู้ถึงแก่กรรมตามส่วนของเงินเกื้อกูลสมาชิกอาวุโสที่ได้จ่ายไปแล้วในปี 2568 สหกรณ์ได้จ่ายเงินทุนเกื้อกูลสมาชิกอาวุโส จำนวน 410 ราย เป็นจำนวนเงิน 2,055,000.00 บาท (จ่ายซ้ำ 1 ราย) เรียกคืนจากสมาชิกที่ถึงแก่กรรม ลาออก และจ่ายซ้ำ จำนวน 315,000 บาท บัญชีเงินทุนเกื้อกูลสมาชิกอาวุโสหรือเรียกคืน คงเหลือ ณ วันที่ 31 ธันวาคม 2568 จำนวน 9,980,000.00 บาท

มติที่ประชุม .....

### 3.3.3 เงินฝากธนาคาร เงินฝากสหกรณ์อื่น การลงทุนของสหกรณ์ฯ และเงินให้สหกรณ์อื่นกู้

เพื่อเป็นการสร้างความมั่นคง สอ.กษ. ได้ลงทุนในสถาบันการเงินต่างๆ เช่น ชุมนุมสหกรณ์ออมทรัพย์แห่งประเทศไทย จำกัด และฝากสหกรณ์อื่น การให้สหกรณ์อื่นกู้ เป็นต้น ณ วันที่ 31 ธันวาคม 2568 มีจำนวนทั้งสิ้น 443,527,240.64 บาท ประกอบด้วย

(1) เงินสดและเงินฝากธนาคารกรุงไทยจำกัด	45,210,707.09 บาท
(2) เงินฝากสหกรณ์อื่น/ชุมนุมสหกรณ์ ประกอบด้วย	
(2.1) เงินฝากชุมนุมสหกรณ์ออมทรัพย์แห่งประเทศไทย จำกัด ประจำ 18 เดือน (3.75%)	250,000,000.00 บาท
(2.2) ชุมนุมสหกรณ์ออมทรัพย์แห่งประเทศไทย จำกัด ประจำ 60 เดือน (3.50%)	15,000,000.00 บาท
(2.3) ชุมนุมสหกรณ์ออมทรัพย์แห่งประเทศไทย จำกัด ประจำ 10 เดือน (2.55%)	10,000,000.00 บาท
(2.4) ชุมนุมสหกรณ์ออมทรัพย์แห่งประเทศไทย จำกัด ประจำ 14 เดือน (2.75%)	15,000,000.00 บาท
(2.5) ชุมนุมสหกรณ์ออมทรัพย์แห่งประเทศไทย จำกัด ประจำ 12 เดือน (2.75%)	10,000,000.00 บาท
(2.6) ชุมนุมสหกรณ์ออมทรัพย์แห่งประเทศไทย จำกัด ประจำ 13 เดือน (2.45%)	15,000,000.00 บาท
(2.7) ชุมนุมสหกรณ์ออมทรัพย์แห่งประเทศไทย จำกัด ประจำ 5 เดือน (2.40%)	5,000,000.00 บาท
(2.8) สหกรณ์ออมทรัพย์สโมสรรถไฟ จำกัด (2.00%)	16,469,000.00 บาท
(2.9) สหกรณ์ออมทรัพย์โรงพยาบาลตำรวจ จำกัด (2.25%)	20,000,000.00 บาท
(2.10) สหกรณ์ออมทรัพย์วชิรพยาบาล จำกัด (2.40%)	<u>20,000,000.00 บาท</u>
รวมเงินฝากธนาคาร สหกรณ์และชุมนุมสหกรณ์	<u>421,679,707.09 บาท</u>
(3) เงินลงทุนของสหกรณ์	
(3.1) หุ้นบริษัทสหประกันชีวิต จำกัด	200,010.00 บาท

(3.2) ทุนชุมชนสหกรณ์ออมทรัพย์แห่งประเทศไทย จำกัด	8,595,000.00 บาท
(3.3) ทุนชุมชนสหกรณ์กรุงเทพ จำกัด	1,000,000.00 บาท
(3.4) พันธบัตรธนาคารแห่งประเทศไทย	<u>5,052,533.55</u> บาท
รวมเงินลงทุนของสหกรณ์	<u>14,847,543.55</u> บาท
(4) เงินให้สหกรณ์อื่นกู้	
(4.1) ลูกหนี้สหกรณ์ออมทรัพย์กรมการบินพลเรือน จำกัด (2.85%)	7,000,000.00 บาท

มติที่ประชุม .....

3.3.4 กิจกรรมสาธารณประโยชน์ปี 2568 ได้สนับสนุนกิจกรรมของกระทรวงเกษตรและสหกรณ์ หน่วยงานอื่นๆ และร่วมงานการกุศลอื่นๆ

ลำดับ	รายการ	จำนวนเงิน
1	<b>ทำบุญถวายผ้ากฐิน</b>	
	- สำนักงานส่งเสริมสหกรณ์กรุงเทพมหานคร พื้นที่ 1	3,000.00
	- กรมตรวจบัญชีสหกรณ์	3,000.00
	- สันนิบาตสหกรณ์แห่งประเทศไทย	2,000.00
	- กรมทรัพยากรน้ำ	1,000.00
	- กรมการข้าว	2,000.00
	- สำนักงานปลัดกระทรวงเกษตรและสหกรณ์	1,000.00
	<b>รวมทั้งสิ้น</b>	<b>12,000.00</b>

มติที่ประชุม .....

3.3.5 การเข้าร่วมกิจกรรม อบรม ประชุม สัมมนา ปี 2568 - ปี 2569

ลำดับที่	หัวข้อเรื่อง	วัน/เวลา/สถานที่	ผู้จัด	ผู้เข้าร่วม
1	แผนพัฒนาวิสัยทัศน์ผู้นำมุ่งสู่เครือข่ายสหกรณ์	14 - 17 มีนาคม 2568	ชุมชนสหกรณ์ออมทรัพย์แห่งประเทศไทย จำกัด	นายยุทธประวีร์ ชติยวงศ์
2	การพัฒนาศักยภาพควบคุมภายในสหกรณ์ รุ่นที่ 2	9 - 10 เมษายน 2568	สันนิบาตสหกรณ์แห่งประเทศไทย	1. นายอานัติ วิเศษรจนา 2. นายยุทธประวีร์ ชติยวงศ์
3	ผู้ตรวจสอบกิจการชั้นกลาง	16 - 18 พฤษภาคม 2568	สมาคมผู้ตรวจสอบกิจการสหกรณ์ออมทรัพย์	3. นางสุรีย์รัตน์ อัมฤกษ์ขจร

ลำดับที่	หัวข้อเรื่อง	วัน/เวลา/สถานที่	ผู้จัด	ผู้เข้าร่วม
4	กฎหมายเพื่อบริหารลูกหนี้ อย่างไรก็ตามให้เกิดประสิทธิภาพสูงสุด	21 – 22 มิถุนายน 2568	สมาคมผู้จัดการและเจ้าหน้าที่สหกรณ์	นางสาวกัลยา อุบลบาน
5	เทคนิคการประเมินหลักทรัพย์ประกอบการกู้ยืม	14 ตุลาคม 2568	ชุมนุมสหกรณ์ออมทรัพย์แห่งประเทศไทย จำกัด	1. นางสุรีย์รัตน์ อำนวยคุณ 2. นางสุพัตร คงดี 3. นางสาวกัลยาอุบลบาน
6	หลักการและเทคนิคการลงทุนของสหกรณ์ รุ่นที่ 2	7 – 8 มกราคม 2569	สันนิบาตสหกรณ์แห่งประเทศไทย	1.นางสาวณัฐชาลิตา สังข์โสภณ 2. นางสาวจันจิภา สังข์ทอง
7	การเงิน การบัญชี และการบริหารสำหรับกรรมการสหกรณ์ขนาดใหญ่ รุ่น 27	20-23 ,27-29 มกราคม และ 3 – 6 กุมภาพันธ์ 2569	สันนิบาตสหกรณ์แห่งประเทศไทย	1. พ.ต.วสวัตต์ กุลฉัตรประสิทธิ์ 2. นายยุทธประวีร์ ชติยวงศ์ 3. นายธีระยุทธ ประมัยพิมพ์
8.	การจัดทำงบกระแสเงินสด รุ่น 1	10 – 12 กุมภาพันธ์ 2569	สันนิบาตสหกรณ์แห่งประเทศไทย	1. นางสาวกิริติญา จันทร์มี 2. นางสาวจิตรา รุ่งจิรากร
9.	หลักการและเทคนิคการลงทุนของสหกรณ์	23 – 24 มีนาคม 2569	คณะเศรษฐศาสตร์ มหาวิทยาลัยเกษตรศาสตร์	1. นางสาวจันจิภา สังข์ทอง 2. นายเจษฎา ขวัญแก้ว
10.	สัมมนาวิชาการเครือข่ายสหกรณ์	28 มีนาคม 2569	สอ.วชิรพยาบาล	1.นางสุรีย์รัตน์ อำนวยคุณ 2. นายอรรถพร วงศ์อินทร์
11.	การบริหารความเสี่ยง	18 มีนาคม 2569	ชุมนุมสหกรณ์ออมทรัพย์แห่งประเทศไทย จำกัด	นายยุทธประวีร์ ชติยวงศ์
12.	การควบคุมภายใน	19 มีนาคม 2569	ชุมนุมสหกรณ์ออมทรัพย์แห่งประเทศไทย จำกัด	นายยุทธประวีร์ ชติยวงศ์

มติที่ประชุม .....

.....

### 3.4 รายงานการตรวจสอบกิจการ ประจำปี 2568

**รายงานการตรวจสอบกิจการ**  
**สหกรณ์ออมทรัพย์กระทรวงเกษตรและสหกรณ์ จำกัด**  
**สำหรับปีบัญชีสิ้นสุดวันที่ 31 ธันวาคม 2568**

เรียน ที่ประชุมใหญ่สหกรณ์ออมทรัพย์กระทรวงเกษตรและสหกรณ์ จำกัด

ตามที่ประชุมใหญ่สามัญประจำปี 2568 เมื่อวันที่ 27 กันยายน 2568 ได้เลือกตั้งข้าพเจ้าเป็นผู้ตรวจสอบกิจการของสหกรณ์ออมทรัพย์กระทรวงเกษตรและสหกรณ์ จำกัด สำหรับปีทางบัญชีสิ้นสุดวันที่ 31 ธันวาคม 2568 และ วันที่ 31 ธันวาคม 2569 ข้าพเจ้าได้เข้าตรวจสอบ และรายงานผลการตรวจสอบต่อคณะกรรมการดำเนินการเป็นประจำทุกเดือนที่เข้าตรวจสอบนั้น จึงขอเสนอผลการตรวจสอบประจำปี โดยสรุปดังนี้

**1. วัตถุประสงค์ของการตรวจสอบ**

- 1.1 เพื่อตรวจสอบการบริหารงานของคณะกรรมการดำเนินการ
- 1.2 เพื่อตรวจสอบการปฏิบัติงานเกี่ยวกับการบัญชีและการควบคุมการเงิน
- 1.3 เพื่อตรวจสอบการดำเนินงานอื่น ๆ ของสหกรณ์

**2. ขอบเขตการตรวจสอบ**

- 2.1 ตรวจสอบความถูกต้องของการบันทึกบัญชีตามเอกสารหลักฐาน
- 2.2 ตรวจสอบการควบคุมการเงินตามระเบียบและข้อกำหนดของสหกรณ์
- 2.3 ตรวจสอบการดำเนินงานตามวัตถุประสงค์ ข้อบังคับ ระเบียบ และมติของที่ประชุม
- 2.4 ตรวจสอบการบริหารงานของคณะกรรมการดำเนินการตามแผนงาน และงบประมาณที่กำหนดไว้

**3. วิธีการตรวจสอบ ดังนี้**

- 3.1 ตรวจสอบเอกสารใบสำคัญรับจ่าย
- 3.2 ตรวจสอบความสัมพันธ์ของรายการต่าง ๆ
- 3.3 ตรวจสอบทรัพย์สินที่มีตัวตน
- 3.4 ใช้การสังเกต
- 3.5 ใช้การสอบถาม
- 3.6 ใช้การจดบันทึก
- 3.7 ใช้การคำนวณ
- 3.8 ใช้การวิเคราะห์เปรียบเทียบ

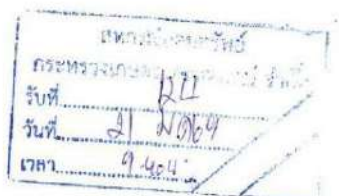

#### 4. ผลการตรวจสอบและข้อเสนอแนะ

##### 4.1 ผลการดำเนินงาน

สมาชิกสหกรณ์ ณ วันที่ 31 ธันวาคม 2568 ดังนี้

ประเภทสมาชิก	ต้นปี (คน)	เพิ่มระหว่างปี (คน)	ลดลงระหว่างปี (คน)	คงเหลือต้นปี (คน)
สมาชิกสามัญ	3,807	31	161	3,677
สมาชิกสมทบ	652	8	22	638
รวมทั้งสิ้น	<b>4,459</b>	<b>39</b>	<b>183</b>	<b>4,315</b>

ในวันสิ้นปีสหกรณ์มีทุนดำเนินงานทั้งสิ้น 2,881,969,3293.59 บาท และในรอบปีสหกรณ์มีรายได้ทั้งสิ้น 155,634,404.42 บาท ค่าใช้จ่ายทั้งสิ้น 38,642,000.92 บาท มีกำไรสุทธิ 116,992,403.50 บาท เพิ่มขึ้นจากปีก่อน 6,244,253.79 บาท หรือ เพิ่มขึ้นร้อยละ 5.64

##### 4.2 ด้านบริหารงานทั่วไป

4.2.1 สหกรณ์ได้กำหนดนโยบายแผนการดำเนินงานด้านต่าง ๆ โดยมีคณะกรรมการรับผิดชอบไว้ชัดเจน เป็นไปตามวัตถุประสงค์ที่กำหนดไว้ในข้อบังคับ โดยคำนึงถึงผลประโยชน์ของสมาชิกส่วนใหญ่เป็นหลัก

4.2.2 ได้กำหนดตำแหน่งงานต่าง ๆ ของเจ้าหน้าที่สหกรณ์ไว้ตามระบบงานของสหกรณ์

4.2.3 การจัดทำแผนงบประมาณประจำปีที่ได้รับการอนุมัติแล้ว ซึ่งก็ได้ปฏิบัติตามแผนและวงเงินงบประมาณที่กำหนดไว้แล้ว

4.2.4 แนวการปฏิบัติงาน มีการควบคุมงานเป็นขั้นตอนและการบริหารงานและประกอบการตัดสินใจ ซึ่งเป็นไปตามระเบียบและข้อบังคับของสหกรณ์

##### 4.3 ด้านบัญชี

สหกรณ์จัดทำบัญชีโดยใช้ระบบงานคอมพิวเตอร์ในการบันทึกบัญชี และเก็บข้อมูลในการบันทึกขั้นต้น ขั้นปลายและรายละเอียดต่าง ๆ มีเอกสารหลักฐานประกอบครบถ้วนถูกต้องเป็นปัจจุบัน บัญชีย่อยและทะเบียนครบถ้วนถูกต้องตรงกับบัญชีคุมยอดทั้งลูกหนี้เงินให้กู้ เจ้าหนี้เงินรับฝาก ทุนเรือนหุ้นและอื่น ๆ

สหกรณ์จัดทำบัญชีเรียบร้อยเป็นปัจจุบันมีเอกสารหลักฐานประกอบการลงบัญชีครบถ้วน ซึ่งได้ปฏิบัติตามระเบียบนายทะเบียนสหกรณ์ว่าด้วยการบัญชี เป็นไปตามรูปแบบที่กรมตรวจบัญชีสหกรณ์กำหนด



#### 4.4 ด้านการเงิน

##### 4.4.1 เงินสด

ณ วันสิ้นปี 31 ธันวาคม 2568 สหกรณ์มีเงินสดคงเหลือ 0.00 บาท ถูกต้องตรงตามบัญชี ซึ่งเป็นไปตามระเบียบว่าด้วยการรับจ่ายและเก็บรักษาเงินสด รายจ่ายต่าง ๆ ได้จ่ายไปเพื่อกิจการของสหกรณ์ครบถ้วนเหตุผล และเป็นไปตามมติที่ประชุมคณะกรรมการ

##### 4.4.2 เงินฝากธนาคาร

ณ วันสิ้นปี 31 ธันวาคม 2568 สหกรณ์มีเงินฝากธนาคารถูกต้องตรงตามบัญชีคุมและสมุดคู่ฝาก ดังนี้

- ธนาคารกรุงไทย จำกัด (ออมทรัพย์) 006-1-07372-5	45,206,707.09 บาท
- ธนาคารกรุงไทย จำกัด (กระแสรายวัน) 006-6-06863-0	2,000.00 บาท
- ธนาคารกรุงไทย จำกัด (กระแสรายวัน) 006-6-3175-3	2,000.00 บาท
<b>รวมทั้งสิ้น</b>	<b><u>45,210,707.09 บาท</u></b>

##### 4.4.3 เงินฝาก สอ. อื่น

ณ วันสิ้นปี 31 ธันวาคม 2568 มีเงินฝากสหกรณ์อื่น ดังนี้

- สหกรณ์ออมทรัพย์ตำรวจแห่งชาติ จำกัด	20,000,000.00 บาท
- ชุมนุมสหกรณ์ออมทรัพย์แห่งประเทศไทย จำกัด	40,000,000.00 บาท
- สหกรณ์ออมทรัพย์สโมสรรถไฟ จำกัด	16,469,000.00 บาท
- ชุมนุมสหกรณ์ออมทรัพย์แห่งประเทศไทย จำกัด (60เดือน)	15,000,000.00 บาท
- ชุมนุมสหกรณ์ออมทรัพย์แห่งประเทศไทย จำกัด (18เดือน)	250,000,000.00 บาท
- ชุมนุมสหกรณ์ออมทรัพย์แห่งประเทศไทย จำกัด (10เดือน)	15,000,000.00 บาท
- สหกรณ์ออมทรัพย์วชิรพยาบาล จำกัด	<u>20,000,000.00 บาท</u>
<b>รวมทั้งสิ้น</b>	<b><u>376,469,000.00 บาท</u></b>

- เงินสด เงินฝากธนาคาร และเงินฝาก สอ.อื่น มียอดถูกต้องตรงกับบัญชีคุม และสมุดคู่ฝาก

##### 4.4.4 การลงทุน

สหกรณ์ฯ ได้นำเงินไปลงทุนตามมติคณะกรรมการ ณ วันที่ 31 ธันวาคม 2568 มีเงินลงทุนคงเหลือ ดังนี้

- พันธบัตรธนาคารแห่งประเทศไทย	5,052,533.55 บาท
- หุ้นชุมนุมสหกรณ์ออมทรัพย์แห่งประเทศไทย จำกัด	8,595,500.00 บาท
- หุ้นชุมนุมสหกรณ์กรุงเทพ	1,000,000.00 บาท
- หุ้นบริษัทประกันชีวิต จำกัด	<u>200,010.00 บาท</u>
<b>รวมทั้งสิ้น</b>	<b><u>14,848,043.55 บาท</u></b>



#### 4.5 ด้านสินเชื่อ

##### 4.5.1 การให้เงินกู้แก่สมาชิกระหว่างปี ดังนี้

ประเภทเงินกู้	จำนวน	สัญญา	จำนวนเงิน	บาท
เงินกู้เพื่อเหตุฉุกเฉิน	2,273	สัญญา	234,321,763.00	บาท
เงินกู้สามัญ (ไม่เกินมูลค่าหุ้น)	117	สัญญา	46,628,000.00	บาท
เงินกู้สามัญ (บุคคลค้ำประกัน)	835	สัญญา	1,304,806,698.00	บาท
เงินกู้สามัญ (โครงการคุณภาพฯ)	302	สัญญา	74,130,300.00	บาท
เงินกู้สามัญ (โครงการบัณฑิตฯ)	104	สัญญา	1,953,800.00	บาท
เงินกู้สามัญ (ซื้อสิ่งอำนวยความสะดวก)	10	สัญญา	1,176,730.00	บาท
เงินกู้สามัญ-ช่วยเหลือผู้ประสบภัย	8	สัญญา	646,850.00	บาท
เงินกู้สามัญ (โครงการบัณฑิต 67)	585	สัญญา	138,291,423.09	บาท
เงินกู้พิเศษ	4	สัญญา	8,198,000.00	บาท
<b>รวมทั้งสิ้น</b>	<b>4,238</b>	<b>สัญญา</b>	<b>1,810,153,564.09</b>	<b>บาท</b>

##### วันสิ้นปีมีเงินให้กู้แก่สมาชิกคงเหลือ ดังนี้

เงินกู้เพื่อเหตุฉุกเฉิน	จำนวนเงิน	94,424,308.03	บาท
เงินกู้สามัญ	จำนวนเงิน	2,092,350,516.99	บาท
เงินกู้สามัญ -เพื่อศึกษา	จำนวนเงิน	33,375.23	บาท
เงินกู้สามัญ (โครงการพัฒนาฯ)	จำนวนเงิน	140,359,998.12	บาท
เงินกู้สามัญ (โครงการบัณฑิต 67)	จำนวนเงิน	912,603.41	บาท
เงินกู้สามัญ (กู้ยืมโควิด)	จำนวนเงิน	95,869.99	บาท
เงินกู้สามัญ-ช่วยเหลือผู้ประสบภัย	จำนวนเงิน	652,449.13	บาท
เงินกู้สามัญ อำนวยความสะดวก	จำนวนเงิน	1,176,730.00	บาท
เงินกู้พิเศษ	จำนวน	8,129,520.64	บาท
<b>รวมทั้งสิ้น</b>	<b>จำนวนเงิน</b>	<b>2,338,135,371.54</b>	<b>บาท</b>

##### อัตราดอกเบี้ยเงินให้กู้แก่สมาชิก ดังนี้

ประเภทเงินให้กู้แก่สมาชิก	อัตราร้อยละ / ปี
-เงินกู้ฉุกเฉิน เงินกู้สามัญบุคคลค้ำประกัน	6.05
-เงินกู้สามัญ - ทุนเรือนหุ้นค้ำประกัน	5.70
- เพื่อซื้อสิ่งอำนวยความสะดวก	5.50
- เพื่อคุณภาพชีวิต	5.50
- เพื่อผู้ประสบภัย	3.50
-เงินกู้พิเศษเพื่อการเกษตรระยะสั้น	
- งวดที่ 1 – 12	3.00
- งวดที่ 13 - 24	4.00
- งวดที่ 25 - 36	5.00

*0.00*

- งวดที่ 37 - 360	5.45
- เงินกู้พิเศษเพื่อซื้อรถยนต์ใหม่	5.45
- เงินกู้พิเศษเพื่อการลงทุนประกอบอาชีพ	5.45

#### 4.5.2 การให้ สหกรณ์อื่น กู้ยืม

สหกรณ์ออมทรัพย์กรมการbinพลเรือน จำกัด กู้เงินจำนวนเงิน 95,000,000.00 บาท ส่งชำระหนี้เดือนละ 1,600,000.00 บาท อัตราดอกเบี้ยร้อยละ 2.85 ต่อปี และ ณ วันที่ 31 ธันวาคม 2568 คงเหลือหนี้จำนวนเงิน 7,000,000.00 บาท

#### 4.7 ด้านเงินรับฝาก

สหกรณ์รับเงินฝากจากสมาชิก 2 ประเภท คือเงินรับฝากออมทรัพย์ และเงินรับฝากออมทรัพย์พิเศษ ซึ่ง ณ 31 ธันวาคม 2568 มียอดเงินรับฝากดังกล่าวคงเหลือ ดังนี้

- เงินรับฝากออมทรัพย์	จำนวน	481,712.31	บาท
- เงินรับฝากออมทรัพย์พิเศษ	จำนวน	1,162,934,361.22	บาท
- เงินรับฝากทวีทรัพย์ รุ่น 1	จำนวน	201,500.00	บาท
	รวมทั้งสิ้น	<u>1,163,617,573.53</u>	บาท

#### อัตราดอกเบี้ยเงินรับฝาก ดังนี้

ประเภทเงินฝาก	อัตราร้อยละ/ปี
เงินรับฝากออมทรัพย์พิเศษ	2.15
เงินรับฝากออมทรัพย์	0.50
เงินรับฝากทวีทรัพย์ รุ่น 1	2.50

การรับฝากและจ่ายคืนเงินรับฝากเป็นไปตามระเบียบที่สหกรณ์กำหนด

สำหรับเจ้าหนี้เงินรับฝาก คงเป็นไปตามวัตถุประสงค์ การส่งเสริมการออมเงินและเป็นการระดมทุนเพื่อใช้ดำเนินการได้อีกทางหนึ่งของสหกรณ์

#### 4.8 ด้านทุน

##### 4.8.1 ทุนเรือนหุ้น

ทุนเรือนหุ้นวันต้นปีมีจำนวน 1,784,825,020.00 บาท เพิ่มขึ้นระหว่างปี จำนวน 70,810,901.17 บาท ลดลงระหว่างปี จำนวน 53,898,511.17 บาท ทุนเรือนหุ้น ณ วันที่ 31 ธันวาคม 2568 มีจำนวนทั้งสิ้น 1,801,737,410.00 บาท

#### 4.8.2 ทุนสำรองและทุนสะสมต่างๆ

- ทุนสำรองยกมา 6,785,787.17 บาท รับจากการจัดสรรกำไรสุทธิประจำปี 2567 จำนวน 20,331,051.05 บาท และโอนไปชดเชยการขาดทุนสะสมจำนวน 13,424,428.34 บาท ณ วันที่ 31 ธันวาคม 2568 มีทุนสำรองคงเหลือ 13,692,409.88 บาท

- ทุนสะสมต่างๆ ประกอบด้วย

ชื่อบัญชี	ยอดยกมา	เพิ่ม	ลด	คงเหลือ
ทุนสาธารณประโยชน์	912,873.11	0.00	12,000.00	900,873.11
ทุนรักษาระดับอัตราเงินปันผล	184,407.36	0.00	0.00	184,407.36
ทุนส่งเสริมการศึกษานูตราสมาชิก	124,291.24	0.00	77,981.24	46,310.00
ทุนสวัสดิการแก่สมาชิก	607,866.75	354,212.54	19,000.00	943,079.29
ทุนพัฒนากิจการสหกรณ์	558,090.00	0.00	21,800.00	536,290.00
รวมทั้งสิ้น	2,387,528.46	354,212.54	130,781.24	2,610,959.76

ที่มาแห่งทุนและการใช้ไปของเงินทุน ผู้บริหารคณะกรรมการฯ ได้ปฏิบัติไปตามมติ ระเบียบ และข้อบังคับของสหกรณ์

#### 5. สรุปการตรวจสอบ

ข้าพเจ้าและทีมงาน ได้ตรวจสอบการปฏิบัติงานเป็นประจำทุกเดือน ทางด้านการเงิน การบัญชี สินเชื่อ และด้านอื่น ๆ ตลอดจนการควบคุมภายใน ซึ่งได้มีการจัดทำเรียบร้อยครบถ้วนถูกต้อง เป็นปัจจุบัน ทั้งในด้านการปฏิบัติและด้านเอกสาร ซึ่งเป็นไปตาม พรบ. สหกรณ์ ข้อบังคับ ระเบียบ มติ คำสั่งประกาศ และอื่น ๆ โดยไม่มีข้อสังเกตหรือสิ่งบอกร่องเกี่ยวกับสิ่งบกพร่องใดๆ ที่เป็นสาระสำคัญต่อการบริหารงาน

จึงเรียนมาเพื่อโปรดทราบ

  
(นางวันทิพย์ ทิศาอุคคะนันท์)  
ผู้ตรวจสอบกิจการ

มติที่ประชุม .....

.....

### 3.5 ความก้าวหน้าติดตามคดีฉ้อโกง สอ.กษ.

#### การดำเนินการทางด้านคดีอาญา

การดำเนินการเกี่ยวกับคดีอาญาและการติดตามจับกุมตัวผู้ต้องหาฆาตกรรมโทษ สหกรณ์ออมทรัพย์กระทรวงเกษตรและสหกรณ์ จำกัด ได้ดำเนินการและร่วม ประสานงาน กับหน่วยงานต่างๆ ที่เกี่ยวข้องได้แก่ พนักงานสอบสวน สน.นางเลิ้ง กรมสอบสวนคดีพิเศษ (DSI) และ พนักงานอัยการ สำนักงานอัยการสูงสุด โดยพนักงานสอบสวน สน.นางเลิ้ง ได้ขอหมายจับจากศาลอาญา ตามหมายจับเลขที่ 666/2565 และ 667/2565 และเมื่อเดือนมีนาคม 2567 พนักงานสอบสวน สน. นางเลิ้ง ได้ขอหมายจับจากศาลอาญา โดยยกเลิกหมายจับ เดิม เลขที่ 666/2565 และ 667/2565 ข้อหาหลักทรัพย์ที่เป็นของนายจ้าง โดยขอเพิ่มข้อหาใหม่เป็นข้อหาหลักทรัพย์ที่เป็นของนายจ้าง ปลอมและใช้เอกสารสิทธิ์ปลอม ตามหมายจับ เลขที่ 1480/2567 และ 1481/2567 ให้สอดคล้องกับ ข้อมูลที่มีการปรับใหม่ตามคำแนะนำของพนักงานอัยการ ขณะนี้ยังไม่มีควมคืบหน้าในการจับกุมผู้ต้องหาได้

#### การยึดอายัดทรัพย์สิน

การดำเนินการเกี่ยวกับการยึดอายัดทรัพย์สิน ตามพระราชบัญญัติป้องกันและปราบปรามการป้องกัน พ.ศ 2542 และฉบับที่แก้ไขเพิ่มเติม พ.ศ.2565 จากปัญหาการทุจริตยกยอกเงินรับฝากของสมาชิกจากอดีตผู้จัดการสหกรณ์ (นางพวงทิพย์ สุทธิแย้ม) และอดีตหัวหน้าฝ่ายการเงิน (นางศิริพร รัตนปราการ หรือนางสาวเพชร จันทนะรัตน) ซึ่งเกิดขึ้นตั้งแต่ปี 2547 – 2565 หลังจากสมาชิกและคณะกรรมการได้รับทราบข้อมูลการทุจริตในช่วงปลายเดือนมีนาคม 2565 ซึ่งมีสมาชิกที่เป็นผู้เสียหาย รวม 119 คน จำนวน 189 บัญชี รวมเป็นจำนวนเงินทั้งสิ้น 642,756,369.38 บาท ซึ่งในเวลาต่อมากรมสอบสวนคดีพิเศษ (DSI) และสำนักงานป้องกันและปราบปรามการฟอกเงิน (สำนักงาน ปปง.) ได้ทำการยึดอายัดทรัพย์สินซึ่งต้องสงสัยว่าได้มาจากการกระทำความผิดได้ จำนวน 25 รายการ ดังตาราง

ลำดับที่	รายการทรัพย์สินที่ยึดอายัด	การดำเนินการ	ผลการดำเนินการ
1	ณ บ้านทุ่งอัมพวา รีสอร์ท ตำบลปลายโพงพาง อำเภออัมพวา จังหวัดสมุทรสงคราม - เนื้อที่ดิน รวม 2 แปลง 1/3/86.8 ไร่พร้อมสิ่งปลูกสร้าง มีโฉนด - ราคาประกาศที่ สอ.กษ. เคยประกาศขายไว้เมื่อปี 2567 รวม 55.1 ล้านบาท	- อยู่ในความรับผิดชอบของสำนักงาน ปปง.	- กำหนดขายทอดตลาด ครั้งที่ 1 เมื่อวันที่ 30 กรกฎาคม 2568 ราคาเริ่มต้น 26,550,000 บาท ปรากฏว่าไม่มีผู้เข้าร่วมประมูล - กำหนดขายทอดตลาด ครั้งที่ 2 เมื่อวันที่ 25 พฤศจิกายน 2568 ราคาเริ่มต้น 23,900,000 บาท ปรากฏว่าไม่มีผู้เข้าร่วมประมูล
			- กำหนดขายทอดตลาด ครั้งที่ 3 เมื่อวันที่ 11 มีนาคม 2569 กำหนดราคา 21,510,000 บาท ปรากฏว่าไม่มีผู้สนใจเข้าร่วมประมูล

ลำดับ ที่	รายการทรัพย์สินที่ยึดอายัด	การดำเนินการ	ผลการดำเนินการ
2	ที่ดินเปล่า ตำบลปลายโพงพาง อำเภอ อัมพวา จังหวัดสมุทรสงคราม - เนื้อที่ดิน -/88.3 ไร่ มีโฉนด - ราคาประกาศที่ สอ.กษ. เคยประกาศ ขายไว้เมื่อปี 2567 0.16 ล้านบาท	- อยู่ในความรับผิดชอบของ สอ.กษ. - เนื่องจากเป็นที่ดินที่มี เจ้าของร่วม และเป็น ที่ ตาบอด หากผู้ซื้อที่ดินแปลง ใหญ่ไปแล้ว แต่เจ้าของร่วม ไม่ขายให้ จะก่อให้เกิด ผลกระทบต่อผู้ซื้อ รายใหญ่ สอ.กษ. จึง สงวนไว้ขายเอง	ยังไม่มีกำหนดขาย
3	ที่ดินเปล่า ตำบลปลายโพงพาง อำเภอ อัมพวา จังหวัดสมุทรสงคราม - เนื้อที่ดิน -/2/16.0 ไร่ มีโฉนด - ราคาประกาศที่ สอ.กษ. เคยประกาศ ขายไว้เมื่อปี 2567 0.24 ล้านบาท	- อยู่ในความรับผิดชอบ ของ สอ.กษ. - เนื่องจากเป็นที่ดินที่มี เจ้าของร่วม และเป็น ที่ ตาบอด หากผู้ซื้อที่ดินแปลง ใหญ่ไปแล้ว แต่เจ้าของร่วม ไม่ขายให้ จะก่อให้เกิด ผลกระทบต่อผู้ซื้อรายใหญ่ สอ.กษ. จึงสงวนไว้ขายเอง	- ยังไม่มีกำหนดขาย
4	เนื้อที่ดิน -/1/25.0 ไร่ พร้อมสิ่งปลูก สร้าง ตำบลหลักหก อำเภอเมือง ปทุมธานี จังหวัดปทุมธานี มีโฉนด - ราคาประกาศที่ สอ.กษ. เคยประกาศ ขาย ปี 2567 8.47 ล้านบาท	- อยู่ในความรับผิดชอบ ของสำนักงาน ปปง.	- กำหนดขายทอดตลาด ครั้งที่ 1 เมื่อวันที่ 30 กรกฎาคม 2568 ราคาเริ่มต้น 8,500,000 บาท ปรากฏว่าไม่มีผู้เข้าร่วมประมูล - กำหนดขายทอดตลาด ครั้งที่ 2 เมื่อวันที่ 25 พฤศจิกายน 2568 ราคาเริ่มต้น 7,650,000 บาท
			ปรากฏว่าไม่มีผู้เข้าร่วม ประมูล -กำหนดขายทอดตลาด ครั้งที่ 3 เมื่อวันที่ 11 มีนาคม 2569 กำหนดราคา 6,890,000 บาท ปรากฏว่าไม่มี ผู้สนใจเข้าร่วมประมูล
5	เนื้อที่ดิน -/1/5.0 ไร่ พร้อม สิ่งปลูกสร้าง ตำบลหลักหก อำเภอ เมืองปทุมธานี จังหวัดปทุมธานี มีโฉนด	- อยู่ในความรับผิดชอบ ของสำนักงาน ปปง.	- กำหนดขายทอดตลาด ครั้งที่ 1 เมื่อวันที่ 30 กรกฎาคม 2568 ราคา เริ่มต้น 7,500,000 บาท

ลำดับ ที่	รายการทรัพย์สินที่ยึดอายัด	การดำเนินการ	ผลการดำเนินการ
	- ราคาประกาศที่ สอ.กษ. เคยประกาศ ขาย ปี 2567 6.15 ล้านบาท		ปรากฏว่าไม่มีผู้เข้าร่วม ประมูล - กำหนดขายทอดตลาด ครั้งที่ 2 เมื่อวันที่ 25 พฤศจิกายน 2568 ราคา เริ่มต้น 6,750,000 บาท ปรากฏว่าไม่มีผู้เข้าร่วม ประมูล - กำหนดขายทอดตลาด ครั้งที่ 3 เมื่อวันที่ 11 มีนาคม 2569 กำหนดราคา 6,080,000 บาท ปรากฏว่าไม่มีผู้สนใจเข้าร่วม ประมูล
6	ภัตตาคารบ้านทุ่ง - เนื้อที่ดิน 1/-/79.3 ไร่ พร้อมสิ่งปลูกสร้าง ตำบลหลักหก อำเภอเมืองปทุมธานี จังหวัดปทุมธานี มี โฉนด - ราคาประกาศที่ สอ.กษ. เคยประกาศ ขาย ปี 2567 35.90 ล้านบาท	- อยู่ในความรับผิดชอบ ของสำนักงาน ปปง.	- กำหนดขายทอดตลาด ครั้งที่ 1 เมื่อวันที่ 30 กรกฎาคม 2568 ราคา เริ่มต้น 30,290,000 บาท ปรากฏว่า ไม่มีผู้เข้าร่วมประมูล - กำหนดขายทอดตลาด ครั้งที่ 2 เมื่อวันที่ 25 พฤศจิกายน 2568 ราคา เริ่มต้น 27,260,000 บาท ปรากฏว่าไม่มีผู้เข้าร่วม ประมูล
			กำหนดขายทอดตลาด ครั้งที่ -3 เมื่อวันที่ 11 มีนาคม 2569 กำหนดราคา 24,530,000 บาท ปรากฏว่าไม่มีผู้สนใจเข้าร่วม ประมูล
7	เนื้อที่ดิน -/1/20.0 ไร่ พร้อม สิ่งปลูกสร้าง ตำบลหลักหก อำเภอ เมืองปทุมธานี จังหวัดปทุมธานีมีโฉนด	- อยู่ในความรับผิดชอบ ของสำนักงาน ปปง.	- กำหนดขายทอดตลาด ครั้งที่ 1 เมื่อวันที่ 30 กรกฎาคม 2568 ราคา เริ่มต้น 8,500,000 บาท ปรากฏว่า ไม่มีผู้เข้าร่วมประมูล

ลำดับ ที่	รายการทรัพย์สินที่ยึดอายัด	การดำเนินการ	ผลการดำเนินการ
			<ul style="list-style-type: none"> <li>- กำหนดขายทอดตลาด ครั้งที่ 2 เมื่อวันที่ 25 พฤศจิกายน 2568 ราคา เริ่มต้น 7,650,000 บาท ปรากฏว่าไม่มีผู้เข้าร่วมประมูล</li> <li>- กำหนดขายทอดตลาด ครั้งที่ 3 เมื่อวันที่ 11 มีนาคม 2569 กำหนดราคา 6,890,000 บาท ปรากฏว่าไม่มีผู้สนใจเข้าร่วมประมูล</li> </ul>
8	ที่ดินเปล่า ตำบลวังจันทร์ อำเภอกำแพงกระเจาน จังหวัดเพชรบุรี - เนื้อที่ดิน 48/2/14.0 ไร่ ที่ดิน นส.3 - ราคาประกาศที่ สอ.กษ. เคยประกาศขาย ปี 2567 ราคา 2.60 ล้านบาท	- อยู่ในความรับผิดชอบของสำนักงาน ปปง.	<ul style="list-style-type: none"> <li>- กำหนดขายทอดตลาด ครั้งที่ 1 เมื่อวันที่ 31 มีนาคม 2568 ในราคาเริ่มต้น 9.13 ล้านบาท</li> <li>- กำหนดขายทอดตลาด ครั้งที่ 2 เมื่อวันที่ 30 กรกฎาคม 2568 ในราคาเริ่มต้น 8.22 ล้านบาท</li> <li>- กำหนดขายทอดตลาด ครั้งที่ 3 เมื่อวันที่ 25 พฤศจิกายน 2568 ราคา เริ่มต้น 7,400,000 บาท</li> </ul>
			<ul style="list-style-type: none"> <li>ปรากฏว่าไม่มีผู้เข้าร่วมประมูล</li> <li>- กำหนดขายทอดตลาด ครั้งที่ 4 เมื่อวันที่ 11 มีนาคม 2569 กำหนดราคา 6,600,000 บาท ปรากฏว่ายังไม่มีผู้สนใจเข้าร่วมประมูล</li> </ul>
9	รถยนต์ยี่ห้อ HYUNDAI	- สำนักงาน ปปง. ได้เปิดประมูลขายทอดตลาด เมื่อวันที่ 1 พฤศจิกายน 2566 ในราคา 602,000 บาท	- สอ.กษ. ได้รับเงินจำนวนดังกล่าวแล้ว

ลำดับ ที่	รายการทรัพย์สินที่ยึดอายัด	การดำเนินการ	ผลการดำเนินการ
10	รถยนต์ยี่ห้อ PEUGEOT	- สำนักงาน ป.ปง. ได้เปิด ประมูลขายทอดตลาด เมื่อวันที่ 1 พฤศจิกายน 2566 ในราคา 180,000 บาท	- สอ.กษ. ได้รับเงิน จำนวนดังกล่าวแล้ว
11	รถยนต์ยี่ห้อ PORSCHE	- สำนักงาน ป.ปง. ได้เปิด ประมูลขายทอดตลาด เมื่อวันที่ 1 พฤศจิกายน 2566 ในราคา 4,100,000 บาท	- สอ.กษ. ได้รับเงิน จำนวนดังกล่าวแล้ว
12	รถยนต์ยี่ห้อ MASERATI	- สำนักงาน ป.ปง. ได้เปิด ประมูลขายทอดตลาด เมื่อวันที่ 24 กรกฎาคม 2567 ในราคา 3,800,000 บาท (สอ.กษ. เป็นผู้ประมูล)	- ขายต่อได้เมื่อวันที่ 16 มกราคม 2569 ราคา 2,350,000 บาท สอ.กษ. ได้รับเงินเข้าบัญชีเรียบร้อยแล้ว
13	นาฬิกา ROLEX GMT Master	- อยู่ในความรับผิดชอบ ของสำนักงาน ป.ปง.	- ยังไม่มีกำหนด ขายทอดตลาด
14	กระเป๋าแบรนเนม จำนวน 11 ใบ	- สำนักงาน ป.ปง. ได้เปิด ประมูลขายทอดตลาด เมื่อวันที่ 1 กันยายน 2567 ได้เงินรวม 245,000 บาท	- สอ.กษ. ได้รับเงิน จำนวนดังกล่าวแล้ว

ต่อมาได้มีคำสั่งคณะกรรมการธุรกรรม ที่ ย. 56/2567 เรื่อง ยึดทรัพย์สินที่เกี่ยวข้องกับการกระทำความผิดไว้ชั่วคราว (เพิ่มเติม) จำนวน 5 รายการ ดังตาราง

ลำดับที่	รายการทรัพย์สินที่ยึดอายัด	การดำเนินการ	ผลการดำเนินการ
1	- ที่ดิน 1/-/- ไร่ พร้อม ไม้ยืนต้น ตำบลทรายขาว อำเภอ สอยดาว จังหวัดจันทบุรี มีโฉนด	- อยู่ในความรับผิดชอบ ของสำนักงาน ป.ปง. - ราคาประเมิน (มกราคม 2567) 80,000 บาท	- ยังไม่มีกำหนด ขายทอดตลาด
2	- ที่ดิน -/3/98.0 ไร่ พร้อม ไม้ยืนต้น ตำบลทรายขาว อำเภอ สอยดาว จังหวัดจันทบุรี มีโฉนด	- อยู่ในความรับผิดชอบ ของสำนักงาน ป.ปง. - ราคาประเมิน (มกราคม 2567) 79,600 บาท	- ยังไม่มีกำหนด ขายทอดตลาด
3	- ที่ดิน -/-/37.0 ไร่ พร้อม สิ่งปลูกสร้าง ตำบลบางอ้อ อำเภอ บางพลัด จังหวัดกรุงเทพมหานคร	- อยู่ในความรับผิดชอบ ของสำนักงาน ป.ปง. - ราคาประเมิน (กุมภาพันธ์)	- กำหนดขายทอดตลาด ครั้งที่ 1 เมื่อวันที่ 11 มีนาคม 2569 มี

ลำดับที่	รายการทรัพย์สินที่ยึดอายัด	การดำเนินการ	ผลการดำเนินการ
	มีโฉนด (บ้านเลขที่ 74)	2567) 2,216,160 บาท	ผู้ประมูลได้ในราคา 4,100,000 บาท
4	- ที่ดิน -/-/21.0 ไร่ พร้อม สิ่งปลูกสร้าง ตำบลบางอ้อ อำเภอ บางพลัด จังหวัดกรุงเทพมหานคร มีโฉนด (บ้านเลขที่ 34)	- อยู่ในความรับผิดชอบ ของสำนักงาน ปปง. - ราคาประเมิน (ตุลาคม 2550) 1,600,000 บาท	- กำหนดขายทอดตลาด ครั้งที่ 1 เมื่อวันที่ 11 มีนาคม 2569 มี ผู้ประมูลได้ในราคา 2,900,000 บาท
5	- ที่ดิน ตำบลคูคต อำเภอ ลำลูกกา จังหวัดปทุมธานี พร้อม สิ่งปลูกสร้าง - เนื้อที่ดิน -/-/40.0 ไร่	- อยู่ในความรับผิดชอบ ของสำนักงาน ปปง. - ราคาประเมิน (กุมภาพันธ์ 2567) 1,542,720 บาท	- กำหนดขายทอดตลาด ครั้งที่ 1 เมื่อวันที่ 11 มีนาคม 2569 กำหนด ราคา 2,539,000 บาท ปรากฏว่าไม่มีผู้สนใจเข้า ร่วมประมูล

**รวมยอดที่ขายทรัพย์สินจากการลักทรัพย์ของสหกรณ์ได้**

1. ปี 2567 รวมรับเงินจากการขายทอดตลาดทรัพย์สินที่ยึดอายัด จาก ปปง.	6,638,641.17 บาท
2. ปี 2569 รับเงินจากการขายรถยนต์ MASERATI	<u>2,350,000.00</u> บาท
รวม	<u>8,988,641.17</u> บาท
รอรับเงินจากการขายบ้านบางพลัด 2 หลัง จาก ปปง อีกจำนวน	7,000,000.00 บาท

มติที่ประชุม .....

.....

### 3.6 รายงานการขายรถยนต์ MASERATI รุ่น LEVANTE ทะเบียน 5 ขท 1016

รายงานความเสียหายและค่าใช้จ่ายเกี่ยวกับทรัพย์สินจากการดำเนินคดี รถยนต์ยี่ห้อ MASERATI รุ่น LEVANTE ปี 2019

สืบเนื่องจากเมื่อวันที่ 24 กรกฎาคม 2567 สำนักงานป้องกันและปราบปรามการฟอกเงิน (ปปง.) ได้เปิดขายทอดตลาด รถยนต์ยี่ห้อ MASERATI รุ่น LEVANTE สีขาว ที่ยึดจากเครือญาติของอดีตเจ้าหน้าที่การเงิน เปิดประมูลที่ราคา 3,800,000 บาท ซึ่งไม่มีผู้ใดประมูล สหกรณ์ฯ โดยคณะกรรมการฯ สอ.กษ.ชุดที่ 51 ได้มีมติ ร่วมกันในการเข้าร่วมประมูล ไว้ในราคา 3,800,000 บาท เพื่อจะนำมาดำเนินการขายต่อและนำเงินคืนสหกรณ์ฯ ตามความทราบแล้วนั้น ทั้งนี้ หลังจากการประมูลทางสำนักงาน ปปง. ได้นำส่งเงินจากการประมูลส่งให้ บริษัท บีเอ็มดับเบิลยู ลีสซิ่ง (ประเทศไทย) จำกัด 3,400,848.98 บาท ตามคำสั่งศาล คดีหมายเลขดำ ที่ พ28/2566 คดีหมายเลขแดงที่ พ17/2567 ให้ไว้ ณ วันที่ 22 มีนาคม 2567 เป็นค่าเช่าซื้อที่ผู้ครอบครองเดิมยัง ติดค้างอยู่ และส่วนที่เหลือ สำนักงาน ปปง. ได้จ่ายคืนให้กับสหกรณ์ จำนวน 399,151.02 บาท

ต่อมาสหกรณ์ได้ประกาศขายรถมาซาเรติในเดือนมกราคม 2569 ราคา 2,500,000 บาท ได้มีผู้ที่สนใจและขอซื้อชื่อนายภัทรสถิตย์ พงศ์ศิริสุนทร โดยต่อรองราคาลดลงเพราะสภาพรถยนต์ต้องดำเนินการซ่อมอีกหลายรายการ คณะกรรมการดำเนินการ ชุดที่ 53 จึงมีมติเห็นชอบขายรถยนต์ยี่ห้อ MASERATI รุ่น LEVANTE ในราคา 2,350,000 บาท (สองล้านสามแสนห้าหมื่นบาท) สหกรณ์ได้ส่งมอบรถยนต์ให้กับผู้ซื้อในวันที่ ทำสัญญาเมื่อวันที่ 16 มกราคม 2569 เรียบร้อยแล้ว ส่วนต่างระหว่างราคาที่ สหกรณ์ ไปประมูลมา กับราคาที่ขายได้ และค่าใช้จ่ายต่าง ๆ ที่ต้องจ่ายเพื่อให้รถยนต์คันดังกล่าวสามารถใช้งานได้ เป็นยอดที่สหกรณ์ต้องรับภาระขาดทุน

**มติที่ประชุม** .....

.....

3.7 รายงานผลประโยชน์ และค่าตอบแทนของกรรมการและผู้จัดการ ผู้มีอำนาจในการจัดการ และที่ปรึกษาของสหกรณ์ ในรอบปีบัญชี ระหว่างวันที่ 1 มกราคม ถึง 31 ธันวาคม 2568

ตามกฎกระทรวง ว่าด้วยการดำเนินงานและการกำกับดูแลสหกรณ์ออมทรัพย์ และสหกรณ์เครดิตยูเนียน พ.ศ. 2564 ออกตามความในมาตรา 89/2 แห่งพระราชบัญญัติสหกรณ์ พ.ศ. 2542 หมวด 4 เรื่องการกำกับดูแลด้านธรรมาภิบาลของสหกรณ์ ข้อ 14 (1) ให้แจ้งผลประโยชน์และค่าตอบแทนของกรรมการ ผู้จัดการ ผู้มีอำนาจในการจัดการ และที่ปรึกษาของสหกรณ์ที่ได้รับจากสหกรณ์ในรอบปีบัญชีที่ผ่านมา และให้แสดงรายละเอียดค่าตอบแทนดังกล่าวเป็นรายบุคคล ดังนี้

ลำดับ ที่	รายชื่อผู้เข้าร่วมประชุม	ตำแหน่ง	ค่าตอบแทนที่เป็นตัวเงิน						รวมค่าเบีย เลี้ยง	รวมค่า ประกัน อุบัติเหตุ
			เงินเดือน	โบนัส	ค่าเบีย ประชุม	ค่าพาหนะ	ค่าลงทะเบียน อบรม	ค่าตอบแทน		
1	นายอานติ วิเศษจรณา	ประธานกรรมการ ชุดที่ 52 , 53	-	65,000.00	60,200.00	4,000.00	-	-	129,200.00	-
2	นางสุรีย์รัตน์ อัมฤคขจร	รองประธานกรรมการ ชุดที่ 52 / กรรมการและ เลขานุการ ชุดที่ 53	-	55,000.00	63,600.00	2,500.00	3,500.00	-	124,600.00	-
3	พ.ต.วสวัตดี กุลฉัตร ประสิทธิ์	กรรมการ ชุดที่ 52 / รองประธานกรรมการ ชุดที่ 53	-	37,800.00	46,200.00	600.00	-	-	84,600.00	-
4	นายประภากร อินทโสภณ	กรรมการ ชุดที่ 52 , 53	-	37,800.00	59,100.00	-	-	-	96,900.00	-
5	นายยุทธประวีร์ ชติยวงศ์	กรรมการ ชุดที่ 52 , 53	-	37,800.00	44,700.00	2,940.00	13,100.00	-	98,540.00	-
6	นายอรรถพร วงศ์อินทร์	กรรมการ ชุดที่ 52 , 53	-	37,800.00	77,400.00	-	-	-	115,200.00	-
7	นายสุกฤษฏ์ อธิระไชยพรรค	กรรมการ ชุดที่ 52	-	37,800.00	39,300.00	-	-	-	77,100.00	-
8	นางสาวสิริกร พรหมทัต	กรรมการ ชุดที่ 52	-	37,800.00	32,400.00	-	-	-	70,200.00	-
9	นางสาวชุติมา กฤตติมณี กุล	กรรมการและเหรัญญิก ชุดที่ 52	-	37,800.00	36,900.00	1,000.00	-	-	75,700.00	-
10	นางสาวณัฐชาสิตา สังฆ โสภณ	กรรมการและ เลขานุการ ชุดที่ 52 / กรรมการ ชุดที่ 53	-	37,800.00	54,300.00	-	1,200.00	-	93,300.00	-
11	นายแทนไทร์ พลหาญ	กรรมการ ชุดที่ 53	-	-	12,000.00	-	-	-	12,000.00	-

ลำดับ ที่	รายชื่อผู้เข้าร่วมประชุม	ตำแหน่ง	ค่าตอบแทนที่เป็นตัวเงิน					รวมค่าเบี้ย เลี้ยง	รวมค่า ประกัน อุบัติเหตุ	
			เงินเดือน	โบนัส	ค่าเบี้ย ประชุม	ค่าพาหนะ	ค่าลงทะเบียน อบรม			ค่าตอบแทน
12	นายเดชชาติ โกศลวิตร	กรรมการ ชุดที่ 53	-	-	13,500.00	-	-	-	13,500.00	-
13	นายเจษฎา ขวัญแก้ว	กรรมการ ชุดที่ 53	-	-	18,000.00	-	-	-	18,000.00	-
14	นายปิยะพงษ์ วงศ์โน พนิช	กรรมการ ชุดที่ 53	-	-	19,500.00	-	-	-	19,500.00	-
15	นายธีรยุทธ ประมัยพิมพ์	กรรมการ ชุดที่ 53	-	-	12,000.00	-	-	-	12,000.00	-
16	นายศุภชัย กริ่งไกร	กรรมการ ชุดที่ 53	-	-	15,600.00	-	-	-	15,600.00	-
17	นางสาวจันทิมา สังข์ทอง	กรรมการ ชุดที่ 53	-	-	19,500.00	-	1,200.00	-	20,700.00	-
18	นางสุภัทร คงดี	กรรมการและเหรัญญิก ชุดที่ 53	-	-	14,100.00	-	-	-	14,100.00	-
19	นางสาวภาวิณี ดำรัส	ผู้จัดการ เริ่มจ้างเมื่อ วันที่ 1 พ.ค. 2568	432,000.00	-	-	-	-	-	432,000.00	-
รวมทั้ง			432,000.00	422,400.00	638,300.00	11,040.00	19,000.00	-	1,090,740.00	-

หมายเหตุ นายพรศักดิ์ ลาออก ตุลาคม 2567 นางสาวรุ่งนภา นางสาวอาคิษา นางสาวจิตติมาฯ และนางสาวสุทธามาศฯ ลาออก 15 พฤศจิกายน 2567

มติที่ประชุม .....

### 3.8 ข้อมูลการถูกร้องทุกข์กล่าวโทษ การถูกดำเนินคดี การถูกร้องเรียน

ตามกฎกระทรวง ว่าด้วยการดำเนินงานและการกำกับดูแลสหกรณ์ออมทรัพย์ และสหกรณ์เครดิตยูเนียน พ.ศ. 2564 ออกตามความในมาตรา 89/2 แห่งพระราชบัญญัติสหกรณ์ พ.ศ. 2542 หมวด 4 เรื่องการกำกับดูแล ด้านธรรมาภิบาลของสหกรณ์ ข้อ 14 (2) ข้อมูลการถูกร้องทุกข์กล่าวโทษ การถูกดำเนินคดี การถูกร้องเรียน และถูกลงโทษของสหกรณ์ในรอบปีบัญชีที่ผ่านมา พร้อมทั้งแผนหรือแนวทางการป้องกันไม่ให้ถูกร้องทุกข์กล่าวโทษ ถูกดำเนินคดี ถูกร้องเรียนและถูกลงโทษในเรื่องดังกล่าวอีก

ในรอบปีบัญชี 2568 ไม่มีสมาชิกร้องเรียน สหกรณ์ออมทรัพย์กระทรวงเกษตรและสหกรณ์ จำกัด มีช่องทางให้สมาชิกแจ้งปัญหาหรือข้อร้องเรียนได้อย่างสะดวก ตามระเบียบสหกรณ์ฯ ว่าด้วย การตรวจสอบและ แก้ไขปัญหาหรือข้อร้องเรียนของสมาชิก พ.ศ. 2564

มติที่ประชุม .....

### 3.9 รายงานยอดเงินปันผลปี 2566 รอเรียกคืน

ตามคำสั่งรองนายทะเบียนสหกรณ์ ที่ (สสพ.1) 2/2568 ลงวันที่ 14 สิงหาคม 2568 ได้เพิกถอนมติที่ประชุมใหญ่สามัญ ประจำปี 2566 เมื่อวันที่ 4 สิงหาคม 2567 เฉพาะส่วนที่เกี่ยวข้อง (วาระจัดสรรกำไรสุทธิประจำปี 2566) ดังนั้น คณะกรรมการดำเนินการชุดที่ 52 จึงได้เสนอขออนุมัติการจัดสรรกำไรสุทธิประจำปี 2566 ใหม่ โดยมีรายละเอียด ดังนี้

1. ที่ประชุมใหญ่สามัญ ประจำปี 2567 เมื่อวันที่ 27 กันยายน 2568 วาระ 4.1 การอนุมัติจัดสรรกำไรสุทธิ ประจำปี 2566 ตามคำสั่งนายทะเบียนสหกรณ์ให้เพิกถอนมติที่ประชุมใหญ่สามัญประจำปี 2566 เมื่อวันที่อาทิตย์ที่ 4 สิงหาคม 2567 มีมติให้จัดสรรกำไรสุทธิ ประจำปี 2566 ใหม่ มีผลทำให้ยอดรวมเงินปันผลที่จ่ายให้กับสมาชิก จำนวน 70,679,554.92 บาท (อัตรา 5.15%) ลดลงเหลือ 62,162,3175.12 บาท (อัตรา 4.65%) หรือลดลง จำนวน 8,517,379.80 บาท

2. ที่ประชุมใหญ่วิสามัญ ครั้งที่ 1/2568 เมื่อวันที่ 8 พฤศจิกายน 2568 วาระ 3.1 ความคืบหน้าในการเรียกคืนเงินปันผล ปี 2566 ได้ขออนุมัติยอดเรียกเก็บเงินปันผลเพิ่มเติม จำนวน 15,272.10 บาท รวมเงินปันผลที่จะต้องเรียกคืนจากสมาชิก จำนวน 8,528,797.27 บาท

3. ที่ประชุมใหญ่สามัญ ประจำปี 2567 เมื่อวันที่ 27 กันยายน 2568 วาระ 4.2 การอนุมัติแผนการเรียกคืนเงินปันผล ปี 2566 มีมติให้สหกรณ์เรียกเงินปันผลที่จ่ายเกินคืนจากสมาชิก โดยหักจากเงินปันผลที่จะได้รับในแต่ละปีบัญชี รวม 5 ปี โดยให้หักจากเงินปันผลปีบัญชี 2568 ถึง ปีบัญชี 2572 ปีละร้อยละ 20 หรือเป็นตัวเงินปีละ จำนวน 1,705,759.45 บาท

4. ประกาศ สอ.กษ. เรื่อง การเรียกคืนเงินปันผลของปี 2566 ที่สหกรณ์จ่ายเกินไป ลงวันที่ 2 ตุลาคม 2568 มีรายละเอียด ดังนี้

4.1 สหกรณ์จะเรียกเก็บเงินปันผลคืนจากสมาชิกรายปกติ จำนวน 4,550 ราย เป็นจำนวนเงิน 8,373,568.91 บาท โดยหักจากเงินปันผลที่สมาชิกจะได้รับ เป็นระยะเวลา 5 ปีทางบัญชี หากมีสมาชิกที่เสียชีวิตหรือลาออกหลังจากนี้เป็นต้นไป สหกรณ์จะต้องเรียกเก็บเงินปันผลที่ค้างชำระคืนทั้งจำนวน โดยวิธีหักกลบลบหนี้กับเงินค่าหุ้นรอจ่ายคืน

4.2 กรณีสมาชิกประสงค์จะชำระคืนเงินปันผลเต็มจำนวน สมาชิกสามารถดำเนินการได้ภายใน 15 วัน นับแต่วันที่มีการอนุมัติการจัดสรรกำไรสุทธิประจำปีบัญชี 2567 ตามมติที่ประชุมใหญ่วิสามัญ ปี 2567

4.3 สหกรณ์จะทำหนังสือทวงเงินปันผลที่จ่ายเกินไปคืน จากสมาชิกที่ลาออกและทายาทของสมาชิกที่เสียชีวิต ปี 2565 และ 2566 ทั้งจำนวนทุกราย

ดังนั้น คณะกรรมการดำเนินการ ชุดที่ 52 จึงขอรายงานความคืบหน้าในการเรียกคืนเงินปันผล ปี 2566 ดังนี้

1. ณ วันที่ 20 เมษายน 2569 มีสมาชิกจ่ายเงินคืนสหกรณ์ทั้งจำนวนแล้ว จำนวน 398 ราย เป็นจำนวนเงิน 696,956.54 บาท โดยมีรายละเอียด ดังนี้

**รายงานยอด ณ วันที่ 20 เมษายน 2569**

รายการ	จำนวน	
	คน	เงิน (บาท)
เงินรอเรียกคืนทั้งหมด	4,646	8,528,797.27
ชำระมาแล้ว	398	696,956.54
ค้างชำระ	4,248	7,831,840.73
<b>รวม</b>		<b><u>8,528,797.27</u></b>

**รายละเอียดเงินรอเรียกคืน (ปันผลปี 2566)**

ประเภท	เงินรอเรียกคืน		ชำระมาแล้ว		ยอดค้างชำระ	
	จำนวน (คน)	จำนวน (บาท)	จำนวน (คน)	จำนวน (บาท)	จำนวน (คน)	จำนวน (บาท)
สมาชิกปกติ	4,551	8,386,213.95	368	629,266.43	4,183	7,756,947.52
สมาชิกลาออกปี 2565	21	10,593.75	7	2,791.00	14	7,802.75
เสียชีวิตปี 2565	17	62,013.75	4	33,887.75	13	28,126.00
สมาชิกลาออกปี 2566	39	21,355.99	11	9,424.03	28	11,931.96
เสียชีวิตปี 2566	15	45,105.73	8	21,587.33	7	23,518.40
สมาชิกขอคืนสภาพ	3	3,514.10	0	0.00	3	3,514.10
<b>รวม</b>	<b>4,646</b>	<b>8,528,797.27</b>	<b>398</b>	<b>696,956.54</b>	<b>4,248</b>	<b>7,831,840.73</b>

2. ตามแผนหลังประชุมใหญ่สามัญประจำปี 2568 สหกรณ์จะต้องเรียกคืนเงินปันผล ปี 2566 จากสมาชิกที่จะได้รับเงินปันผล ปี 2568 อีกจำนวน 1,710,732.45 บาท ประกอบด้วย

2.1 เรียกเก็บจากลูกหนี้ปกติ	4,205	ราย	จำนวนเงิน	1,500,677.36	บาท
2.2 เรียกเก็บจากสมาชิกลาออกปี 2568	173	ราย	จำนวนเงิน	210,055.09	บาท
2.5 เรียกเก็บจากสมาชิกเสียชีวิตปี 2568	<u>21</u>	ราย	จำนวนเงิน	<u>0.00</u>	บาท
รวม	<u>4,399</u>	ราย	จำนวนเงิน	<u>1,710,732.45</u>	บาท

มติที่ประชุม .....

### 3.10 รายงานยอดลูกหนี้เงินกู้ปันผลคืนสุขปี 2567 ค้างรับ

ตามมติที่ประชุมใหญ่วิสามัญ ครั้งที่ 1/2568 เมื่อวันที่ 8 พฤศจิกายน 2568 วาระ 4.3 พิจารณาการ  
จัดสรรกำไรสุทธิ ประจำปี 2567 อนุมัติให้สหกรณ์ดำเนินการเรียกเก็บหนี้ปันผลคืนสุข คืนจากสมาชิก  
ส่วนที่นำเงินกู้หักเงินปันผลและเงินเฉลี่ยคืนแล้ว แต่ยังคงมีหนี้ค้างชำระ รวม 255 คน เป็นจำนวนเงิน 1,468,812.21 บาท  
โดย

1. สหกรณ์จะเรียกเก็บหนี้ค้างชำระคืนทั้งจำนวน
2. กรณีสมาชิกไม่มีความสามารถจ่ายเงินคืนได้ทั้งจำนวนในคราวเดียว ให้สมาชิกมายื่นขอผ่อนผันการ  
ชำระหนี้เป็นรายเดือนได้ไม่เกิน 6 งวด โดยสหกรณ์จะส่งทักหนี้ปันผลคืนสุขเพิ่มเติมจากการเรียกเก็บเงินรายการ  
ตามปกติ จำนวน 6 งวด ตั้งแต่วางเดือนธันวาคม 2568 ถึงเดือนพฤษภาคม 2569 โดยคิดดอกเบี้ยหยุดแต่วันที่ 12  
พฤศจิกายน 2568

ดังนั้น คณะกรรมการดำเนินการ ชุดที่ 52 จึงขอรายงานความคืบหน้าในการเรียกเก็บหนี้ปันผลคืนสุข  
ปี 2567 ดังนี้

1. ณ วันที่ 8 เมษายน 2569 มีสมาชิกจ่ายคืนหนี้ปันผลคืนสุขให้กับสหกรณ์ทั้งจำนวนแล้ว รวม 79 ราย  
เป็นจำนวนเงิน 354,138.11 บาท คงเหลือลูกหนี้อีกจำนวน 176 ราย เป็นจำนวนเงินรวม 1,114,674.10 บาท  
สหกรณ์เรียกเก็บรายเดือน ตั้งแต่

สิ้นเดือนธันวาคม 2568	จำนวน	165 ราย	เป็นจำนวนเงิน	202,070.69 บาท
สิ้นเดือนมกราคม 2569	จำนวน	164 ราย	เป็นจำนวนเงิน	180,644.75 บาท
สิ้นเดือนกุมภาพันธ์ 2569	จำนวน	162 ราย	เป็นจำนวนเงิน	179,868.06 บาท
สิ้นเดือนมีนาคม 2569	จำนวน	161 ราย	เป็นจำนวนเงิน	<u>179,754.22</u> บาท
รวมยอดที่สหกรณ์เรียกเก็บมาได้แล้ว			เป็นจำนวนเงิน	<u>742,337.72</u> บาท
คงเหลือลูกหนี้ปันผลคืนสุข ปี 2567 ค้างรับอีกจำนวน				372,336.38 บาท

#### รายงานยอด ณ วันที่ 8 เมษายน 2569

รายการ	จำนวน	
	คน	เงิน (บาท)
เงินกู้ปันผลรอเรียกคืนทั้งหมด	255	1,468,812.21
ชำระมาแล้วทั้งจำนวน	79	354,138.11
<b>ยอดคงเหลือ ณ 31 พ.ย. 68</b>	<b>176</b>	<b>1,114,674.10</b>
ชำระงวด 1 ( ธ.ค. 68 )	165	202,070.69
ชำระงวด 2 ( ม.ค. 69 )	164	180,644.75
ชำระงวด 3 ( ก.พ. 69 )	162	179,868.06
ชำระงวด 4 ( มี.ค. 69 )	161	179,754.22
ชำระงวด 5 ( เม.ย. 69)	2	4,936.76
<b>ยอดคงเหลือ</b>		<b>367,399.62</b>
เงินรอเรียกเก็บ 30 เม.ย. 69	159	173,071.24

มติที่ประชุม .....

# ระเบียบวาระที่

# 4

## เรื่อง เพื่อพิจารณา

4.1 การขออนุมัติตั้งการเงิน สำหรับปีบัญชี สิ้นสุดวันที่ 31 ธันวาคม 2568

4.2 การอนุมัติงบประมาณ รายได้ – รายจ่าย ประจำปี 2569

4.3 การขออนุมัติจัดสรรกำไรสุทธิ ประจำปี 2568

4.4 พิจารณาการคำนวณมูลค่าหุ้น ณ วันที่ 31 ธันวาคม 2568

4.5 การกำหนดวงเงินซึ่งสหกรณ์อาจกู้ยืมหรือค้ำประกัน ประจำปี 2569

4.6 การคัดเลือกผู้ตรวจสอบกิจการสหกรณ์และกำหนดค่าตอบแทนผู้ ตรวจสอบกิจการสหกรณ์ ประจำปี 2569

4.7 การอนุมัตินำเงินไปฝากหรือลงทุนตามกฎหมายและตามประกาศคณะกรรมการพัฒนาการสหกรณ์แห่งชาติ

4.8 การสรรหาประธานกรรมการและกรรมการดำเนินการ ชุดที่ 54 ประจำปี 2569

## ระเบียบวาระที่ 4

### เรื่อง เพื่อพิจารณา

#### 4.1 ขออนุมัติงบประมาณ สำหรับปีบัญชี สิ้นสุดวันที่ 31 ธันวาคม 2568

ด้วยผู้สอบบัญชี (ว่าที่ร้อยตรีรุจณี มีสเกต) กรมตรวจบัญชีสหกรณ์ ได้รับรองงบการเงิน สำหรับปีบัญชี สิ้นสุด ณ วันที่ 31 ธันวาคม 2568 เมื่อวันที่ 29 เมษายน 2569 ดังนั้น การประชุมในวันนี้ เพื่อเสนอให้คณะกรรมการดำเนินการได้พิจารณาอนุมัติงบประมาณ สำหรับปีสิ้นสุด ณ วันที่ 31 ธันวาคม 2568 ก่อนนำเสนอที่ประชุมใหญ่สามัญ ประจำปี 2568 ในวันเสาร์ที่ 9 พฤษภาคม 2569 โดยมีรายละเอียด ดังนี้

สินทรัพย์ทั้งสิ้น	จำนวน	2,881,765,162.22	บาท
หนี้สินทั้งสิ้น	จำนวน	1,170,612,545.97	บาท
ทุนเรือนหุ้น	จำนวน	1,801,737,410.00	บาท
รายได้ทั้งสิ้น	จำนวน	155,506,243.18	บาท
รายจ่ายทั้งสิ้น	จำนวน	38,484,257.07	บาท
กำไรสุทธิประจำปี	จำนวน	117,021,986.11	บาท

(ร่าง)

## สหกรณ์ออมทรัพย์กระทรวงเกษตรและสหกรณ์ จำกัด

## งบฐานะการเงิน

ณ วันที่ 31 ธันวาคม 2568

สินทรัพย์	หมายเหตุ	ปี 2568	ปี 2567
		บาท	บาท
<b>สินทรัพย์หมุนเวียน</b>			
เงินสดและเงินฝากธนาคาร	2	45,210,707.09	45,256,509.89
เงินสดขาดบัญชี	3	5,316,596.55	5,316,596.55
หัก ค่าเผื่อเงินสดขาดบัญชี		(5,316,596.55)	(5,316,596.55)
เงินสดขาดบัญชี - สุทธิ		0.00	0.00
เงินฝากสหกรณ์อื่น	4	376,469,000.00	385,330,110.85
เงินลงทุนระยะสั้น	5	0.00	9,008,359.91
เงินให้กู้ยืมระยะสั้น - สุทธิ	6	271,353,798.08	285,600,512.20
ลูกหนี้ - สุทธิ	7	82,182,527.48	82,219,207.48
ดอกเบี้ยเงินให้กู้ค้างรับ	8	353,867.40	177,566.23
เงินรอเรียกคืน		10,712,508.96	84,443,768.83
หัก ค่าเผื่อหนี้สงสัยจะสูญ		(2,861,265.31)	(2,861,265.31)
		7,851,243.65	81,582,503.52
สินทรัพย์หมุนเวียนอื่น	9	11,812,660.43	8,938,083.43
<b>รวมสินทรัพย์หมุนเวียน</b>		<b>795,233,804.13</b>	<b>898,112,853.51</b>
<b>สินทรัพย์ไม่หมุนเวียน</b>			
เงินลงทุนระยะยาว	5	14,821,240.38	13,848,043.55
เงินให้กู้ยืมระยะยาว	6	2,067,537,263.67	2,040,919,283.02
เครื่องใช้สำนักงาน - สุทธิ	10	402,347.74	227,955.59
ทรัพย์สินจากการดำเนินงาน	11	3,800,000.00	3,800,000.00
หัก ค่าเผื่อมูลค่าสินทรัพย์ที่ลดลง		(400,000.00)	(400,000.00)
		3,400,000.00	3,400,000.00
สินทรัพย์ไม่มีตัวตน	12	370,506.30	179,165.75
<b>รวมสินทรัพย์ไม่หมุนเวียน</b>		<b>2,086,531,358.09</b>	<b>2,058,574,447.91</b>
<b>รวมสินทรัพย์</b>		<b>2,881,765,162.22</b>	<b>2,956,687,301.42</b>
<b>หนี้สินและทุนของสหกรณ์</b>			
<b>หนี้สินหมุนเวียน</b>			
เงินรับฝาก	13	1,163,617,573.53	1,246,910,134.21
หนี้สินหมุนเวียนอื่น	14	2,601,806.44	8,394,904.75
<b>รวมหนี้สินหมุนเวียน</b>		<b>1,166,219,379.97</b>	<b>1,255,305,038.96</b>

หนี้สินและทุนของสหกรณ์	หมายเหตุ	ปี 2568	ปี 2567
		บาท	บาท
<b>หนี้สินไม่หมุนเวียน</b>			
หนี้สินไม่หมุนเวียน	15	4,393,166.00	4,302,482.05
เจ้าหนี้ค่าสินทรัพย์		0.00	82,960.00
<b>รวมหนี้สินไม่หมุนเวียน</b>		<b>4,393,166.00</b>	<b>4,385,442.05</b>
<b>รวมหนี้สินทั้งสิ้น</b>		<b>1,170,612,545.97</b>	<b>1,259,690,481.01</b>
<b>ทุนของสหกรณ์</b>			
ทุนเรือนหุ้น		1,801,737,410.00	1,785,091,620.00
ทุนสะสมตามข้อบังคับ ระเบียบและอื่น ๆ	17	2,610,959.76	2,309,547.22
ทุนสำรอง			
ทุนสำรอง		13,890,548.39	0.00
หัก โอนไปขาดเขตขาดทุนสะสม		(13,890,548.39)	(0.00)
		0.00	0.00
ขาดทุนสะสม			
ยอดยกมา		(227,336,805.43)	(286,164,493.65)
หัก โอนทุนสำรองมาขาดเขตขาดทุนสะสม		13,890,548.39	0.00
หัก โอนกำไรสุทธิมาขาดเขตขาดทุนสะสม		58,510,993.06	55,374,074.86
หัก ส่วนต่างจากการคำนวณมูลค่าหุ้นสมาชิกที่ลาออก		3,228,517.42	3,453,613.36
		(151,706,746.56)	(227,336,805.43)
กำไรจากเงินลงทุนที่ยังไม่เกิดขึ้น		0.00	8,359.91
กำไรสุทธิรอการจัดสรร		0.00	81,550,023.86
กำไรสุทธิ		117,021,986.11	110,748,149.71
หัก โอนไปขาดเขตขาดทุนสะสม		(58,510,993.06)	(55,374,074.86)
		58,510,993.05	55,374,074.85
<b>รวมทุนของสหกรณ์</b>		<b>1,711,152,616.25</b>	<b>1,696,996,820.41</b>
<b>รวมหนี้สินและทุนของสหกรณ์</b>		<b>2,881,765,162.22</b>	<b>2,956,687,301.42</b>

หมายเหตุประกอบงบการเงินเป็นส่วนหนึ่งของงบการเงินนี้

(นายอานติ วิเศษรจนา)  
ประธานกรรมการ

(นางสุรีย์รัตน์ อามฤคขจร)  
เลขานุการ

วันที่ 29 เมษายน 2569

สหกรณ์ออมทรัพย์กระทรวงเกษตรและสหกรณ์ จำกัด

งบกำไรขาดทุน

สำหรับปีสิ้นสุดวันที่ 31 ธันวาคม 2568

	ปี 2568		ปี 2567	
	บาท	%	บาท	%
<b>รายได้ดอกเบี้ยและผลตอบแทนจากเงินลงทุน</b>				
ดอกเบี้ยรับจากเงินให้กู้	142,305,954.78	92.44	142,750,836.42	93.00
ดอกเบี้ยรับจากเงินฝากธนาคาร	72,854.52	0.05	122,882.48	0.08
ดอกเบี้ยรับจากเงินฝากสหกรณ์อื่น	10,423,455.48	6.77	10,292,044.64	6.71
ผลตอบแทนจากเงินลงทุน	1,147,848.92	0.74	321,994.76	0.21
รวมรายได้ดอกเบี้ยและผลตอบแทนจากเงินลงทุน	<u>153,950,113.70</u>	<u>100.00</u>	<u>153,487,758.30</u>	<u>100.00</u>
<b>ค่าใช้จ่ายดอกเบี้ยและเงินลงทุน</b>				
ดอกเบี้ยจ่ายเงินรับฝาก	26,685,662.18	17.33	31,906,155.82	20.79
รวมค่าใช้จ่ายดอกเบี้ยและเงินลงทุน	<u>26,685,662.18</u>	<u>17.33</u>	<u>31,906,155.82</u>	<u>20.79</u>
<b>หัก หนี้สงสัยจะสูญลูกหนี้เงินกู้</b>	990,855.90	0.64	1,909,366.83	1.24
<b>รายได้ดอกเบี้ยและผลตอบแทนจากเงินลงทุนสุทธิ</b>	<u>126,273,595.62</u>	<u>82.03</u>	<u>119,672,235.65</u>	<u>77.97</u>
<b>บวก รายได้อื่น</b>				
ค่าธรรมเนียมแรกเข้า	800.00	0.00	1,100.00	0.00
รายได้ค่าธรรมเนียมจากการถอนเงินฝาก	3,700.00	0.00	6,900.00	0.00
รายได้ค่าดำเนินการ (บมจ. ทิพยประกันชีวิต)	1,543,674.00	1.00	2,460,946.00	1.60
รายได้ค่าดำเนินการ (บ.ทรูมูฟ)	5,201.94	0.00	0.00	0.00
รายได้ค่าธรรมเนียมเงินยืมสวัสดิการรักษายาบาล	100.00	0.00	0.00	0.00
รายได้ค่าปรับ	0.00	0.00	894.00	0.00
รายได้เบ็ดเตล็ด	2,653.54	0.00	1,400.01	0.00
รวมรายได้อื่น	<u>1,556,129.48</u>	<u>1.01</u>	<u>2,471,240.01</u>	<u>1.61</u>
<b>หัก ค่าใช้จ่ายในการดำเนินงาน</b>				
<b>ค่าใช้จ่ายเกี่ยวกับเจ้าหน้าที่</b>				
เงินเดือน	4,355,601.81	2.83	3,671,979.58	2.39
ค่าเบี้ยเลี้ยงพาหนะ - เจ้าหน้าที่	34,198.00	0.02	11,648.00	0.01
ค่าบำเหน็จเจ้าหน้าที่	13,987.95	0.01	0.00	0.00
เงินชดเชย	76,696.00	0.05	72,444.00	0.05
ค่าล่วงเวลา	419,777.00	0.27	283,990.00	0.19

	ปี 2568		ปี 2567	
	บาท	%	บาท	%
ค่าตอบแทนการปฏิบัติงาน	27,239.00	0.02	29,479.00	0.02
ค่าเครื่องแบบปฏิบัติงาน	38,400.00	0.02	0.00	0.00
เงินสมทบกองทุนประกันสังคม	120,100.00	0.08	98,689.00	0.06
<b>รวมค่าใช้จ่ายเกี่ยวกับเจ้าหน้าที่</b>	<b>5,085,999.76</b>	<b>3.30</b>	<b>4,168,229.58</b>	<b>2.70</b>
<b>ค่าใช้จ่ายเกี่ยวกับที่ดิน อาคารและอุปกรณ์</b>				
ค่าเสื่อมราคาอุปกรณ์สำนักงานและคอมพิวเตอร์	119,285.04	0.08	78,183.29	0.05
ค่าตัดจ่ายสิทธิการใช้ซอฟต์แวร์	61,959.45	0.04	60,000.00	0.04
ค่าซ่อมแซมครุภัณฑ์และค่าบำรุงรักษาสินทรัพย์	5,136.00	0.00	7,000.00	0.00
ค่าซื้อสิทธิการใช้งานโปรแกรมสื่อสาร Zoom Meeting	5,055.47	0.00	6,313.00	0.00
ค่าเช่าพื้นที่โฮสติ้ง	10,000.00	0.01	10,000.00	0.01
ค่าปรับปรุงสำนักงานสหกรณ์	108,280.00	0.07	0.00	0.00
ค่าใช้จ่ายพัฒนาระบบสารสนเทศของสหกรณ์	0.00	0.00	60,000.00	0.04
<b>รวมค่าใช้จ่ายเกี่ยวกับที่ดิน อาคารและอุปกรณ์</b>	<b>309,715.96</b>	<b>0.20</b>	<b>221,496.29</b>	<b>0.14</b>
<b>ค่าใช้จ่ายเกี่ยวกับสมาชิก</b>				
เงินสงเคราะห์สมาชิกผู้ถึงแก่กรรม	2,280,000.00	1.48	2,710,000.00	1.77
เงินช่วยเหลือสมาชิกผู้ประสบภัยพิบัติ	530,850.00	0.35	228,000.00	0.15
เงินช่วยเหลือสมาชิกผู้ถึงแก่กรรม	220,000.00	0.14	230,000.00	0.15
ค่าใช้จ่ายโครงการฝึกอบรมวิชาชีพสำหรับสมาชิก	19,880.00	0.01	0.00	0.00
เงินช่วยเหลือดอกเบี้ยสมาชิกผู้ค้าประกัน	386,861.09	0.25	268,451.26	0.17
<b>รวมค่าใช้จ่ายเกี่ยวกับสมาชิก</b>	<b>3,437,591.09</b>	<b>2.23</b>	<b>3,436,451.26</b>	<b>2.07</b>
<b>ค่าใช้จ่ายดำเนินงานอื่น</b>				
ค่าเบี้ยประชุมกรรมการ	639,500.00	0.42	643,500.00	0.42
ค่าใช้จ่ายในวันประชุมใหญ่	678,249.00	0.44	895,292.52	0.58
ค่ารับรอง	37,339.00	0.02	36,899.00	0.02
ค่าเครื่องเขียนแบบพิมพ์	240,343.18	0.16	207,624.29	0.14
ค่าวัสดุสำนักงานและวัสดุสิ้นเปลืองใช้ไป	20,221.40	0.01	12,862.00	0.01
ค่าตอบแทนผู้เก็บเงินและผู้ช่วยงานสหกรณ์	179,725.00	0.12	100,050.00	0.07
ค่าสมัครสมาชิก	1,000.00	0.00	0.00	0.00
ค่าโทรศัพท์	22,828.12	0.01	25,727.90	0.02
ค่าไปรษณีย์	132,029.00	0.09	81,195.00	0.05
ค่าธรรมเนียมธนาคาร	15,851.00	0.01	11,862.00	0.01

	ปี 2568		ปี 2567	
	บาท	%	บาท	%
ค่าตรวจสอบกิจการ	84,000.00	0.06	65,000.00	0.04
ค่าน้ำดื่ม	8,055.00	0.01	7,650.00	0.00
ค่าถ่ายเอกสาร	81,050.32	0.05	60,147.30	0.04
ค่าน้ำประปา	1,655.42	0.00	1,573.32	0.00
ค่าไฟฟ้า	98,857.89	0.06	165,555.16	0.11
ค่าเบี้ยเลี้ยงพาหนะ-กรรมการ	11,140.00	0.01	16,990.00	0.01
ค่าเบี้ยเลี้ยงพาหนะ-ที่ปรึกษา	0.00	0.00	4,200.00	0.00
เงินกองทุนทดแทน	3,039.00	0.00	3,079.00	0.00
ค่าใช้จ่ายดำเนินการคดี	10,543.00	0.01	165,193.00	0.11
ค่าใช้จ่ายในการสแกนเอกสารเก็บ	59,423.52	0.04	0.00	0.00
ค่าใช้จ่ายเกี่ยวกับทรัพย์สินจากการดำเนินคดี	4,150.00	0.00	63,417.00	0.04
ค่าอินเทอร์เน็ต	8,209.66	0.01	9,737.00	0.01
ค่าทำความสะอาดสำนักงาน	64,500.00	0.04	60,000.00	0.04
ค่าตอบแทนผู้ช่วยงานสหกรณ์ทั่วไป	0.00	0.00	14,440.00	0.01
ค่าใช้จ่ายทำบุญสำนักงานใหม่	17,266.68	0.01	0.00	0.00
ค่าเบี้ยปรับเงินเพิ่ม	0.00	0.00	213.50	0.00
ค่าใช้จ่ายศูนย์ประสานงานดำเนินคดี	0.00	0.00	12,114.00	0.01
ค่าเสียหายจากการตีราคาสินทรัพย์ลดลง	0.00	0.00	400,000.00	0.26
ข้อผิดพลาดทางบัญชี	(465,659.44)	(0.30)	486,833.03	0.00
หนี้สงสัยจะสูญ-ลูกหนี้เงินให้กู้ตลาดเคลื่อน	5,935.90	0.00	0.00	0.00
ขาดทุนจากการตัดจำหน่ายทรัพย์สิน	29.00	0.00	0.00	0.00
ค่าใช้จ่ายเบ็ดเตล็ด	15,150.53	0.01	17,993.80	0.01
<b>รวมค่าใช้จ่ายในการดำเนินงานอื่น</b>	<b>1,974,432.18</b>	<b>1.28</b>	<b>3,569,148.82</b>	<b>2.33</b>
<b>รวมค่าใช้จ่ายทั้งสิ้น</b>	<b>10,807,738.99</b>	<b>7.02</b>	<b>11,395,325.95</b>	<b>7.42</b>
<b>กำไรสุทธิ</b>	<b>117,021,986.11</b>	<b>76.01</b>	<b>110,748,149.71</b>	<b>72.15</b>

สหกรณ์ออมทรัพย์กระทรวงเกษตรและสหกรณ์ จำกัด

งบกระแสเงินสด

สำหรับปีสิ้นสุดวันที่ 31 ธันวาคม 2568

	<u>ปี 2568</u>	<u>ปี 2567</u>
	<u>บาท</u>	<u>บาท</u>
<b>กระแสเงินสดจากกิจกรรมดำเนินงาน</b>		
กำไร(ขาดทุน)สุทธิ	117,021,986.11	110,748,149.71
รายการปรับปรุงเพื่อกระทบยอดกำไรสุทธิ		
เป็นเงินสดสุทธิจากกิจกรรมดำเนินงาน		
ค่าเสื่อมราคาสินทรัพย์	103,930.92	78,183.29
ค่าดูแลโปรแกรมระบบบัญชี	0.00	0.00
ค่าตัดจ่ายสิทธิการใช้ซอฟต์แวร์	61,959.75	60,000.00
สำรองบำเหน็จเจ้าหน้าที่	13,987.95	0.00
สำรองเงินชดเชยเจ้าหน้าที่	76,696.00	72,444.00
ดอกเบี้ยเงินรับฝากค้างจ่าย	175.44	0.00
ดอกเบี้ยเงินให้กู้ค้างรับ	(459,366.16)	(177,566.23)
ดอกเบี้ยเงินฝากธนาคารค้างรับ	0.00	(208.62)
ดอกเบี้ยเงินฝากสหกรณ์อื่นค้างรับ	(1,270,520.56)	(592,260.28)
ดอกเบี้ยพันธบัตรค้างรับ	(14,465.75)	0.00
หนี้สงสัยจะสูญ-ลูกหนี้เงินกู้	711,178.39	1,909,366.83
หนี้สงสัยจะสูญ-ลูกหนี้เงินสดขาดบัญชี	0.00	0.00
หนี้สงสัยจะสูญ-เงินรอเรียกคืน	0.00	0.00
เครื่องเขียนแบบพิมพ์ใช้ไป	240,343.18	209,528.89
ค่าเช่าพื้นที่โฮสตติ้ง	8,333.33	8,333.33
ค่าโปรแกรมการสื่อสารจ่ายล่วงหน้า	(28,819.45)	0.00
ซอฟต์แวร์ระหว่างพัฒนา	44,700.00	0.00
ค่าปรับปรุงสำนักงานรอกการตัดบัญชี	(442,800.00)	0.00
ค่าตรวจสอบกิจการค้างจ่าย	7,000.00	0.00
เงินรับบริจาค-เพื่อสาธารณประโยชน์หรือประโยชน์ของสมาชิก	0.00	(1,000,000.00)
ค่าเสียหายจากมูลค่าสินทรัพย์ลดลง	0.00	400,000.00
เงินรับฝากตลาดเคลื่อน	0.00	86,765.03
เงินประกันเงินกู้รอนำส่งบริษัทประกันตลาดเคลื่อน	0.00	324.00
ค่าใช้จ่ายค้างจ่าย	0.00	59,888.87
กำไร(ขาดทุน)จากเงินลงทุนที่ยังไม่เกิดขึ้น	(8,359.91)	0.00
ลูกหนี้เงินกู้ตลาดเคลื่อน	(5,935.90)	0.00
ทุนเรือนหุ้นตลาดเคลื่อน	(1,000.00)	0.00
กำไรจากการดำเนินงานก่อนการเปลี่ยนแปลง	<u>116,059,023.34</u>	<u>111,862,948.82</u>

	<u>ปี 2568</u>	<u>ปี 2567</u>
	<u>บาท</u>	<u>บาท</u>
<b>ในสินทรัพย์และหนี้สินดำเนินงาน</b>		
<b>สินทรัพย์ดำเนินงาน</b>		
เงินสดจ่ายลูกหนี้เงินกู้ฉุกเฉิน	(234,321,763.00)	(221,331,030.82)
เงินสดรับจากลูกหนี้เงินกู้ฉุกเฉิน	229,951,852.13	210,923,276.56
เงินสดจ่ายลูกหนี้เงินกู้สามัญ	(1,573,504,201.09)	(1,589,539,636.99)
เงินสดรับจากลูกหนี้เงินกู้สามัญ	1,553,225,286.69	1,554,466,175.60
เงินสดจ่ายลูกหนี้เงินกู้พิเศษ	(8,198,000.00)	0.00
เงินสดรับจากลูกหนี้เงินกู้พิเศษ	284,702.84	1,752,583.36
เงินสดรับจากลูกหนี้เงินกู้สหกรณ์อื่น	19,200,000.00	19,200,000.00
เงินสดจ่ายเงินยืมสวัสดิการรักษายาบาล	(20,000.00)	0.00
เงินสดรับเงินยืมสวัสดิการรักษายาบาล	6,680.00	0.00
เงินสดรับจากลูกหนี้เงินสดขาดบัญชี	50,000.00	7,703,423.54
เงินสดจ่ายจากลูกหนี้ตัวแทนหักเงินส่ง	(413,026,196.90)	(490,833,535.32)
เงินสดรับจากลูกหนี้ตัวแทนหักเงินส่ง	413,026,196.90	490,833,535.32
เงินสดจ่ายจากลูกหนี้เงินยืมตรง	(230,000.00)	(262,000.00)
เงินสดรับจากลูกหนี้เงินยืมตรง	230,000.00	262,000.00
เงินสดรับจากดอกเบี้ยเงินให้กู้ค้างรับ	177,566.23	164,574.72
เงินสดรับจากดอกเบี้ยเงินฝากสหกรณ์อื่นค้างรับ	592,260.28	54,178.09
เงินสดรับจากดอกเบี้ยเงินฝากธนาคารค้างรับ	208.62	0.00
เงินสดจ่ายซื้อวัสดุสำนักงาน	(229,463.32)	(200,641.45)
เงินสดจ่ายค่าเช่าพื้นที่โฮสตั้งจ่ายล่วงหน้า	(8,273.97)	(8,333.33)
ค่าปรับปรุงสำนักงานรอดัตบัญชี	23,133.70	0.00
เงินสดรับเงินตรงดำเนินคดี	0.00	14,900.00
เงินสดจ่ายทุนแก้อกุลสมาชิกอาวุโสรอเรียกคืน	(2,055,000.00)	(1,460,000.00)
เงินสดรับทุนแก้อกุลสมาชิกอาวุโสรอเรียกคืน	315,000.00	0.00
เงินสดจ่ายเงินรอเรียกคืน	(81,834,125.11)	(81,582,503.52)
เงินสดรับจากเงินรอเรียกคืน	155,790,983.42	500.00
เงินสดจ่ายทรัพย์สินจากการดำเนินคดี	0.00	(3,800,000.00)
เงินสดรับจากทรัพย์สินจากการดำเนินคดี	0.00	0.00

	<u>ปี 2568</u>	<u>ปี 2567</u>
	<u>บาท</u>	<u>บาท</u>
<b>หนี้สินดำเนินงาน</b>		
เงินสดรับเงินรอจ่ายคืน	4,975,949.40	2,131,443.35
เงินสดจ่ายเงินรอจ่ายคืน	(4,988,358.60)	(2,072,624.79)
เงินสดรับเงินรอตรวจสอบ	17,148.87	7,900.00
เงินสดจ่ายเงินรอตรวจสอบ	(14,133.87)	0.00
เงินสดรับเงินชำระหนี้และลูกหนี้ตัวแทนรอยืนยัน	172,208,513.54	560,881,520.15
เงินสดจ่ายเงินชำระหนี้และลูกหนี้ตัวแทนรอยืนยัน	(171,732,356.36)	(560,750,496.44)
เงินสดรับเงินประกันสังคมรอนำส่ง	212,889.00	90,000.00
เงินสดจ่ายเงินประกันสังคมรอนำส่ง	(202,189.00)	(90,000.00)
เงินสดรับเงินรอจ่ายคืนค่าหุ้น	0.00	267,300.00
เงินสดจ่ายเงินรอจ่ายคืนค่าหุ้น	(5,888,100.00)	(18,593,066.64)
เงินสดจ่ายค่าตรวจสอบกิจการค้างจ่าย	0.00	0.00
เงินสดรับภาษีหัก ณ ที่จ่าย	32,010.00	30,950.00
เงินสดจ่ายภาษีหัก ณ ที่จ่าย	(29,280.00)	(32,890.00)
เงินสดรับเงินประกันเงินกู้รอนำส่ง	15,958,430.00	19,262,161.68
เงินสดจ่ายเงินประกันเงินกู้รอนำส่ง	(15,913,341.00)	(19,203,757.68)
เงินสดรับเงินฝากประกันอุบัติเหตุรอนำส่ง	249,690.00	329,196.00
เงินสดจ่ายเงินฝากประกันอุบัติเหตุรอนำส่ง	(277,830.00)	(338,751.00)
เงินสดรับเงินรอจ่ายคืนค่าสินไหมทดแทน	7,500,795.00	1,108,307.08
เงินสดจ่ายเงินรอจ่ายคืนค่าสินไหมทดแทน	(7,500,795.00)	(1,108,307.08)
เงินสดจ่ายค่าใช้จ่ายค้างจ่าย	(59,888.87)	0.00
เงินสดรับค่าใช้จ่ายค้างจ่าย	81,355.29	0.00
เจ้าหนี้ค่าสินทรัพย์	(82,960.00)	82,960.00
<b>เงินสดสุทธิได้มา (ใช้ไป) จากกิจกรรมดำเนินงาน</b>	<u>170,053,419.16</u>	<u>(9,777,740.79)</u>
<b>กระแสเงินสดจากกิจกรรมลงทุน</b>		
เงินสดจ่ายซื้อเครื่องใช้สำนักงาน	(293,706.20)	(190,709.00)
เงินสดจ่ายซื้อกองทุนเปิดกรุงไทยตราสารตลาดเงินภาครัฐ	(67,646,088.97)	(9,000,000.00)
เงินสดรับกองทุนเปิดกรุงไทยตราสารตลาดเงินภาครัฐ	76,654,448.88	0.00
เงินสดจ่ายซื้อพันธบัตรธนาคารแห่งประเทศไทย	0.00	(5,052,533.55)
เงินสดจ่ายซื้อหุ้นชุมนุมสหกรณ์กรุงเทพ จำกัด	(1,000,000.00)	0.00
เงินสดจ่ายซื้อหุ้นชุมนุมสหกรณ์แห่งประเทศไทย จำกัด	0.00	(2,195,500.00)
เงินสดจ่ายค่าโปรแกรมระหว่างพัฒนา	0.00	(44,700.00)
เงินสดจ่ายซื้อสิทธิการใช้โปรแกรมระบบบริหารงาน	(298,044.70)	0.00
<b>เงินสดสุทธิได้มา (ใช้ไป) จากกิจกรรมลงทุน</b>	<u>7,416,609.01</u>	<u>(16,483,442.55)</u>

	<u>ปี 2568</u>	<u>ปี 2567</u>
	<u>บาท</u>	<u>บาท</u>
<b>กระแสเงินสดจากกิจกรรมจัดหาเงิน</b>		
เงินสดรับจากเงินรับฝากออมทรัพย์	1,147,495.93	1,607,459.05
เงินสดจ่ายคืนเงินรับฝากออมทรัพย์	(1,171,087.97)	(1,631,815.56)
เงินสดรับจากเงินรับฝากออมทรัพย์พิเศษ	122,895,646.64	148,771,506.51
เงินสดจ่ายคืนเงินรับฝากออมทรัพย์พิเศษ	(206,366,115.28)	(246,383,381.37)
เงินสดรับจากเงินรับฝากทวีทรัพย์	201,500.00	0.00
เงินสดจ่ายค่าบำรุงสันนิบาตสหกรณ์ฯ	(60,000.00)	0.00
เงินสดจ่ายจากเงินปันผลค้างจ่าย	(103,371,091.21)	(65.32)
เงินสดรับจากเงินปันผลค้างจ่าย	65.32	0.00
เงินสดจ่ายจากเงินเฉลี่ยคืนค้างจ่าย	(18,895,280.06)	0.00
เงินสดจ่ายโบนัสกรรมการและเจ้าหน้าที่	(550,000.00)	0.00
เงินสดรับจากทุนเรือนหุ้น	73,532,870.00	84,031,820.00
เงินสดจ่ายคืนทุนเรือนหุ้น	(56,887,080.00)	(18,063,550.00)
ส่วนต่างจากการคำนวณมูลค่าทุนเรือนหุ้น	3,228,517.42	0.00
เงินสดรับทุนสำรอง	0.00	0.00
เงินสดจ่ายคืนทุนสำรอง	0.00	0.00
เงินสดจ่ายทุนสวัสดิการฯ	(19,000.00)	0.00
เงินสดจ่ายทุนสาธารณประโยชน์	(12,000.00)	0.00
เงินสดจ่ายทุนเพื่อพัฒนากิจการสหกรณ์	(21,800.00)	(155,000.00)
เงินสดจ่ายทุนช่วยเหลือลูกหนี้รับภาระแทนผู้กู้ฯ	0.00	0.00
<b>เงินสดสุทธิได้มา(ใช้ไป)จากกิจกรรมจัดหาเงิน</b>	<u>(186,347,359.21)</u>	<u>(31,823,026.69)</u>
<b>เงินสดสุทธิเพิ่มขึ้น(ลดลง)</b>	<u>(8,877,331.04)</u>	<u>(58,084,210.03)</u>
เงินสด ณ วันต้นปี	430,586,620.74	488,670,830.77
เงินสด ณ วันสิ้นปี	<u>421,709,289.70</u>	<u>430,586,620.74</u>

สหกรณ์ออมทรัพย์กระทรวงเกษตรและสหกรณ์ จำกัด

หมายเหตุประกอบงบการเงิน

สำหรับปีสิ้นสุดวันที่ 31 ธันวาคม 2568

1. สรุปนโยบายการบัญชีที่สำคัญ

- สหกรณ์บันทึกบัญชีโดยใช้เกณฑ์คงค้าง
- สหกรณ์รับรู้รายได้ดอกเบี้ยตามเกณฑ์สัดส่วนของเวลา ส่วนจำนวนรายได้จะเท่ากับอัตราดอกเบี้ยคูณด้วยจำนวนเงินต้นที่ค้างชำระตามระยะเวลาที่กู้ยืม
- สหกรณ์ระงับการรับรู้รายได้ที่เกิดจากดอกเบี้ยเงินให้กู้ของลูกหนี้ที่ไม่ก่อให้เกิดรายได้ จำนวน 13 ราย ตามเกณฑ์คงค้างเพิ่มขึ้นจำนวน 105,687.80 บาท ซึ่งหากสหกรณ์รับรู้ดอกเบี้ยเงินให้กู้ของลูกหนี้ดังกล่าวแล้ว จะทำให้สหกรณ์มีผลกำไรสุทธิประจำปีจำนวน 117,127,673.91 บาท
- สหกรณ์ตั้งค่าเผื่อนี้สงสัยจะสูญตามประกาศนายทะเบียนสหกรณ์ เรื่อง การประมาณการหนี้สงสัยจะสูญสำหรับสหกรณ์ออมทรัพย์และสหกรณ์เครดิตยูเนียนที่เรียกเก็บเงินงวดชำระหนี้จากสมาชิก โดยการหักเงินได้ ณ ที่จ่าย พ.ศ. 2567 และระเบียบกรมตรวจบัญชีสหกรณ์ว่าด้วยการบัญชีของสหกรณ์และกลุ่มเกษตรกร พ.ศ. 2563
- ในปี 2565 สหกรณ์ตั้งค่าเผื่อนี้สงสัยจะสูญลูกหนี้เงินสดขาดบัญชี ตามหนังสือกรมตรวจบัญชีสหกรณ์ ที่ กษ 0404/86 ลงวันที่ 21 เมษายน 2566 โดยให้สหกรณ์นำมูลค่าทรัพย์สินที่ได้จากการยึดทรัพย์จากคดีฟ้องเงิน โดยสำนักงานป้องกันและปราบปรามการฟอกเงิน ประเมินราคามูลค่าทรัพย์สินที่ได้จากการยึดทรัพย์มาก่อนประมาณการค่าเผื่อนี้สงสัยจะสูญส่วนที่เหลือประมาณการค่าเผื่อนี้สงสัยจะสูญเต็มจำนวน
- สหกรณ์ตั้งค่าเผื่อนี้สงสัยจะสูญเงินสดขาดบัญชี ตามระเบียบกรมตรวจบัญชีสหกรณ์ ว่าด้วยการบัญชีของสหกรณ์และกลุ่มเกษตรกร พ.ศ. 2563
- เงินลงทุนระยะสั้นที่เป็นเงินลงทุนในหลักทรัพย์ที่อยู่ในความต้องการของตลาด - หลักทรัพย์เพื่อขาย แสดงด้วยราคายุติธรรม ทั้งนี้สหกรณ์รับรู้การเปลี่ยนแปลงมูลค่าเงินลงทุนเป็นกำไร (ขาดทุน) ที่ยังไม่เกิดขึ้น โดยแสดงแยกต่างหากในส่วนทุนของสหกรณ์ และจะรับรู้เป็นรายได้เมื่อสหกรณ์จำหน่ายเงินลงทุนนั้น
- เงินลงทุนระยะยาวที่เป็นเงินลงทุนในหลักทรัพย์ที่อยู่ในความต้องการของตลาดที่จะถือจนครบกำหนด แสดงด้วยราคาทุนตัดจำหน่าย เงินลงทุนระยะยาวที่เป็นเงินลงทุนในหลักทรัพย์ที่ไม่อยู่ในความต้องการของตลาด แสดงด้วยราคาทุน
- สหกรณ์ตีราคาวัสดุคงเหลือ/ของใช้สิ้นเปลืองตามราคาทุน
- ค่าเสื่อมราคาเครื่องใช้สำนักงาน คำนวณโดยวิธีเส้นตรงในอัตราที่กำหนดไว้ในระเบียบนายทะเบียนสหกรณ์
- สิทธิการใช้ซอฟต์แวร์ตัดจ่ายตามระยะเวลาของอายุการใช้งาน
- ค่าซ่อมบำรุง ค่าซ่อมแซม รวมทั้งการซื้อมาเปลี่ยนแทนสำหรับสินทรัพย์รายย่อย ๆ ถือเป็นค่าใช้จ่ายหักจากรายได้
- เงินสดในงบกระแสเงินสด หมายถึง เงินสดในมือ เงินฝากธนาคารทุกประเภท และเงินฝากสหกรณ์ทุกประเภท

2. **เงินสดและเงินฝากธนาคาร** ประกอบด้วย

	<u>ปี 2568</u>	<u>ปี 2567</u>
	<u>บาท</u>	<u>บาท</u>
เงินสด	0.00	0.00
เงินฝากธนาคาร		
กระแสรายวัน ธ.กรุงเทพ	4,000.00	4,000.00
ออมทรัพย์ ธ.กรุงเทพ	45,206,707.09	45,020,426.09
ออมทรัพย์ ชกส.(เงินรางวัลสลาก)	0.00	232,083.80
รวมเงินสดและเงินฝากธนาคาร	<u>45,210,707.09</u>	<u>45,256,509.89</u>

3. **เงินสดขาดบัญชี**

- ปี 2565 คณะกรรมการดำเนินการสหกรณ์ตรวจพบว่าเจ้าหน้าที่การเงินและผู้จัดการสหกรณ์ร่วมกันยกเบิกเงินสดจากบัญชีเงินฝากของสมาชิกตามหลักฐานที่ตรวจสอบแล้ว 119 ราย จำนวนเงิน 642,756,369.38 บาท ตามมติที่ประชุมคณะกรรมการดำเนินการสหกรณ์ชุดที่ 50 ครั้งที่ 4/2565 วันที่ 3 เมษายน 2565 ให้ดำเนินการแจ้งความดำเนินคดีตามกฎหมาย โดยสหกรณ์ได้ดำเนินการแจ้งความดำเนินคดีที่สถานีตำรวจนครบาลนางเลิ้งในความเสียหายที่เกิดกับสมาชิก จำนวน 118 ราย เป็นจำนวนเงิน 636,920,217.96 บาท ในจำนวนนี้ 5 รายได้ขอยื่นเอกสารเพิ่มเติม ซึ่งทำให้มีผลเสียหายเพิ่มขึ้นจำนวน 519,554.87 บาท และพบความเสียหายเพิ่มเติมจากสมาชิกจำนวน 1 ราย เป็นจำนวนเงิน 5,316,596.55 บาท สหกรณ์ฯ ได้ดำเนินการแจ้งความดำเนินคดีเพิ่มเติมที่สถานีตำรวจนครบาลนางเลิ้งไว้แล้ว เมื่อวันที่ 7 สิงหาคม 2566 ณ วันที่ 31 ธันวาคม 2568 สหกรณ์มีเงินสดขาดบัญชีคงเหลือจำนวน 5,316,596.55 บาท
- สหกรณ์ตั้งค่าเผื่อเงินสดขาดบัญชี เพิ่มขึ้นตั้งแต่ปี 2566 เป็นเงิน 5,316,596.55 บาท

4. **เงินฝากสหกรณ์อื่น** ประกอบด้วย

	<u>ปี 2568</u>	<u>ปี 2567</u>
	<u>บาท</u>	<u>บาท</u>
สหกรณ์ออมทรัพย์สโมสรรถไฟ จำกัด	16,469,000.00	17,710,000.00
สหกรณ์ออมทรัพย์ ชกส. จำกัด ออมทรัพย์	0.00	42,375,473.45
สหกรณ์ออมทรัพย์ ชกส. จำกัด ออมทรัพย์พิเศษ 67-01-00071-1	0.00	44,110.90
สหกรณ์ออมทรัพย์ ชกส. จำกัด ออมทรัพย์พิเศษ 94-01-00098-8	0.00	200,526.50
ชุมนุมสหกรณ์ออมทรัพย์แห่งประเทศไทย จำกัด	320,000,000.00	325,000,000.00
สหกรณ์ออมทรัพย์โรงพยาบาลตำรวจ จำกัด	20,000,000.00	0.00
สหกรณ์ออมทรัพย์วชิรพยาบาล จำกัด	20,000,000.00	0.00
รวมเงินฝากสหกรณ์อื่น	<u>376,469,000.00</u>	<u>385,330,110.85</u>

- ณ วันที่ 31 ธันวาคม 2568 สหกรณ์มีเงินฝากสหกรณ์ออมทรัพย์สโมสรรถไฟ จำกัด คงเหลือ จำนวน 16,469,000.00 บาท ตามมติคณะกรรมการดำเนินการ ชุดที่ 46 ครั้งที่ 12/2561 เมื่อวันที่ 24 ธันวาคม 2561 ให้คงยอดเงินฝากที่ยังไม่ครบกำหนดไว้กับสหกรณ์ดังกล่าว สหกรณ์ไม่ตั้งค่าเผื่อนี้สงสัยจะสูญเนื่องจากการจัดทำบันทึกข้อตกลงสงฆ์ระหนี้ (MOU) เมื่อวันที่ 17 มีนาคม 2564 โดยข้อตกลงกำหนดให้สหกรณ์ออมทรัพย์สโมสรรถไฟ จำกัด ในฐานะ "ลูกหนี้" จ่ายคืนเงินฝากให้กับสหกรณ์ออมทรัพย์กระทรวงเกษตรและสหกรณ์ จำกัด ในฐานะ "เจ้าหนี้" โดยตกลงชำระคืนเงินฝากพร้อมดอกเบี้ย เป็นรายงวดเดือนทุกเดือนตั้งแต่เดือน มีนาคม 2564 ถึง สิงหาคม 2574 ดังนี้

1. เดือนมีนาคม 2564 - ธันวาคม 2565 ชำระคืนเงินต้นอย่างน้อยเดือนละ 185,000.00 บาท พร้อมดอกเบี้ยในอัตราร้อยละ 2 ต่อปี
2. เดือนมกราคม 2566 - ธันวาคม 2567 ชำระคืนเงินต้นอย่างน้อยเดือนละ 190,000.00 บาท พร้อม ดอกเบี้ยในอัตราร้อยละ 2 ต่อปี
3. เดือนมกราคม 2568 เป็นต้นไป ชำระคืนเงินต้นอย่างน้อยเดือนละ 223,000.00 บาท ยกเว้นเดือนสุดท้ายชำระตามจำนวนเงินต้นคงเหลือพร้อมดอกเบี้ยในอัตราร้อยละ 2 ต่อปี

ในระหว่างปี สอ.สโมสรรถไฟ จำกัด ได้มีหนังสือ ที่ สอ.สรฟ. 101/2568 ลงวันที่ 6 กุมภาพันธ์ 2568 เรื่องขอความอนุเคราะห์ปรับแก้ไขบันทึกข้อตกลงการชำระคืนเงินฝาก โดยขอจ่ายคืนในอัตราเดิมที่ร้อยละ 0.85 ต่อมาเมื่อวันที่ 27 กุมภาพันธ์ 2568 ได้มีหนังสือ ด่วนที่สุด ที่ สอ.สรฟ. เรื่อง ขอขอลงการจ่ายคืนเงินฝาก ซึ่ง สอ.กษ ได้มีหนังสือ ด่วนที่สุด ที่ สอ.กษ. 1391/2568 ลงวันที่ 7 มีนาคม 2568 เรื่อง ขอบปฏิเสธคำขอของ สหกรณ์ออมทรัพย์สโมสรรถไฟ จำกัด ต่อมาเมื่อวันที่ 12 มีนาคม 2568 สันนิบาตสหกรณ์แห่งประเทศไทยได้เชิญเจ้าหน้าที่ทั้ง 13 แห่งหารือแนวทางการแก้ไขปัญหาและการชำระหนี้ของสหกรณ์ออมทรัพย์สโมสรรถไฟ จำกัด โดยจัดทำบันทึกข้อตกลงส่งชำระหนี้ (MOU) ฉบับลงวันที่ 28 พฤษภาคม 2568

- เมื่อวันที่ 28 พฤษภาคม 2568 สหกรณ์ออมทรัพย์กระทรวงเกษตรและสหกรณ์ จำกัด ได้ลงนามบันทึกข้อตกลงการชำระคืนเงินฝากกับสหกรณ์ออมทรัพย์สโมสรรถไฟ จำกัด ให้ชำระคืนเงินฝากเป็นรายงวดเดือนติดต่อกันทุกเดือนและให้แล้วเสร็จภายใน 135 งวด นับแต่เดือนมิถุนายน 2568 จนถึงเดือนสิงหาคม 2579 โดยชำระงวดแรกภายในวันที่ 30 มิถุนายน 2568 ส่วนงวดเดือนต่อ ๆ ไป ชำระภายในเดือนต่อไป ชำระภายในวันสิ้นเดือนของแต่ละเดือน ดังนี้

- 1) เดือนมิถุนายน 2568 - พฤศจิกายน 2568 ชำระคืนเงินต้นค้างชำระตามบันทึกข้อตกลงเดิมตั้งแต่เดือนมกราคม 2568-พฤษภาคม 2568 และเงินต้นงวดปัจจุบัน ตามลำดับ อย่างน้อยเดือนละ 150,143.00 บาท (เว้นแต่เดือนธันวาคม 2568 ชำระอย่างน้อย 150,142.00 บาท พร้อมดอกเบี้ยในอัตราร้อยละ 2 ต่อปีของต้นเงินคงเหลือนับแต่วันที่ 1 มกราคม 2568
  - 2) เดือนมกราคม 2569 - ธันวาคม 2569 ชำระคืนเงินต้นอย่างน้อยเดือนละ 115,000.00 บาท พร้อมดอกเบี้ยในอัตราร้อยละ 2 ต่อปี ของต้นเงินคงเหลือ
- ทั้งนี้ ระหว่างปี 2568 สหกรณ์ได้รับชำระคืนเงินรับฝาก จำนวน 1,241,000.00 บาท และดอกเบี้ย จำนวน 345,432.78 บาท เป็นไปตามข้อตกลงที่กำหนด

5. **เงินลงทุน** ประกอบด้วย

	ปี 2568		ปี 2567	
	บาท	บาท	บาท	บาท
	ราคายุติธรรม	ราคาทุน/ราคาทุนตัดจำหน่าย	ราคายุติธรรม	ราคาทุน/ราคาทุนตัดจำหน่าย
<b>เงินลงทุนระยะสั้น</b>				
<b>เงินลงทุนที่อยู่ในความต้องการของตลาด</b>				
กองทุนเปิดกรุงไทยตราสารตลาดเงินภาครัฐ	0.00	0.00	9,008,359.91	9,000,000.00
รวม	0.00	0.00	0.00	9,000,000.00
<b>หัก</b> ค่าเผื่อการปรับมูลค่าเงินลงทุน	0.00	0.00	0.00	8,359.91
รวมเงินลงทุนระยะสั้น	0.00	0.00	9,008,359.91	9,008,359.91
<b>เงินลงทุนระยะยาว</b>				
<b>เงินลงทุนที่อยู่ในความต้องการของตลาด</b>				
พันธบัตรธนาคารแห่งประเทศไทย		5,025,730.38		5,052,533.55
รวม		5,025,730.38		5,052,533.55

5. **เงินลงทุน** ประกอบด้วย (ต่อ)

	ปี 2568		ปี 2567	
	บาท		บาท	
	ราคายุติธรรม	ราคาทุน/ราคาทุนตัดจำหน่าย	ราคายุติธรรม	ราคาทุน/ราคาทุนตัดจำหน่าย
<b>เงินลงทุนระยะยาว</b>				
<b>เงินลงทุนที่ไม่อยู่ในความต้องการของตลาด</b>				
หุ้นชุมนุมสหกรณ์ออมทรัพย์แห่งประเทศไทย จำกัด		8,595,500.00		8,595,500.00
หุ้นชุมนุมสหกรณ์กรุงเทพ จำกัด		1,000,000.00		0.00
หุ้นบริษัทสหประกันชีวิต จำกัด		200,010.00		200,010.00
รวม		9,795,510.00		8,795,510.00
รวมเงินลงทุนระยะยาว		14,821,240.38		13,848,043.55

1. ณ วันที่ 31 ธันวาคม 2568 การลงทุนของสหกรณ์เป็นไปตามมาตรา 62 แห่งพระราชบัญญัติสหกรณ์ พ.ศ. 2542 และประกาศของคณะกรรมการพัฒนาการสหกรณ์แห่งชาติ เรื่อง ข้อกำหนดการฝากหรือการลงทุนอย่างอื่นของสหกรณ์ พ.ศ.2563

2. หุ้นบริษัทสหประกันชีวิต จำกัด ณ วันที่ 31 ธันวาคม 2568 จำนวน 200,010.00 บาท บริษัทสหประกันชีวิต จำกัด ได้จดทะเบียนแปรสภาพเป็นบริษัทมหาชนจำกัด เมื่อวันที่ 5 สิงหาคม 2554 ตามพระราชบัญญัติประกันชีวิต (ฉบับปรับปรุงใหม่) พ.ศ. 2551 และพระราชบัญญัติประกันวินาศภัย (ฉบับปรับปรุงใหม่) พ.ศ. 2551 แต่ไม่ได้นำหุ้นเข้าจดทะเบียนในตลาดหลักทรัพย์ ดังนั้น หุ้นสามัญ บมจ.สหประกันชีวิต จัดเป็นเงินลงทุนที่ไม่อยู่ในความต้องการของตลาดแสดงด้วยราคาทุน

6. **เงินให้กู้ยืม - สุทธิ** ประกอบด้วย

	ปี 2568		ปี 2567	
	บาท		บาท	
	ระยะสั้น	ระยะยาว	ระยะสั้น	ระยะยาว
<b>เงินให้กู้ยืม - ปกติ</b>				
เงินให้กู้แก่สอ.กรมการบินพลเรือน	7,000,000.00	0.00	11,800,000.00	14,400,000.00
ลูกหนี้เงินกู้ฉุกเฉิน	39,125,936.71	60,388,980.78	35,823,498.19	53,878,995.43
ลูกหนี้เงินกู้สามัญ	166,900,801.27	1,816,792,475.49	168,632,105.66	1,799,370,284.01
ลูกหนี้เงินกู้สามัญ-หุ้นค้ำประกัน	17,749,881.86	75,102,284.18	18,700,212.59	75,876,004.91
ลูกหนี้เงินกู้สามัญ-ปันผลคืนสุข	912,603.41	0.00	8,806,900.00	0.00
ลูกหนี้เงินกู้สามัญ-ซื้อสิ่งอำนวยความสะดวก	212,851.08	963,878.92	0.00	0.00
ลูกหนี้เงินกู้สามัญ-สู้ภัยโควิด	69,853.94	3,332.45	6,858,404.82	125,781.43
ลูกหนี้เงินกู้สามัญ-พัฒนาคุณภาพชีวิต	33,649,837.04	106,399,071.40	30,179,149.41	96,982,886.93
ลูกหนี้ผู้ประกอบการ/ซื้อโทรศัพท์มือถือ	286,683.15	290,785.98	101,813.50	165,136.47
ลูกหนี้ที่ศึกษา	31,605.97	1,769.26	30,811.17	33,375.23
ลูกหนี้เงินกู้พิเศษ	534,835.43	7,594,685.21	129,404.87	86,818.61
รวมเงินให้กู้ยืม-ปกติ	266,474,889.86	2,067,537,263.67	281,062,300.21	2,040,919,283.02

6. เงินให้กู้ยืม - สุทธิ ประกอบด้วย (ต่อ)

	ปี 2568		ปี 2567	
	บาท		บาท	
	ระยะสั้น	ระยะยาว	ระยะสั้น	ระยะยาว
<b>เงินให้กู้ยืม - ไม่ก่อให้เกิดรายได้</b>				
ลูกหนี้เงินกู้ฉุกเฉิน	320,008.24	0.00	351,903.54	0.00
ลูกหนี้เงินกู้สามัญ	10,469,436.49	0.00	6,982,976.85	0.00
ลูกหนี้เงินกู้สามัญ-หุ้นค่าประกัน	0.00	0.00	2,431,267.99	0.00
ลูกหนี้เงินกู้สามัญ-ซื้อสิ่งอำนวยความสะดวก	0.00	0.00	0.00	0.00
ลูกหนี้เงินกู้สามัญ-สู้ภัยโควิด	22,683.60	0.00	0.00	0.00
ลูกหนี้เงินกู้สามัญ-พัฒนาคุณภาพชีวิต	311,089.68	0.00	25,517.50	0.00
รวมเงินให้กู้ยืม - ไม่ก่อให้เกิดรายได้	11,123,218.01	0.00	9,791,665.88	0.00
รวมเงินให้กู้ยืม	277,598,107.87	2,067,537,263.67	290,853,966.09	2,040,919,283.02
<b>หัก</b> ค่าเผื่อหนี้สงสัยจะสูญ	6,244,309.79	0.00	5,253,453.89	0.00
<b>รวมเงินให้กู้ยืม-สุทธิ</b>	<b>271,353,798.08</b>	<b>2,067,537,263.67</b>	<b>285,600,512.20</b>	<b>2,040,919,283.02</b>

ค่าเผื่อหนี้สงสัยจะสูญดังกล่าวข้างต้นแยกเป็น ลูกหนี้เงินกู้ฉุกเฉินไม่ก่อให้เกิดรายได้ จำนวน 300,993.24 บาท ลูกหนี้เงินให้กู้สามัญไม่ก่อให้เกิดรายได้ จำนวน 5,645,131.86 บาท , ลูกหนี้เงินให้กู้สามัญ-สู้ภัยโควิด จำนวน 15,263.60 บาท และลูกหนี้เงินให้กู้สามัญ-พัฒนาคุณภาพชีวิต จำนวน 282,921.69 บาท

7. ลูกหนี้ - สุทธิ ประกอบด้วย

	ปี 2568	ปี 2567
	บาท	บาท
ลูกหนี้เงินสดขาดบัญชี	629,686,349.29	629,736,349.29
<b>หัก</b> ค่าเผื่อหนี้สงสัยจะสูญ	(547,517,141.81)	(547,517,141.81)
ลูกหนี้เงินสดขาดบัญชี - สุทธิ	82,169,207.48	82,219,207.48
ลูกหนี้เงินกู้ตลาดเคลื่อน	5,935.90	0.00
<b>หัก</b> ค่าเผื่อหนี้สงสัยจะสูญ	(5,935.90)	0.00
	0.00	0.00
ลูกหนี้เงินยืมสวัสดิการรักษายาบาล	13,320.00	0.00
	<b>82,182,527.48</b>	<b>82,219,207.48</b>

ลูกหนี้เงินสดขาดบัญชี เป็นลูกหนี้ที่อดีตเจ้าหน้าที่การเงินและอดีตผู้จัดการสหกรณ์ ร่วมกันยกยอกเบิกเงินสดจากบัญชี เงินฝากของสมาชิก จำนวน 118 ราย จำนวนเงิน 637,439,772.83 บาท สหกรณ์ได้ดำเนินการ ดังนี้

- ตามหนังสือสำนักงานป้องกันและปราบปรามการฟอกเงิน ที่ ปง 0005.4/251 ลงวันที่ 2 กุมภาพันธ์ 2566 แจ้งรายการประเมินของมูลค่าทรัพย์สินที่ยึดได้ ตามที่สำนักงานอัยการพิเศษฝ่ายคดีพิเศษ สำนักงานอัยการสูงสุด ได้ดำเนินคดีตามคดีหมายเลขคำที่ พ 177/2565 ลงวันที่ 24 พฤศจิกายน 2565 ยื่นคำร้องขอต่อศาลขอให้ทรัพย์สินของอดีตเจ้าหน้าที่การเงินไปคืนหรือชดเชยคืนให้แก่ผู้เสียหาย แทนการสั่งให้ทรัพย์สินตกเป็นของแผ่นดิน จำนวน 9 รายการ ราคาประเมินทั้งสิ้นประมาณ 76,350,000.00 บาท และคณะกรรมการธุรกรรมได้มีคำสั่งที่ ย.7/2566 วันที่ 11 มกราคม 2566 เรื่องยึดทรัพย์สินที่เกี่ยวกับการกระทำความผิดไว้ชั่วคราว (เพิ่มเติม) จำนวน 16 รายการ ราคาประเมินทั้งสิ้นประมาณ 11,455,000.00 บาท รวมมูลค่าทรัพย์สินที่ได้จากการยึดทรัพย์สินทั้งสิ้น 25 รายการ เป็นจำนวนเงินทั้งสิ้นประมาณ 87,805,000.00 บาท

- ศาลแพ่ง คดีหมายเลขแดงที่ พ 17/2567 ลงวันที่ 1 กุมภาพันธ์ 2567 ให้นำทรัพย์สินตามรายการทรัพย์สินเอกสารหมายเลข ร9 รายการที่ 5 รถยนต์นั่งส่วนบุคคลยี่ห้อ MASERAT รุ่น Levante Diesel Grantusso ให้สำนักงาน ปง. ดำเนินการขายทอดตลาด และนำเงินที่ได้จากการขายทอดตลาดคืนให้แก่ผู้คัดค้าน ไม่เกิน 3,400,848.98 บาท แล้วยำทรัพย์สินส่วนที่เหลือจากการคืนชดเชยให้แก่ผู้เสียหาย

- ในปี 2567 สหกรณ์ได้รับชำระเงินค่าขายทรัพย์สินจากการยึดอายัดไว้ และค่าบริหารจัดการภัตาคารบ้านทุ่ง ปทุมธานี และ ณ บ้านทุ่ง อัมพวา รีสอร์ท สมุทรสงคราม ได้เงินรวม 6,638,641.14 บาท แต่ในจำนวนนี้เป็นเงินของสหกรณ์ที่จ่ายค่าประมูลรถยนต์ MASERATI ในราคา 3,800,000.00 บาท เมื่อหักชำระหนี้บริษัทลิซซิ่งแล้ว สำนักงาน ปง.จึงนำส่งเงินคืนสหกรณ์ จำนวน 399,151.02 บาท

- การประเมินราคาทรัพย์สินเพิ่มเติม 5 รายการ จำนวน 5,518,480.00 บาท ตามคำสั่งคณะกรรมการธุรกรรมที่ ย 56/2567 ลงวันที่ 12 มีนาคม 2567 เรื่องยึดทรัพย์สินที่เกี่ยวกับการกระทำความผิดไว้ชั่วคราว (เพิ่มเติม)

8. **ดอกเบียเงินให้กู้ค้างรับ** ประกอบด้วย

	<b>ปี 2568</b>	<b>ปี 2567</b>
	<b>บาท</b>	<b>บาท</b>
ดอกเบียเงินให้กู้ฉุกเฉินค้างรับ	35,752.15	29,530.68
ดอกเบียเงินให้กู้สามัญค้างรับ	305,601.36	125,289.92
ดอกเบียเงินให้กู้สามัญ-ซื้อสิ่งอำนวยความสะดวกค้างรับ	1,425.80	0.00
ดอกเบียเงินให้กู้สามัญ-โควิดค้างรับ	630.27	2,436.90
ดอกเบียเงินให้กู้สามัญ-พัฒนาคุณภาพชีวิตค้างรับ	10,234.28	14,541.71
ดอกเบียเงินให้กู้-โครงการปันผลคืนสุขค้างรับ	28.65	5,581.48
ดอกเบียเงินให้กู้-โครงการช่วยเหลือผู้ประสบภัยค้างรับ	5.93	185.54
ดอกเบียเงินให้กู้พิเศษค้างรับ	188.96	0.00
รวมดอกเบียเงินให้กู้ค้างรับ	353,867.40	177,566.23

9. **สินทรัพย์หมุนเวียนอื่น** ประกอบด้วย

	<u>ปี 2568</u>	<u>ปี 2567</u>
	<u>บาท</u>	<u>บาท</u>
ดอกเบี้ยเงินฝากสหกรณ์อื่นค้างรับ	1,270,520.56	592,260.28
ดอกเบี้ยเงินฝากธนาคาร ค้างรับ	0.00	208.62
ดอกเบี้ยพันธบัตร ธ.แห่งประเทศไทยค้างรับ	14,465.75	0.00
ทุนเรือนหุ้นตลาดเคลื่อน	1,000.00	0.00
เครื่องเขียนแบบพิมพ์	86,401.34	97,281.20
ค่าเช่าพื้นที่โฮสดีงจ่ายล่วงหน้า	8,333.33	8,333.33
ค่าบริการโปรแกรมการสื่อสารจ่ายล่วงหน้า	28,819.45	0.00
เงินกู้ยืมสมาชิกอาวุโสเรียกคืน (ปี 2558-2568)	9,970,000.00	8,240,000.00
ค่าปรับปรุงสำนักงานรอการตัดบัญชี	433,120.00	0.00
รวมสินทรัพย์หมุนเวียนอื่น	<u>11,812,660.43</u>	<u>8,938,083.43</u>

ตามมติที่ประชุมคณะกรรมการดำเนินการ ชุดที่ 51 ครั้งที่ 3/2566 วันที่ 29 มิถุนายน 2566 มีมติให้ดำเนินการทางกฎหมายยึดเจ้าหน้าทางการเงินเพื่อเรียกเงินคืน จำนวน 2,850,165.31 บาท ได้แก่ เงินชดเชยการเลิกจ้าง จำนวน 803,901.36 บาท และเงินสำรองบำนาญ จำนวน 2,046,263.95 บาท เนื่องจากอดีตเจ้าหน้าทางการเงินได้กระทำการทุจริตต่อสหกรณ์ การรับเงินดังกล่าวจึงใช้สิทธิโดยไม่สุจริต ทั้งนี้ สหกรณ์ตั้งค่าเผื่อนั้นสงสัยจะสูญเงินรอเรียกคืนไว้เต็มจำนวน ซึ่งศาลแพ่งตัดสินได้มีคำพิพากษาคดีหมายเลขดำที่ พЕ 72/2567 คดีหมายเลขแดง ที่ พЕ148/2567 วันที่ 22 เมษายน 2567 เรื่องเรียกทรัพย์สิน ให้นางสาวพร หรือนางศิริพร จันทนะรัตน์หรือรัตนปราการ จำเลยและนางพวงทิพย์ สุทธิแย้ม ได้ยกยอกเงินจึงพิพากษาให้จำเลยชำระเงิน 2,046,263.95 บาท พร้อมดอกเบี้ยในอัตราร้อย 3 ต่อปี ของต้นเงินดังกล่าวนับจากวันฟ้อง คือ 16 กุมภาพันธ์ 2567 จนกว่าจะชำระเสร็จ และคดีหมายเลขดำ ที่ พЕ106/2567 คดีหมายเลขแดง ที่ พЕ190/2567 วันที่ 20 พฤษภาคม 2567 เรื่องลามิควรได้ พิพากษาให้จำเลยชำระเงิน 803,901.36 บาทพร้อมดอกเบี้ยร้อยละ 3 นับถัดจากวันฟ้อง คือ 14 มีนาคม 2567 เป็นต้นไป จนกว่า จะชำระเสร็จสิ้น สหกรณ์ฯ จึงตั้งยอด 2,046,263.95 และ 803,901.36 รวมเท่ากับ 2,850,165.31 บาท เป็นบัญชีเงินรอเรียกคืน

- ตามมติที่ประชุมคณะกรรมการดำเนินการ ชุดที่ 51 ครั้งที่ 1/2567 เมื่อวันที่ 30 มกราคม 2567 ให้ปรับปรุงเงินกู้ยืมที่จ่ายให้สมาชิกตั้งแต่ปี 2558 จนถึงปัจจุบันเป็นเงินเรียกคืน จากเดิมสหกรณ์ได้บันทึกบัญชีไว้เป็นค่าใช้จ่าย เพื่อให้สอดคล้องกับวัตถุประสงค์ของการจ่ายเงินตามระเบียบสหกรณ์ ออมทรัพย์กระทรวงเกษตรและสหกรณ์ จำกัด ว่าด้วยกองทุนสงเคราะห์สมาชิกถึงแก่กรรม พ.ศ. 2563 และระเบียบฯ ว่าด้วยเงินกู้ยืมสมาชิกอาวุโส พ.ศ. 2560 ในปี 2568 ยอดเงินกู้ยืมสมาชิกรอเรียกคืนมี จำนวน 9,980,000 บาท

- ตามคำสั่งรองนายทะเบียนสหกรณ์ ที่ (สสพ.1) 2/2568 สั่ง ณ วันที่ 14 สิงหาคม 2568 เรื่องเพิกถอนมติที่ประชุมใหญ่สามัญ ประจำปี 2566 ให้คณะกรรมการดำเนินการสหกรณ์ออมทรัพย์กระทรวงเกษตรสหกรณ์แก้ไขข้อบกพร่อง และตามมติที่ประชุมใหญ่สามัญประจำปี 2567 เมื่อวันที่ 27 กันยายน 2568 วาระ 4.1 มีมติอนุมัติให้จัดสรรกำไรสุทธิประจำปี 2567 ใหม่ ทำให้สหกรณ์จะต้องมีการปรับปรุงบัญชีเงินปันผลเงินเฉลี่ยคืน เงินค่าบำรุงสันนิบาตสหกรณ์ และทุนสะสมตามข้อบังคับเป็นบัญชีเงินรอเรียกคืน

10. **เครื่องใช้สำนักงาน - สุทธิ** ประกอบด้วย

	<u>ปี 2568</u>	<u>ปี 2567</u>
	<u>บาท</u>	<u>บาท</u>
เครื่องใช้สำนักงาน	1,475,778.20	1,965,841.01
<b>หัก</b> ค่าเสื่อมราคาสะสม	(1,073,430.46)	(1,737,885.42)
รวมเครื่องใช้สำนักงาน - สุทธิ	402,347.74	227,955.59

ระหว่างปี 2568 สหกรณ์จัดซื้อเครื่องใช้สำนักงาน จำนวน 7 รายการ เป็นจำนวนเงิน 293,706.20 บาท และมีการย้ายที่ทำการสหกรณ์ ซึ่งคณะกรรมการดำเนินการมีมติที่ประชุมเมื่อวันที่ 26 กุมภาพันธ์ 2568 บริจาคเครื่องใช้สำนักงานที่ชำรุดหรือชำรุดเสียหายให้วัดสวนแก้ว ราคาทุน จำนวน 783,769.01 บาท มีผลขาดทุนจากการเลิกใช้ทรัพย์สิน จำนวน 29.00 บาท

11. **ทรัพย์สินจากการดำเนินคดี**

- ในปี 2567 สหกรณ์ฯ ได้รับเงินคืนจากสำนักงาน ป.ง. จากการขายทอดตลาดรถยนต์ 4 คัน และกระเป๋าสตางค์ 11 ใบ และได้รับค่าบริการจัดการภัตตาคารบ้านทุ่ง และ ณ บ้านทุ่งอัมพวารีสอร์ท รวมเป็นเงินทั้งหมด 6,638,641.17 บาท แต่ในจำนวนนี้เป็นเงินของสหกรณ์ที่จ่ายประมูลรถยนต์ MASERATI จำนวน 3,800,000.00 บาท เมื่อหักเงินที่จ่ายคืนผู้คัดค้าน 3,400,848.98 บาท มีเงินเหลือ จำนวน 399,151.02 บาท
- ตามหนังสือสำนักงานส่งเสริมสหกรณ์กรุงเทพมหานคร พื้นที่ 5 ที่ คค0415.5/1137 ลงวันที่ 29 พฤษภาคม 2568 เรื่องแจ้งราคาประเมินรถยนต์ ได้แจ้งราคาประเมินรถยนต์ MASERATI รุ่น LEVANTE ปี 2018 มีราคาประเมิน 3,400,000 บาท ทำให้ ณ วันสิ้นปี 31 ธันวาคม 2568 สหกรณ์ตั้งค่าเผื่อมูลค่าสินทรัพย์ที่ลดลง จำนวน 400,000 บาท
- ตามมติคณะกรรมการดำเนินการ ชุดที่ 53 ครั้งที่ 7/2568 มีมติให้ขายรถยนต์ MASERATI รุ่น LEVANTE ปี 2018 ในราคา 2,500,000 บาท
- ตามหนังสือสำนักงานส่งเสริมสหกรณ์กรุงเทพมหานคร พื้นที่ 1 ที่ กข 1109/3277 ลงวันที่ 14 สิงหาคม 2568 เรื่อง แจ้งข้อพิจารณาเกี่ยวกับการดำเนินงานของสหกรณ์ออมทรัพย์กระทรวงเกษตรและสหกรณ์ จำกัด ในการเข้าร่วมประมูลรถยนต์ MASERATI ที่ยึดจากคดีฟ้องเงินในราคา 3,800,000 บาท ว่า สหกรณ์เป็นผู้เสียหายที่สามารถได้รับเงินชดเชยคืนจากการประมูลทรัพย์ขายทอดตลาด การดำเนินการประมูลรถยนต์ เป็นการกระทำนอกกรอบวัตถุประสงค์ของสหกรณ์ฯ มีการดำเนินการก่อนที่จะมีมติที่ประชุมคณะกรรมการดำเนินการอนุมัติ และยังเป็นดำเนินการดำเนินการนอกแผนงบประมาณประจำปีโดยที่ยังไม่ได้รับการอนุมัติจากที่ประชุมใหญ่ รวมทั้งการดำเนินการดังกล่าวยังเป็นการกระทำที่ประมาทเลินเล่อ โดยการนำเงินของสหกรณ์ฯ ไปปลดภาระหนี้แทนผู้ครอบครองรถยนต์ ส่งผลให้สหกรณ์ฯ ได้รับความเสียหาย ประกอบกับมีค่าใช้จ่ายเกี่ยวกับรถยนต์ที่เกิดขึ้น จำนวน 91,654.00 บาท ซึ่งสหกรณ์ฯ ต้องสอบสวนหาผู้รับผิดชอบชดเชยในค่าเสียหายที่เกิดขึ้น ปัจจุบันอยู่ระหว่างหาข้อสรุป

12. **สินทรัพย์ไม่มีตัวตน** ประกอบด้วย

	<u>ปี 2568</u>	<u>ปี 2567</u>
	<u>บาท</u>	<u>บาท</u>
สิทธิการใช้ซอฟต์แวร์	74,465.75	134,465.75
โปรแกรมโครงการพัฒนาระบบบริหารงานสหกรณ์	296,040.55	0.00
ซอฟต์แวร์ระหว่างพัฒนา	0.00	44,700.00
รวม	370,506.30	134,465.75

สหกรณ์ฯ ได้จ้างโปรแกรมเมอร์พัฒนาระบบสมาชิกออนไลน์และระบบบริหารการจัดการ ระยะ 2 ของสหกรณ์ออมทรัพย์กระทรวงเกษตรและสหกรณ์ จำกัด วงเงินในการจัดจ้าง 298,000.00 บาท เพื่อเสริมสร้างศักยภาพการแข่งขันขององค์กร รองรับบริการให้บริการสมาชิกในรูปแบบออนไลน์ อำนวยความสะดวกในการตรวจสอบธุรกรรม รวมทั้งการลงคะแนนเลือกตั้งประธานกรรมการและกรรมการดำเนินการ มีความสะดวกรวดเร็ว โดยสามารถเข้าใช้งานได้ทุกที่ตลอด 24 ชั่วโมง โดยสหกรณ์เริ่มใช้งานได้ตั้งแต่วันที่ 1 มกราคม 2569 เป็นต้นไป

13. **เงินรับฝาก** ประกอบด้วย

	<u>ปี 2568</u>	<u>ปี 2567</u>
	<u>บาท</u>	<u>บาท</u>
เงินรับฝาก - สมาชิก		
เงินรับฝากออมทรัพย์	481,712.31	505,304.35
เงินรับฝากออมทรัพย์พิเศษ	1,162,934,361.22	1,246,404,829.86
เงินรับฝากออมทรัพย์พิเศษทวีทรัพย์	201,500.00	0.00
รวม	<u>1,163,617,573.53</u>	<u>1,246,910,134.21</u>

14. **หนี้สินหมุนเวียนอื่น** ประกอบด้วย

	<u>ปี 2568</u>	<u>ปี 2567</u>
	<u>บาท</u>	<u>บาท</u>
ภาษีหัก ณ ที่จ่าย	3,740.00	1,010.00
ดอกเบี้ยเงินรับฝากออมทรัพย์พิเศษทวีทรัพย์ค้างจ่าย	175.44	0.00
เงินรอจ่ายคืน	238,064.95	198,344.72
เงินรอจ่ายคืนค่าหุ้น	224,320.00	6,112,420.00
เงินรอตรวจสอบ	153,538.56	153,523.56
เงินกองทุนประกันสังคมรอนำส่ง	18,200.00	7,500.00
เงินรับฝากตลาดเคลื่อน	86,765.03	86,765.03
เงินปันผลค้างจ่าย	9,414.43	0.00
เงินเฉลี่ยคืนค้างจ่าย	5.10	0.00
เงินประกันเงินกู้รอนำส่ง (บจ.ประกัน)	1,305,005.00	1,259,916.00
เงินประกันเงินกู้ - ตลาดเคลื่อน	324.00	324.00
เงินประกันอุบัติเหตุรอจ่ายคืน	236,985.00	265,125.00
เงินชำระหนี้และลูกหนี้ตัวแทนรอยืนยัน	173,342.12	190,528.25
ค่าใช้จ่ายค้างจ่าย	85,367.49	59,888.87
ค่าตรวจสอบกิจการค้างจ่าย	7,000.00	0.00
รอจ่ายคืน - เงินรับฝากออมทรัพย์ ออมทรัพย์พิเศษไม่ใช่สมาชิก	59,559.32	59,559.32
รวมหนี้สินหมุนเวียนอื่น	<u>2,601,806.44</u>	<u>8,394,904.75</u>

15. **หนี้สินไม่หมุนเวียนอื่น** ประกอบด้วย

	<u>ปี 2568</u>	<u>ปี 2567</u>
	<u>บาท</u>	<u>บาท</u>
สำรองบำเหน็จเจ้าหน้าที่	3,822,774.00	3,808,786.05
สำรองเงินชดเชยเจ้าหน้าที่	570,392.00	493,696.00
รวมหนี้สินไม่หมุนเวียนอื่น	<u>4,393,166.00</u>	<u>4,302,482.05</u>

- ตามมติที่ประชุมคณะกรรมการดำเนินการ ชุดที่ 51 ครั้งที่ 6/2567 วันที่ 15 พฤษภาคม 2567 มีมติตั้งสำรองเงินชดเชยเจ้าหน้าที่ร้อยละ 20 ของจำนวนเงินที่คำนวณได้ ตามระเบียบสหกรณ์ว่าด้วยผู้จัดการ ผู้ปฏิบัติงาน และข้อบังคับเกี่ยวกับการทำงาน พ.ศ. 2567 ข้อ 12 (5) ผู้ปฏิบัติงานออกจากสหกรณ์เพราะเลิกจ้างมีสิทธิได้รับเงินชดเชยจากสหกรณ์ เนื่องจากสหกรณ์ไม่มีนโยบายในการเลิกจ้างเจ้าหน้าที่พร้อมกัน และโอกาสจะมีการเลิกจ้างเจ้าหน้าที่โดยไม่เป็นธรรมชาติรวมทั้งสำนักงานหรือจำนวนมากก็เกิดได้ยาก ประกอบกับยังไม่มีเจ้าหน้าที่ใกล้เกษียณอายุ จึงเห็นว่าการสำรองเงินชดเชยดังกล่าว เพียงพอในการชำระภาระผูกพันดังกล่าวในอนาคต

สหกรณ์คำนวณเงินชดเชยตามพระราชบัญญัติคุ้มครองแรงงาน พ.ศ. 2541 และที่แก้ไขเพิ่มเติม มาตรา 118 ณ วันที่ 31 ธันวาคม 2568 เงินชดเชยที่คำนวณได้เป็นเงิน 2,851,960.00 บาท สหกรณ์ตั้งเงินสำรองชดเชยเจ้าหน้าที่ ร้อยละ 20 เท่ากับ 570,392.00 บาท

16. ณ วันสิ้นปีบัญชี 31 ธันวาคม 2568 สหกรณ์มีมูลค่าต่อหุ้นที่จะจ่ายคืนสมาชิกคำนวณได้จากสูตร ดังนี้

มูลค่าต่อหุ้น	=	สินทรัพย์ทั้งสิ้น - หนี้สินทั้งสิ้น
		จำนวนหุ้นทั้งสิ้น
มูลค่าต่อหุ้น	=	2,881,765,162,22 - 1,170,612,545.97
		180,173,741
มูลค่าต่อหุ้นที่สหกรณ์จะจ่ายคืนสมาชิก	=	9.50 บาท/หน่วย

ตามระเบียบนายทะเบียนสหกรณ์ ว่าด้วยหลักเกณฑ์การจ่ายคืนค่าหุ้นกรณีสหกรณ์ที่มีผลการดำเนินงานขาดทุนสะสมหรือสหกรณ์ที่มีแนวโน้มขาดทุนสะสม พ.ศ. 2566 ที่ประกาศในราชกิจจานุเบกษาเมื่อวันที่ 3 มกราคม 2567 การจ่ายคืนค่าหุ้นในแต่ละปีบัญชีของสหกรณ์ที่มีผลการดำเนินงานขาดทุนสะสม หรือสหกรณ์ที่มีแนวโน้มขาดทุนสะสม ให้จ่ายคืนค่าหุ้นได้ไม่เกินร้อยละสิบของจำนวนหุ้นทั้งสิ้นที่ชำระเต็มมูลค่าแล้ว ณ วันสิ้นปีทางบัญชีของปีก่อน โดยให้ลำดับการจ่ายตามเหตุการณ์ขาดจากสมาชิกภาพ ดังนี้ ตาย เป็นคนไร้ความสามารถ หรือเสมือนไร้ความสามารถ และเหตุอื่นตามที่กำหนดไว้ในข้อบังคับการจ่ายคืนค่าหุ้นในระหว่างปีบัญชีของสหกรณ์ให้แก่สมาชิกที่ขาดจากสมาชิกภาพหรือผู้มีสิทธิรับคืนค่าหุ้น ให้ใช้มูลค่าต่อหุ้นที่คำนวณได้ โดยจะจ่ายได้หลังจากวันสิ้นปีทางบัญชีสหกรณ์ในปีที่ขาดจากสมาชิกภาพและที่ประชุมใหญ่ได้อนุมัติงบการเงินประจำปีแล้ว

กรณีสหกรณ์คำนวณค่าหุ้นแล้ว พบว่า มูลค่าต่อหุ้นเป็นศูนย์ หรือติดลบ สมาชิกที่ขาดจากสมาชิกภาพในขณะนั้นจะได้รับคืนค่าหุ้นที่มีมูลค่าเท่ากับศูนย์หรือไม่ได้รับเงินค่าหุ้นคืน

กรณีสมาชิกขาดจากสมาชิกภาพจากการตาย เป็นคนไร้ความสามารถ หรือเสมือนไร้ความสามารถ โดยเมื่อคำนวณมูลค่าต่อหุ้นแล้วมีมูลค่าหุ้นลดลงหรือเป็นศูนย์ หรือติดลบ และทายาทหรือผู้รับโอนประโยชน์ยังไม่มีคุณสมบัติจะรับค่าหุ้นคืนในขณะนั้น สหกรณ์อาจโอนจำนวนหุ้นทั้งจำนวนให้แก่ทายาทหรือผู้รับโอนประโยชน์ซึ่งจะต้องเป็นสมาชิกหรือสมาชิกสมทบแล้วแต่กรณีตามข้อบังคับของสหกรณ์ ทั้งนี้ ข้อบังคับของสหกรณ์จะต้องกำหนดให้สามารถรับโอนหุ้นในกรณีดังกล่าวได้

	ปี 2568	ปี 2567
	บาท	บาท
ทุนสาธารณประโยชน์	900,873.11	912,873.11
ทุนพัฒนากิจการสหกรณ์	536,290.00	558,090.00
ทุนรักษาระดับอัตราเงินปันผล	184,407.36	184,407.36
ทุนส่งเสริมการศึกษาบุตร	400,522.54	46,310.00
ทุนสวัสดิการหรือการสงเคราะห์สมาชิก	588,866.75	607,866.75
รวมทุนสะสมตามข้อบังคับ ระเบียบและอื่น ๆ	2,610,959.76	2,309,547.22

18. การดำรงสินทรัพย์สภาพคล่องของสหกรณ์

สหกรณ์ดำรงสินทรัพย์สภาพคล่องตามกฎหมายกระทรวงว่าด้วยการดำรงสินทรัพย์สภาพคล่อง พ.ศ. 2550 และการกำหนดอัตราการค้าดำรงสินทรัพย์สภาพคล่องของสหกรณ์ ลงวันที่ 31 ตุลาคม 2550 ซึ่งไม่น้อยกว่าร้อยละ 1 และไม่เกินร้อยละ 20 ของยอดเงินรับฝากทั้งหมด ยกเว้นมีบางเดือนที่เกินกว่าร้อยละ 20

มติที่ประชุม .....

.....

#### 4.2 การอนุมัติงบประมาณ รายได้ - รายจ่าย ประจำปี 2569

คณะกรรมการดำเนินการ ชุดที่ 53 ขอเสนองบประมาณ ประมาณการรายได้ รายจ่าย และแผนงาน ประจำปี 2569 และรับทราบผลงานประจำปี 2568 ต่อที่ประชุมใหญ่สามัญประจำปี 2568 เพื่อพิจารณาอนุมัติ ดังนี้

หมวดรายจ่าย	ปี 2568			ร้อยละของยอด จ่ายจริง เปรียบเทียบยอด ขอตั้งแต่ละหมวด/ ยอดรวม
	ขอตั้ง	จ่ายจริง	คงเหลือ	
1.หมวดเงินเดือนและค่าใช้จ่ายเกี่ยวกับเจ้าหน้าที่	6,532,000.00	5,067,744.76	1,464,255.24	77.58 / 9.96
2. หมวดครุภัณฑ์ที่ดิน สิ่งก่อสร้าง (ค่าใช้จ่ายเกี่ยวกับ ครุภัณฑ์ อาคารสถานที่ และ สิทธิการใช้โปรแกรม)	1,416,000.00	417,465.20	998,534.80	29.48 / 0.82
3.ค่าใช้จ่ายเกี่ยวกับสมาชิก	5,250,000.00	3,437,591.09	1,812,408.91	65.48 / 6.75
4.หมวดค่าใช้จ่ายดำเนินการอื่น รวมค่าสาธารณูปโภค	4,705,000.00	2,412,926.06	2,292,073.94	51.28 / 4.74
5.หมวดรายจ่ายอื่น	33,000,000.00	26,685,662.18	6,314,337.82	80.87 / 52.42
6. ค่าใช้จ่ายตัดทางบัญชี	296,000.00	165,890.67	130,109.33	56.04
<b>รวมค่าใช้จ่ายปี 2568 ไม่รวม ข้อ 6</b>	<b>50,903,000.00</b>	<b>38,021,389.29</b>	<b>12,881,610.71</b>	<b>74.69</b>

สหรับขอตั้งงบประมาณ ปี 2569 จำนวนรวมทั้งสิ้น 52,777,000.00 บาท ประกอบด้วย

1. หมวดเงินเดือนและค่าใช้จ่ายเกี่ยวกับเจ้าหน้าที่	6,468,000.00	บาท
2. หมวดครุภัณฑ์ที่ดิน สิ่งก่อสร้าง	2,614,000.00	บาท
3. ค่าใช้จ่ายเกี่ยวกับสมาชิก	5,870,000.00	บาท
4. หมวดค่าใช้จ่ายดำเนินการอื่นรวมค่าสาธารณูปโภค	7,825,000.00	บาท
5. หมวดรายจ่ายอื่น	<u>30,000,000.00</u>	บาท
<b>รวม</b>	<b><u>52,777,000.00</u></b>	<b>บาท</b>

มติที่ประชุม .....

#### 4.3 ขออนุมัติการจัดสรรกำไรสุทธิประจำปี 2568

ณ วันที่ 31 ธันวาคม 2568 สหกรณ์ มีกำไรสุทธิประจำปี จำนวน 117,021,986.11 บาท ตามมติที่ประชุม คณะกรรมการดำเนินการ ชุดที่ 53 ในคราวประชุม ครั้งที่ 4/2569 เมื่อวันที่ 29 เมษายน 2569 ขอเสนอ ที่ประชุมใหญ่สามัญ พิจารณาจัดสรรกำไรสุทธิ ประจำปี 2568 ดังนี้

1. ชดใช้ยอดขาดทุนสะสม ร้อยละ 50 ของกำไรสุทธิประจำปี	จำนวน	58,510,993.06	บาท
2. จัดสรรเป็นทุนสำรอง ร้อยละ 10 ของกำไรสุทธิที่เหลือตามข้อ 1	จำนวน	5,851,099.31	บาท
3. จัดสรรเป็นเงินค่าบำรุงสันนิบาตสหกรณ์แห่งประเทศไทย	จำนวน	30,000.00	บาท
4. จัดสรรเป็นเงินปันผลแห่งทุนเรือนหุ้น (2.45%)	จำนวน	43,254,970.88	บาท
5. จัดสรรเป็นเงินเฉลี่ยคืน (5.90%)	จำนวน	8,256,214.62	บาท
6. จัดสรรเป็นเงินโบนัสกรรมการและเจ้าหน้าที่	จำนวน	1,042,486.00	บาท
7. จัดสรรเป็นทุนสวัสดิการหรือสงเคราะห์สมาชิกและครอบครัว			
7.1 ทุนส่งเสริมการศึกษาบุตรสมาชิก	จำนวน	72,222.24	บาท

#### ข้อมูลประกอบการพิจารณาอัตราเงินปันผลและเงินเฉลี่ยคืน

##### 1. อัตราเงินปันผลและเงินเฉลี่ยคืน

1.1 อัตราเงินปันผล 2.40%	เป็นจำนวนเงิน	41,698,920.18	บาท
1.2 อัตราเงินเฉลี่ยคืน 5.60%	เป็นจำนวนเงิน	<u>7,948,341.21</u>	บาท
รวม 1.1 + 1.2	เป็นจำนวนเงิน	<u>49,647,261.39</u>	บาท
1.3 อัตราเงินปันผล 2.45%	เป็นจำนวนเงิน	43,254,970.88	บาท
1.4 อัตราเงินเฉลี่ยคืน 5.80%	เป็นจำนวนเงิน	<u>8,121,459.49</u>	บาท
รวม 1.3 + 1.4	เป็นจำนวนเงิน	<u>51,376,430.37</u>	บาท
1.5 อัตราเงินปันผล 2.40%	เป็นจำนวนเงิน	41,698,920.18	บาท
1.6 อัตราเงินเฉลี่ยคืน 5.80%	เป็นจำนวนเงิน	<u>8,121,459.49</u>	บาท
รวม 1.5 + 1.6	เป็นจำนวนเงิน	<u>49,820,379.67</u>	บาท
1.7 อัตราเงินปันผล 2.45%	เป็นจำนวนเงิน	43,254,970.88	บาท
1.8 อัตราเงินเฉลี่ยคืน 5.60%	เป็นจำนวนเงิน	<u>7,948,341.21</u>	บาท
รวม 1.7 + 1.8	เป็นจำนวนเงิน	<u>51,203,312.09</u>	บาท

สรุป รายละเอียดขออนุมัติจัดสรรกำไรสุทธิประจำปี 2568 เปรียบเทียบกับการจัดสรรกำไรสุทธิ ประจำปี 2567 ดังนี้

รายการ	ปี 2568		ปี 2567	
	บาท	%	บาท	%
กำไรสุทธิประจำปี	117,021,986.11	100.00	110,748,149.71	100.00
<b>หัก</b> ขดใช้ยอดขาดทุนสะสม 50%	(58,510,993.06)	(50.00)	(55,374,074.86)	(50.00)
คงเหลือ กำไรสุทธิก่อนการจัดสรร	58,510,993.05	50.00	55,374,074.86	50.00
<b>หัก</b> ทุนสำรอง 10% ของกำไรสุทธิหลังขดใช้ยอดขาดทุนสะสม	(5,851,099.31)	(5.00)	(5,537,407.49)	(5.00)
<b>หัก</b> ค่าบำรุงสันนิบาตสหกรณ์แห่งประเทศไทย	(30,000.00)	(0.03)	(30,000.00)	(0.03)
คงเหลือเพื่อจัดสรร ประกอบด้วย	52,629,893.70	44.97	49,806,667.36	44.97
1. เงินปันผลตามหุ้น (2.45%)	43,254,970.88	36.96	41,210,016.01	37.11
2. เงินเฉลี่ยคืน (5.90%)	8,258,214.02	7.06	7,826,411.46	7.18
3. โบนัสกรรมการและเจ้าหน้าที่	1,042,486.00	0.89	550,000.00	0.50
4. ทุนสวัสดิการหรือสงเคราะห์สมาชิกและครอบครัว				
4.1 ทุนส่งเสริมการศึกษาบุตรสมาชิก	72,222.24	0.06	220,239.89	0.18

**ยอดขาดทุนสะสม ณ วันที่ 31 ธันวาคม 2568 ประกอบด้วย**

ยกมา 1 มกราคม 2568	227,336,805.43	บาท
<b>หัก</b> ทุนสำรอง จากการจัดสรรกำไรสุทธิ ประจำปี 2566 ใหม่	8,155,002.39	บาท
<b>หัก</b> ทุนสำรอง จากการจัดสรรกำไรสุทธิ ประจำปี 2567	5,537,407.49	บาท
<b>หัก</b> รายการปรับปรุงบัญชีทุนสำรอง ณ วันสิ้นปีทางบัญชี		
1) รายการปรับปรุงของ สอ.กษ.	11,417.47	บาท
2) รายการปรับปรุงของ สอ.กษ.	<u>186,721.04</u>	บาท
หัก ส่วนต่างจากการคำนวณมูลค่าหุ้นสมาชิกลาออก	3,228,517.42	บาท
<b>หัก</b> ขดใช้ยอดขาดทุนสะสม 50% ของกำไรสุทธิ ประจำปี 2568	<u>58,510,993.06</u>	บาท
สหกรณ์มียอดขาดทุนสะสมทั้งสิ้น ณ วันที่ 31 ธันวาคม 2568	<u>151,706,746.56</u>	บาท

**ยอดทุนส่งเสริมการศึกษาบุตรสมาชิก ณ วันที่ 31 ธันวาคม 2568 ประกอบด้วย**

ยกมา 1 มกราคม 2568	46,310.00	บาท
<b>บวก</b> เพิ่มขึ้นจากการจัดสรรกำไรสุทธิ ประจำปี 2566 ใหม่	133,972.65	บาท
<b>บวก</b> เพิ่มขึ้นจากการจัดสรรกำไรสุทธิ ประจำปี 2567	220,239.89	บาท
<b>บวก</b> เพิ่มขึ้นจากการจัดสรรกำไรสุทธิ ประจำปี 2568	72,222.24	บาท
สหกรณ์มียอดทุนส่งเสริมการศึกษาบุตรสมาชิกทั้งสิ้น	<u>472,744.78</u>	บาท

มติที่ประชุม .....

#### 4.4 พิจารณาการคำนวณมูลค่าหุ้น ณ วันที่ 31 ธันวาคม 2568

ตามระเบียบนายทะเบียนสหกรณ์ ว่าด้วยหลักเกณฑ์การจ่ายคืนค่าหุ้น กรณีสหกรณ์ที่มีผลการดำเนินงานขาดทุนสะสม หรือสหกรณ์ที่มีแนวโน้มขาดทุนสะสม พ.ศ. 2566

ข้อ 5 “สหกรณ์ที่มีผลการดำเนินงานขาดทุนสะสม” หมายความว่า สหกรณ์ที่มีผลการดำเนินงานขาดทุนสะสม หรือผลขาดทุนสุทธิประจำปีที่เกิดขึ้นกว่าทุนสำรอง ซึ่งจะแสดงตัวเลขไว้ในวงเล็บ โดยปรากฏรายการในงบการเงินปีล่าสุดที่ได้ตรวจสอบและแสดงความเห็นไว้แล้ว”

ข้อ 6 “ให้สหกรณ์คำนวณมูลค่าต่อหุ้นโดยนำสินทรัพย์ทั้งสิ้นหักหนี้สินทั้งสิ้น แล้วหารด้วยจำนวนหุ้นทั้งสิ้นที่ชำระเต็มมูลค่าแล้ว”

ให้สหกรณ์แสดงมูลค่าต่อหุ้นที่คำนวณได้ตามวรรคแรก ให้เป็นปัจจุบันทุกปี โดยเปิดเผยไว้ในหมายเหตุประกอบงบการเงินประจำปีนั้น ๆ โดยมูลค่าต่อหุ้นจะต้องไม่เกินกว่ามูลค่าที่กำหนดไว้เดิมตามข้อบังคับ

ข้อ 7 “การจ่ายคืนค่าหุ้นในแต่ละปีบัญชีของสหกรณ์ที่มีผลการดำเนินงานขาดทุนสะสม หรือสหกรณ์ที่มีแนวโน้มขาดทุนสะสม ให้จ่ายคืนได้ไม่เกินร้อยละสิบของจำนวนหุ้นทั้งสิ้นที่ชำระเต็มมูลค่าแล้ว ณ วันสิ้นปีทางบัญชีของปีก่อน โดยให้ลำดับการจ่ายตามเหตุการณ์ขาดจากสมาชิกภาพ ฯลฯ”

จากงบการเงิน ณ วันที่ 31 ธันวาคม 2568

สินทรัพย์ทั้งสิ้น	จำนวน	2,881,765,162.22	บาท
หนี้สินทั้งสิ้น	จำนวน	1,170,612,545.97	บาท
ทุนเรือนหุ้นทั้งสิ้น	จำนวน	1,801,737,410.00	บาท

$$\begin{aligned} \text{จากสูตรมูลค่าต่อหุ้น} &= \frac{\text{สินทรัพย์ทั้งสิ้น} - \text{หนี้สินทั้งสิ้น}}{\text{จำนวนหุ้น}} \\ \text{มูลค่าต่อหุ้น} &= \frac{2,881,765,162.22 - 1,170,612,545.97}{180,173,741} \\ &= 9.4972 \end{aligned}$$

มูลค่าต่อหุ้น ณ วันที่ 31 ธันวาคม 2568 เท่ากับ 9.50

ดังนั้น สมาชิกที่ตายและลาออกในปี 2568 คาดว่าจะได้รับทุนเรือนหุ้นคืน ที่มูลค่าหุ้นละ 9.50 บาท โดยสามารถเปรียบเทียบ มูลค่าหุ้น ณ วันที่ 31 ธันวาคม 2568 กับ 31 ธันวาคม 2567 ได้ดังนี้

#### เปรียบเทียบการคำนวณมูลค่าหุ้น ระหว่างปี 2568 กับ ปี 2567

รายการ	ปี 2567	ปี 2568	สาเหตุความแตกต่าง
สินทรัพย์ทั้งสิ้น	2,956,687,301.42	2,881,765,162.22	สินทรัพย์ลดลง 74,922,139.20 บาท เนื่องจากปี 2567 สหกรณ์ถูกเพิกถอนมติที่ประชุมใหญ่สามัญประจำปี 2566 เมื่อวันที่ 4 สิงหาคม 2567 วาระการจัดสรรกำไรสุทธิประจำปี ทำให้ ผู้สอบบัญชีได้ปรับปรุงบัญชีเพื่อกลับรายการของส่วนที่จ่ายเงินให้กับสมาชิกและหน่วยงานอื่นไปแล้ว คือ เงินปันผล เงินเฉลี่ยคืน ค่า

รายการ	ปี 2567	ปี 2568	สาเหตุความแตกต่าง
			บำรุงสันนิบาตสหกรณ์ และทุนช่วยเหลือสมาชิกผู้ค้าประกันกลับมาเป็นบัญชีเงินรอเรียกคืน (ด้านสินทรัพย์) ทำให้สินทรัพย์มียอดเพิ่มขึ้นจำนวนมาก
หนี้สินทั้งสิ้น	1,259,682,481.01	1,170,612,545.97	หนี้สินลดลง 89,069,935.04 บาท เพราะสหกรณ์มีประกาศลดอัตราดอกเบี้ยเงินรับฝากออมทรัพย์พิเศษจากร้อยละ 2.50 เป็น 2.25 มีผลตั้งแต่วันที่ 1 มกราคม 2568 ทำให้สมาชิกมาถอนเงินรับฝากออกจากบัญชีจำนวนมาก ส่งผลให้หนี้สินรวมลดลงในสัดส่วนที่สูงกว่าการลดของสินทรัพย์
จำนวนหุ้น	178,509,162	180,173,741	จำนวนหุ้นเพิ่มขึ้น 1,664,579 หุ้น
มูลค่าหุ้น/หน่วย	9.51	9.50	สินทรัพย์ทั้งสิ้นลดลง - หนี้สินทั้งสิ้นลดลง แต่ในขณะที่จำนวนหุ้นเพิ่มขึ้น (ตัวตั้งลดลง ตัวหารเพิ่มขึ้น) จึงส่งผลทำให้มูลค่าหุ้นต่อหน่วย มีมูลค่าลดลง

มติที่ประชุม .....

.....

#### 4.5 การกำหนดวงเงินซึ่งสหกรณ์อาจกู้ยืมหรือค้ำประกันประจำปี 2566

ตามข้อบังคับสหกรณ์ออมทรัพย์กระทรวงเกษตรและสหกรณ์ จำกัด พ.ศ.25 ข้อ 18 กำหนดให้ที่ประชุมใหญ่ อาจกำหนดวงเงินกู้ยืมหรือการค้ำประกันสำหรับปีหนึ่งๆ ไว้ตามที่จำเป็นและสมควรแก่การดำเนินการ วงเงินซึ่งกำหนดดังว่านี้ต้องได้รับความเห็นชอบจากนายทะเบียน

ถ้าที่ประชุมใหญ่ยังมีได้กำหนด หรือนายทะเบียนสหกรณ์ ยังมีได้ให้ความเห็นชอบวงเงินกู้ยืมหรือการค้ำประกันสำหรับปีใด ก็ให้ใช้วงเงินกู้ยืมหรือการค้ำประกันสำหรับปีก่อนไปพลาง

ในปี 2567 ที่ประชุมใหญ่ได้กำหนดวงเงินกู้ยืมหรือค้ำประกันเป็นเงิน 300,000,000 บาท (สามร้อยล้านบาทถ้วน) ซึ่งนายทะเบียนสหกรณ์ได้ให้ความเห็นชอบเป็นเงิน 300,000,000.00 บาท (สามร้อยล้านบาทถ้วน) ไว้แล้ว

ระเบียบนายทะเบียนสหกรณ์ ว่าด้วยหลักเกณฑ์การพิจารณาให้ความเห็นชอบวงเงินการกู้ยืมหรือการค้ำประกันของสหกรณ์ พ.ศ.2561 ตามข้อ 7.2 หลักเกณฑ์การพิจารณาทั่วไปสำหรับสหกรณ์แต่ละประเภท ดังนี้

7.2.1 พิจารณาจากทุนเรือนหุ้นที่ชำระแล้วรวมกับทุนสำรองของสหกรณ์ ตามงบทดลอง ณ วันสิ้นเดือนสุดท้ายก่อนวันประชุมใหญ่

7.2.2 กำหนดค่าสัมประสิทธิ์ในการคำนวณวงเงินการกู้ยืมของสหกรณ์ แยกตามประเภทของสหกรณ์ โดยกำหนดว่า “ประเภทสหกรณ์ออมทรัพย์ ถือใช้วงเงินการกู้ยืมของสหกรณ์ไม่เกิน 1.5 เท่า ของทุนเรือนหุ้นรวมกับทุนสำรองของสหกรณ์”

ณ วันที่ 31 ธันวาคม 2568 สหกรณ์มีทุนเรือนหุ้นและทุนสำรอง ดังนี้

- ทุนเรือนหุ้น	1,801,737,410.00	บาท
- ทุนสำรอง	<u>                    0.00</u>	บาท
รวม	<u>1,801,737,410.00</u>	บาท

สามารถถือใช้วงเงินกู้ยืมหรือการค้ำประกันได้ จำนวน 1.5 เท่า เป็นเงิน 2,593 ล้านบาท

คณะกรรมการดำเนินการชุดที่ 53 ในคราวประชุม ครั้งที่ 1/2569 เมื่อวันที่ 28 มกราคม 2569 มีมติเห็นชอบให้เสนอที่ประชุมใหญ่พิจารณากำหนดวงเงินซึ่งสหกรณ์อาจกู้ยืมหรือค้ำประกัน ประจำปี 2569 ไว้จำนวน 300,000,000 บาท (สามร้อยล้านบาทถ้วน) เท่ากับปีที่ผ่านมา เพื่อให้การดำเนินงานของสหกรณ์เป็นไปด้วยความคล่องตัว และเสริมสภาพคล่องตามความจำเป็น

มติที่ประชุม .....

.....

#### 4.6 การคัดเลือกผู้ตรวจสอบกิจการสหกรณ์และกำหนดค่าตอบแทนผู้ตรวจสอบกิจการสหกรณ์ ประจำปี 2569

ตามพระราชบัญญัติสหกรณ์ พ.ศ. 2542 มาตรา 53 และข้อบังคับสหกรณ์ฯ แก้ไขเพิ่มเติม (ฉบับที่ 2) พ.ศ. 2564 ข้อ 93 การดำรงตำแหน่งผู้ตรวจสอบกิจการสหกรณ์ ผู้ตรวจสอบกิจการสหกรณ์อยู่ในตำแหน่งได้มีกำหนดคราวละไม่เกินสองปีนับแต่ปีบัญชี ที่ประชุมใหญ่มีมติเลือกตั้งผู้ตรวจสอบกิจการสหกรณ์ เมื่อพ้นวาระการดำรงตำแหน่ง หากยังไม่มีมติเลือกตั้งใหม่ให้ปฏิบัติหน้าที่อยู่ต่อไปจนกว่าที่ประชุมใหญ่มีมติเลือกตั้งผู้ตรวจสอบกิจการสหกรณ์คนใหม่ ผู้ตรวจสอบกิจการสหกรณ์ที่พ้นจากตำแหน่งตามวาระ โดยได้รับการเลือกตั้งจากที่ประชุมใหญ่อีกได้แต่ต้องไม่เกินสองวาระติดต่อกัน

ทั้งนี้นางวันทิพย์ ทิศายุภะนันท์ ที่ได้รับเลือกตั้งจากที่ประชุมใหญ่สามัญประจำปี เมื่อวันที่ 27 กันยายน 2568 ได้ยื่นหนังสือขอลาออก โดยขอไม่ตรวจสอบบัญชีในปี 2569 ดังนั้น สหกรณ์จึงได้ ประกาศ เรื่องการจัดจ้างผู้ตรวจสอบกิจการสหกรณ์ ประจำปี 2569 เพื่อให้ผู้ที่มีคุณสมบัติยื่นความจำนงพร้อมเสนอแผนงานการตรวจสอบกิจการ และค่าธรรมเนียมการตรวจสอบ จนถึงวันที่ 20 กุมภาพันธ์ 2569

ปรากฏว่ามีผู้ยื่นความจำนง มา 2 ราย โดยมีรายละเอียด ดังนี้

รายละเอียด	นางสาวพรพิมล ธนบัตรชัย	บริษัท ศรีเอทีพี แอคเคาท์ติ้งเน็ตเวิร์ค (2003) จำกัด
	ข้าราชการบำนาญ ตำแหน่งก่อนเกษียณอายุราชการ นักวิชาการตรวจสอบบัญชี 8 ว. หัวหน้ากลุ่มมาตรฐานคุณภาพงานสอบบัญชีกรมตรวจบัญชีสหกรณ์	ทีมงานผู้ตรวจสอบกิจการสหกรณ์ ออมทรัพย์ พันเอก ดร.อิฐฐนันท์ ปุระณะพรรค และนายรัชพล เต่าวิเศษ
1. ขอบเขตการปฏิบัติงาน	สอบทานและประเมินประสิทธิภาพการควบคุมภายในเพื่อวิเคราะห์ความเสี่ยง วางแผนการตรวจสอบ ใช้การสุ่มตัวอย่างในการตรวจสอบ เพื่อกำหนดขอบเขตและวิธีการตรวจสอบให้เหมาะสมรัดกุม 1. ตรวจสอบเอกสารบัญชีทะเบียนต่าง ๆ และการเงินตลอดจนทรัพย์สิน หนี้สิน ทั้งปวงของสหกรณ์ เพื่อทราบฐานะและข้อเท็จจริงของสหกรณ์ที่เป็นอยู่จริง 2. ตรวจสอบหลักฐานและความถูกต้องของการดำเนินธุรกิจแต่ละประเภทของสหกรณ์ เพื่อสอบทานว่าเป็นไปตามระเบียบที่นายทะเบียนสหกรณ์กำหนด วิเคราะห์และประเมินผล เพื่อให้ข้อแนะนำ	1. การบริการให้ความเชื่อมั่น (Assurance oO Auditing) 1.1 การวางแผนการตรวจสอบ (Audit Plan) ใช้วิธี Risk-based Audit Plan) โดยจัดลำดับตามความเสี่ยงของระเบียบและระบบควบคุมภายใน เช่น ระบบการเงินและบัญชี ระบบพัสดุและจัดซื้อจัดจ้าง เงินกู้ และเงินฝาก ระบบกองทุน ระบบสมาชิกและทุนเรือนหุ้น ระบบเลือกตั้ง 2. การบริการให้คำปรึกษา

รายละเอียด	นางสาวพรพิมล ธนบัตรชัย	บริษัท ศรีเอทีพี แอคเคาท์ติ้งเน็ตเวิร์ค (2003) จำกัด
	<p>แก่กรรมการดำเนินการ ผู้จัดการ และเจ้าหน้าที่อื่น ๆ ของสหกรณ์</p> <p>3. ตรวจสอบการปฏิบัติงานตามแผนงาน และการใช้จ่ายเงินตามประมาณการรายจ่ายของสหกรณ์</p> <p>4. ติดตามผลการดำเนินงานของคณะกรรมการดำเนินการ ว่าดำเนินการตามแผนงาน ข้อบังคับ และระเบียบ ตลอดจนมติต่าง ๆ ตามที่</p> <p>คณะกรรมการเสนอที่ประชุมใหญ่</p> <p>5. ตรวจสอบการปฏิบัติตามข้อบังคับ ระเบียบ มติ และคำสั่งของสหกรณ์ หรือกิจการอื่น ๆ ตามที่เห็นสมควร หรือเห็นว่าจะก่อให้เกิดผลดีแก่การดำเนินกิจการของสหกรณ์</p>	
2. การปฏิบัติงานตรวจสอบ	เข้าตรวจสอบกิจการเดือนละ 1 ครั้ง ครั้งละ 1-3 วัน โดยอาจมีผู้ช่วยเข้าตรวจด้วย อีก 1-2 คน	เข้าตรวจสอบ ตามแนวการตรวจสอบสากล และแนวปฏิบัติการตรวจสอบกิจการที่กรมตรวจบัญชีสหกรณ์กำหนด เดือนละ 1 ครั้ง ที่ทีมงานผู้ช่วยผู้ตรวจสอบกิจการ จำนวนไม่เกิน 2 คน
3. การรายงานผลการตรวจสอบกิจการ	<p>1. รายงานผลการตรวจสอบพร้อมข้อเสนอแนะให้คณะกรรมการสหกรณ์ทราบทุกเดือน และเข้าร่วมประชุมคณะกรรมการดำเนินการ เพื่อรายงานผลด้วยวาจาในห้องประชุมหรือสื่ออิเล็กทรอนิกส์</p> <p>2. สรุปผลการตรวจสอบประจำปี และเข้าร่วมประชุมใหญ่สามัญประจำปี และรายงานผลการตรวจสอบให้ที่ประชุมใหญ่สหกรณ์ทราบ</p>	<p>1. การประชุมรายงานผลการตรวจสอบประจำปีอย่างน้อยเดือนละ 1 ครั้ง</p> <p>2. เข้าร่วมประชุมวาระอื่นๆ ตามโอกาสที่เหมาะสม เช่น เข้าร่วมประชุมคณะกรรมการดำเนินการ และเข้าร่วมประชุมใหญ่สามัญประจำปี</p> <p>3. จัดทำรายงานผลการตรวจสอบประจำเดือน และสรุปผลการตรวจสอบประจำปี</p>
4. ค่าธรรมเนียมการตรวจ/การเบิก	เดือนละ 7,000 บาท	เดือนละ 7,000 บาท

รายละเอียด	นางสาวพรพิมล ธนบัตรชัย	บริษัท ศรีเอทีพี แอคเคาท์ติ้งเน็ท เวิร์ค (2003) จำกัด
5. ผลการตรวจสอบ	<ul style="list-style-type: none"> <li>- ปัจจุบันเป็นผู้ตรวจสอบกิจการ สหกรณ์ออมทรัพย์โรงพยาบาลหัวเฉียว จำกัด</li> <li>- เคยเป็นทีมผู้ตรวจสอบกิจการ สหกรณ์ออมทรัพย์องค์การเภสัชกรรม จำกัด</li> </ul>	<ul style="list-style-type: none"> <li>- บริการบัญชี – ตรวจสอบบัญชี 27 ปี มากกว่า 300 บริษัท เป็นผู้ตรวจสอบภายในหลายบริษัท เป็นผู้ตรวจสอบกิจการ กรรมการ เทรย์ญญิก หลายสหกรณ์ ออมทรัพย์ เป็นสถาบันฝึกอบรมการบัญชีและภาษีอากร (Creative Accounting Acadrmy) มากกว่า 10 ปี</li> </ul>

มติที่ประชุม .....

#### 4.7 การอนุมัตินำเงินไปฝากหรือลงทุนตามกฎหมายและตามประกาศคณะกรรมการพัฒนาการสหกรณ์แห่งชาติ

ประกาศคณะกรรมการพัฒนาการสหกรณ์แห่งชาติ เรื่องข้อกำหนดการฝากเงินหรือลงทุนอย่างอื่นของสหกรณ์ พ.ศ. 2563 กำหนดไว้ดังนี้ ฯลฯ

ข้อ 3 เงินของสหกรณ์อาจฝากหรือลงทุนได้ ดังต่อไปนี้

1. บัตรเงินฝากที่ธนาคารเป็นผู้ออก
2. ตัวแลกเงินที่ธนาคารเป็นผู้รับรอง สลากหลังหรือรับอ่าวัล หรือตัวสัญญาใช้เงินที่ธนาคารเป็นผู้สลักหลังหรือรับอ่าวัล โดยไม่มีข้อจำกัดความรับผิด
3. ตราสารแสดงสิทธิในหนี้ที่ธนาคารซึ่งมิใช่รัฐวิสาหกิจเป็นผู้ออก (ตราสารแสดงสิทธิในหนี้หมายความว่า ตัวแลกเงิน ตัวสัญญาใช้เงิน หุ้นกู้ที่มีหลักประกัน หุ้นกู้ ไม่ด้วยสิทธิ)
4. บัตรเงินฝาก หรือ ใบรับฝากเงินที่ออกโดย บริษัทเงินทุน หรือ บริษัท เครดิตฟองซิเอร์ ซึ่งสถาบันคุ้มครองเงินฝากประกันชำระคืนต้นเงินและดอกเบี้ย
5. ตราสารแสดงสิทธิในหนี้ที่นิติบุคคลเฉพาะกิจเป็นผู้ออก ภายใต้โครงการแปลงสินทรัพย์เป็นหลักทรัพย์ ที่ได้รับอนุญาตตามพระราชกำหนดนิติบุคคลเฉพาะกิจ เพื่อการแปลงสินทรัพย์เป็นหลักทรัพย์ พ.ศ. 2540 ตราสารแสดงสิทธิในหนี้นั้นได้รับการจัดอันดับความน่าเชื่อถือตั้งแต่ ระดับ A - ขึ้นไป จากบริษัทจัดอันดับความน่าเชื่อถือที่ได้รับความเห็นชอบจากคณะกรรมการกำกับหลักทรัพย์ และตลาดหลักทรัพย์
6. หุ้นกู้ที่มีหลักประกัน หรือหุ้นกู้ไม่ด้วยสิทธิที่ได้รับการจัดอันดับความน่าเชื่อถือ ตั้งแต่ระดับ A ขึ้นไป จากบริษัทจัดอันดับความน่าเชื่อถือที่ได้รับความเห็นชอบจากคณะกรรมการกำกับหลักทรัพย์ และตลาดหลักทรัพย์
7. หน่วยลงทุนของกองทุนรวมที่รัฐวิสาหกิจจัดตั้งขึ้นโดยความเห็นชอบของคณะรัฐมนตรีและอยู่ในการกำกับดูแลของคณะกรรมการกำกับหลักทรัพย์และตลาดหลักทรัพย์
8. หน่วยลงทุนของกองทุนรวมที่มีวัตถุประสงค์ในการลงทุนตามมาตรา 62 แห่งพระราชบัญญัติสหกรณ์ พ.ศ. 2542

ข้อ 4 การนำเงินไปฝากหรือลงทุนในหลักทรัพย์ตามข้อ 3 (7) รวมกันต้องไม่เกินทุนสำรองของสหกรณ์และต้องผ่านการอนุมัติจากที่ประชุมใหญ่ของสหกรณ์ก่อนจึงจะดำเนินการได้

เพื่อให้เป็นไปตามหลักเกณฑ์และเงื่อนไขตามประกาศคณะกรรมการพัฒนาการสหกรณ์แห่งชาติ ดังกล่าวข้างต้น และให้การบริหารการลงทุนของสหกรณ์ออมทรัพย์กระทรวงเกษตรและสหกรณ์ จำกัด เป็นไปด้วยความคล่องตัว มั่นคง และเกิดผลการตอบแทนการลงทุนที่ดี จึงขอเสนอที่ประชุมใหญ่อนุมัติให้คณะกรรมการดำเนินการ นำเงินไปฝากหรือลงทุนในหลักทรัพย์ตามข้อ 3 (7) รวมกันไม่เกินทุนสำรอง

จึงขอเสนอที่ประชุมเพื่อพิจารณำเงินไปฝากหรือลงทุนตามกฎหมายและตามประกาศคณะกรรมการพัฒนาการสหกรณ์แห่งชาติ ปีละ 500 – 700 ล้านบาท

**มติที่ประชุม** .....

.....

#### 4.8 การสรรหาประธานกรรมการและกรรมการดำเนินการ ชุดที่ 54 ประจำปี 2569

ตามพระราชบัญญัติสหกรณ์ พ.ศ. 2542 มาตรา 50 และข้อบังคับสหกรณ์ออมทรัพย์กระทรวงเกษตรและสหกรณ์ จำกัด แก้ไขเพิ่มเติม (ฉบับที่ 3) พ.ศ. 2565 และระเบียบว่าด้วย การสรรหาประธานกรรมการและกรรมการดำเนินการ พ.ศ. 2568

ผู้ผ่านการสรรหาเป็นประธานกรรมการและกรรมการดำเนินการ ประจำปี 2569 มีจำนวนครบตามโควตาหน่วยงาน หรือกลุ่มหน่วยงาน รวม 8 ตำแหน่ง เป็นผู้ที่มีคะแนนสูงสุดในการสรรหาแบบออนไลน์ เมื่อวันที่ 20 กุมภาพันธ์ 2569 คณะกรรมการสรรหาได้นำรายชื่อผู้ที่มีคะแนนสูงสุด เสนอที่ประชุมคณะกรรมการดำเนินการ ชุดที่ 53 ในคราวประชุมครั้งที่ 2/2569 เมื่อวันที่ 26 กุมภาพันธ์ 2569 เพื่อทราบและนำรายชื่อทั้งหมดเสนอต่อที่ประชุมใหญ่ ประจำปี 2568 โดยมีรายละเอียด ดังนี้

สหกรณ์ออมทรัพย์กระทรวงเกษตรและสหกรณ์จำกัดได้มีคำสั่ง แต่งตั้งคณะกรรมการสรรหา ทำหน้าที่สรรหาประธานกรรมการ และกรรมการดำเนินการทดแทนตำแหน่งที่ว่าง ซึ่งในปี 2569 มีประธานกรรมการและกรรมการดำเนินการ รวม 8 คน ซึ่งกรรมการเป็นผู้แทนของหน่วยงานต่างๆ ครบวาระการดำรงตำแหน่ง จำนวน 7 ตำแหน่ง ได้แก่

- ผู้แทนสำนักงานปลัดกระทรวงเกษตรและสหกรณ์ จำนวน 1 ตำแหน่ง
- ผู้แทนข้าราชการบำนาญและสังกัดหน่วยงานอื่น จำนวน 5 ตำแหน่ง
- ผู้แทนสำนักงานเศรษฐกิจการเกษตรและสำนักงานจัดรูปที่ดินกลาง จำนวน 1 ตำแหน่ง

คณะกรรมการสรรหาได้มีการประชุมคณะกรรมการกำหนดหลักเกณฑ์ และวิธีการสรรหา ประกอบด้วย

- (1) ใช้วิธีการสรรหาด้วยระบบออนไลน์
- (2) กำหนดการรับสมัคร ระหว่างวันที่ 21 มกราคม - 4 กุมภาพันธ์ 2569 รวมเวลา 15 วัน ตามประกาศ สอ.กษ. ลงวันที่ 13 มกราคม 2569
- (3) กำหนดวันให้สมาชิกลงทะเบียนเข้าระบบเพื่อลงคะแนนสรรหาผ่านระบบออนไลน์ ในวันที่ 20 กุมภาพันธ์ 2569 ระหว่างเวลา 08.00 - 12.00 น.

เมื่อครบกำหนดเวลารับสมัครตาม (2) ปรากฏว่ามีผู้มาสมัครเข้ารับการสรรหา จำนวน 14 คน ประกอบด้วย

1. ผู้สมัครตำแหน่งประธานกรรมการ มีผู้สมัครทั้งหมด 3 คน คือ
  - 1.1 นายบุญชัย รังสีปัญญาภรณ์ ข้าราชการบำนาญ สป.กษ.
  - 1.2 นายเอกชัย สิริบรรพาศิษย์ องค์การตลาดเพื่อเกษตรกร อดก.
  - 1.3 นายอนันต์ วิเศษรจนา ข้าราชการบำนาญ สป.กษ.
2. ผู้แทนสำนักงานปลัดกระทรวงเกษตรและสหกรณ์ จำนวน 1 ตำแหน่ง มีผู้มาสมัคร 1 คน คือ
  - 2.1 นายราวิน ดวงกางใต้ ข้าราชการ สป.กษ.

3. ผู้แทนข้าราชการบำนาญ และข้าราชการอื่น มีผู้สมัครทั้งหมด 9 คน คือ
- |     |              |             |                |                  |
|-----|--------------|-------------|----------------|------------------|
| 3.1 | นางรัชณีกร   | ศรีผ่อง     | ข้าราชการบำนาญ | ชป.              |
| 3.2 | นางสาวชุติมา | กฤตติมณีกุล | ข้าราชการบำนาญ | สป.กษ.           |
| 3.3 | นางสาวรัชณี  | เพชรสม      | ข้าราชการบำนาญ | สป.กษ.           |
| 3.4 | นายร่มไทร    | จินตกานนท์  | ข้าราชการบำนาญ | สป.กษ.           |
| 3.5 | นายอธิป      | วัลไพจิตร   | ข้าราชการบำนาญ | สป.กษ.           |
| 3.6 | นายไพฑูรย์   | โกเมนท์     | ข้าราชการบำนาญ | สป.กษ.           |
| 3.7 | นายสานิต     | พุ่มกาหลง   | ข้าราชการบำนาญ | สปก.             |
| 3.8 | พ.ต.ไพฑูรย์  | ศรีเมือง    | ข้าราชการบำนาญ | ผล.              |
| 3.9 | นายพลรม      | เยอสูงเนิน  | ข้าราชการอื่น  | กรมควบคุมโรค สธ. |
4. ผู้แทนสำนักงานเศรษฐกิจการเกษตรและสำนักงานจัดรูปที่ดินกลาง จำนวน 1 ตำแหน่ง มีผู้สมัคร 1 คน คือ
- |     |             |             |           |      |
|-----|-------------|-------------|-----------|------|
| 4.1 | นายปิยะพงษ์ | วงศ์มนิพนธ์ | ข้าราชการ | สศก. |
|-----|-------------|-------------|-----------|------|

ทั้งนี้การรับสมัครของผู้เข้ารับการสรรหาดังกล่าวเป็นการสมัครประธานกรรมการและกรรมการดำเนินการตามโควตาของหน่วยงานที่มีตำแหน่งว่างครบ ทั้ง 8 ตำแหน่ง ซึ่งคณะกรรมการสรรหาได้ดำเนินการตามหลักเกณฑ์และวิธีการตามประกาศที่ได้กำหนดไว้ครบถ้วนทุกประการ ผลการสรรหาประธานกรรมการและกรรมการดำเนินการ เมื่อวันที่ 20 กุมภาพันธ์ 2569 มีรายละเอียด ดังนี้

ลำดับที่	ชื่อ นามสกุล	ตำแหน่ง	ผลการสรรหา (คะแนน)	นำเสนอที่ประชุมใหญ่
1	นายบุญชัย รัชชปัญญาภรณ์	ประธานกรรมการ	1,487	✓
2	นายเอกชัย สิริบวรพาณิชย์	ประธานกรรมการ	816	
3	นายอานัติ วิเศษรจนา	ประธานกรรมการ	334	
4	นายราวิน ดวงกางใต้	กรรมการ สป.กษ.	1,614	✓
5	นางรัชณีกร ศรีผ่อง	กรรมการ ชรก.บำนาญ	978	
6	นางสาวชุติมา กฤตติมณีกุล	กรรมการ ชรก.บำนาญ	1,844	✓
7	นางสาวรัชณี เพชรสม	กรรมการ ชรก.บำนาญ	1,838	✓
8	นายร่มไทร จินตกานนท์	กรรมการ ชรก.บำนาญ	1,631	✓
9	นายอธิป วัลไพจิตร	กรรมการ ชรก.บำนาญ	1,774	✓
10	นายไพฑูรย์ โกเมนท์	กรรมการ ชรก.บำนาญ	1,633	✓
11	นายสานิต พุ่มกาหลง	กรรมการ ชรก.บำนาญ	501	
12	พ.ต.ไพฑูรย์ ศรีเมือง	กรรมการ ชรก.บำนาญ	591	
13	นายพลรม เยอสูงเนิน	กรรมการ ชรก.บำนาญ/ หน่วยงานอื่น	810	
14	นายปิยะพงษ์ วงศ์มนิพนธ์	กรรมการ สศก.	1,567	✓

จึงเสนอให้ที่ประชุมใหญ่พิจารณาเลือกตั้ง ตามรายชื่อผู้ที่ได้คะแนนสรรหาสูงสุด ดังนี้

ประธานกรรมการ	คือ	นายบุญชัย รัชชปัญญาภรณ์
กรรมการ สป.กษ.	คือ	นายราวิน ดวงกางใต้
กรรมการ ชรก.บำนาญและหน่วยงานอื่น	คือ	นางสาวชุติมา กฤตติมณีกุล
		นางสาวรัชณี เพชรสม
		นายร่มไทร จินตกานนท์
		นายอธิป วัลไพจิตร
		นายไพฑูรย์ โกเมนท์
กรรมการ สศก.และสจต.	คือ	นายปิยะพงษ์ วงศ์มนิพนธ์

มติที่ประชุม .....

.....

# ระเบียบบวาระที่

เรื่อง อื่น ๆ (ถ้ามี)

# 5

# ภาคผนวก

- ระเบียบสหกรณ์ฯ ฉบับใหม่ และที่มีการแก้ไข
- ประมวลภาพกิจกรรมสหกรณ์ออมทรัพย์กระทรวงเกษตรและสหกรณ์ จำกัด

# ระเบียบสหกรณ์ฯ ฉบับใหม่ และที่มีการแก้ไข



ระเบียบสหกรณ์ฯ ว่าด้วย การสรรหาประธานกรรมการ และกรรมการดำเนินการ พ.ศ. 2568



ระเบียบสหกรณ์ฯ ว่าด้วย สวัสดิการรักษายาบาลและการคลอดบุตรของสมาชิก พ.ศ. 2568



ระเบียบสหกรณ์ฯ ว่าด้วย ทุนเกื้อกูลสมาชิกอาวุโส พ.ศ. 2568



ระเบียบสหกรณ์ฯ ว่าด้วย การให้เงินกู้สามัญและเงินเพื่อเหตุฉุกเฉิน แก้ไขเพิ่มเติม ฉบับที่ 2 พ.ศ. 2568



ระเบียบสหกรณ์ฯ ว่าด้วย การใช้ทุนสาธารณประโยชน์ แก้ไขเพิ่มเติม ฉบับที่ 2 พ.ศ. 2568



ระเบียบสหกรณ์ฯ ว่าด้วย ทุนส่งเสริมการศึกษาบุตรสมาชิก แก้ไขเพิ่มเติม ฉบับที่ 2 พ.ศ. 2568



ระเบียบสหกรณ์ฯ ว่าด้วย ทุน แก้ไขเพิ่มเติม ฉบับที่ 2 พ.ศ. 2568



ระเบียบสหกรณ์ฯ ว่าด้วย สวัสดิการรักษายาบาลและการคลอดบุตรของสมาชิก แก้ไขเพิ่มเติม ฉบับที่ 2 พ.ศ. 2568



ระเบียบสหกรณ์ฯ ว่าด้วย การรับฝากเงินจากสมาชิก พ.ศ. 2568

ประมวลภาพกิจกรรม  
สหกรณ์ออมทรัพย์กระทรวงเกษตรและสหกรณ์ จำกัด

โครงการฝึกอบรม “แผนพัฒนาวิสัยทัศน์ผู้นำ มุ่งสู่เครือข่ายสหกรณ์แบบบูรณาการ รุ่นที่ 4”

**Leadership Bootcamp**  
**Leadershifts: 11 Essential Changes Every Leader Must Embrace**  
 March 17 - 19, 2025 - Chonburi, Thailand  
 Organized by: Association of Asian Confederation of Credit Unions  
 sponsored by: Korean Credit Union Social Contribution Foundation



โครงการอบรม "หลักสูตรผู้ตรวจสอบกิจการชั้นกลาง “รุ่นที่ 4”



โครงการอบรมหลักสูตร การเงิน การบัญชี และการบริหารสำหรับกรรมการ  
สหกรณ์ขนาดใหญ่ รุ่น 27



โครงการอบรมหลักการและเทคนิคการลงทุนของสหกรณ์



โครงการอบรมการจัดทำกระแสเงินสด รุ่น 1



เข้าร่วมลงนามบันทึกข้อตกลงการชำระคืนเงินฝาก กับ สหกรณ์ออมทรัพย์สโมสรรถไฟ จำกัด



ร่วมสังเกตการณ์การลงคะแนนสรรหาประธานกรรมการ และกรรมการดำเนินการ ประจำปี 2569



กิจกรรมทำบุญสำนักงานใหม่ ณ กระทรวงเกษตรและสหกรณ์



เข้าร่วมงานวันสหกรณ์ 26 กุมภาพันธ์ ณ สันนิบาตสหกรณ์แห่งประเทศไทย



จัดอบรมอาชีพให้แก่สมาชิก หลักสูตร “ดอกไม้ประดิษฐ์ และการถักเชือกเทียนสร้อยพระ”



โครงการอบรม “หลักการและเทคนิคการลงทุนของสหกรณ์” รุ่นที่ 2



การประเมินสุขภาพการเงินโดยการวิเคราะห์อัตราส่วนทางการเงิน (Financial Ratio Analysis)

ลำดับ	มิติการประเมินสุขภาพการเงิน (CAMELS Model)	อัตราส่วนจากงบการเงินที่ใช้วิเคราะห์ (Financial Ratios)	ผลการวิเคราะห์ (Result of Analysis)	สาระสำคัญ/ข้อบ่งชี้สุขภาพทางการเงินของ สอ.กษ. (Implications on MOAC-Saving-Coop Business)
1	มิติที่ 1 C = Capital Strength / ความเพียงพอของเงินทุนต่อความเสี่ยง	ทุนสหกรณ์ถัวเฉลี่ย = (ทุนสหกรณ์สิ้นปีก่อน+ทุนสหกรณ์สิ้นปีปัจจุบัน) / 2	= (1,696.997+1,710.925) / 2 = 1,703.96	
		อัตราส่วนทุนต่อสินทรัพย์ (Equity to Assets-ETA) = ทุนของสหกรณ์ / สินทรัพย์รวม (เท่า)	>1,710.924 / 2,881.969 = 0.59	อัตราส่วนทุนเมื่อเทียบกับสินทรัพย์ มีสัดส่วนเพิ่มขึ้นจากปีก่อนเล็กน้อย มีสัญญาณบ่งชี้ถึงความพอเพียงในด้านเงินทุนของสหกรณ์เริ่มปรับตัวดีขึ้น สะท้อนด้านปัจจัยเสี่ยงยังไม่เปลี่ยนแปลงมากนัก ปี 2567 = 0.57
		อัตราส่วนหนี้สินต่อส่วนของผู้ถือหุ้น (Debt to Equity -D/E ratio) (เท่า) = หนี้สิน / ส่วนของผู้ถือหุ้น	= 1,171.044 / 1,710.924 = 0.68	>สัดส่วนหนี้สินเมื่อเทียบกับทุนส่วนของผู้ถือหุ้น อยู่ในระดับ 0.68 เท่า อัตราส่วนต่ำกว่าปีที่ผ่านมา ซึ่งแสดงถึงขีดความสามารถชำระหนี้เพิ่มขึ้น และโครงสร้างทุนยังเป็นทุนภายใน เกือบทั้งหมดมาจากเงินสะสมหุ้นของสมาชิก จึงมีความจำเป็นค่อนข้างน้อยที่ต้องพึ่งพาทุนจากภายนอก ซึ่งจะมีภาระเรื่องอัตราดอกเบี้ย และหนี้สินก็เป็นเงินรับฝากจากสมาชิก หากสมาชิกมีการถอนเงินฝาก/เรียกหนี้คืน ก็จำเป็นต้องอาศัยสภาพคล่องมาบริหารในส่วนนี้

ลำดับ	มิติการประเมินสุขภาพการเงิน (CAMELS Model)	อัตราส่วนจากงบการเงินที่ใช้วิเคราะห์ (Financial Ratios)	ผลการวิเคราะห์ (Result of Analysis)	สาระสำคัญ/ข้อบ่งชี้ สุขภาพทางการเงินของ สอ.กษ. (Implications on MOAC-Saving- Coop Business)
				ปี 2567 = 0.78
		<b>อัตราเติบโตของทุนสหกรณ์ (%)</b> = (ทุนสหกรณ์ปีปัจจุบัน - ทุนสหกรณ์ปีก่อน) x 100 / ทุนสหกรณ์ปีก่อน	$> (1,710.924 - 1,696.997) \times 100 / 1,696.997$ <b>= 0.82</b>	> ทุนของสหกรณ์ที่ส่วนใหญ่ได้มาจากการระดมหุ้นจากสมาชิก มีอัตราเติบโตเท่ากับปี 0.82% อัตราลดลงเมื่อเทียบกับปีที่ผ่านมามีที่เติบโต 11.87 ลดลง 11.05 % ปี 2567 = 11.87%
		<b>อัตราเติบโตของหนี้ (%)</b> = (หนี้สินทั้งสิ้นปีปัจจุบัน - หนี้สินทั้งสิ้นปีก่อน) x 100 / หนี้สินทั้งสิ้นปีก่อน	$> (1,171.044 - 1,259.690) \times 100 / 1,259.690$ <b>= (7.04)%</b>	> หนี้สินของสหกรณ์ส่วนใหญ่เป็นหนี้ภายในที่เป็นเงินรับฝากของสมาชิกมีอัตราส่วนลดลง 7.04% ลดลงน้อยกว่าปีที่ผ่านมา 1.65% เนื่องจากสมาชิกมีการย้ายเงินฝากออกไป ส่วนหนึ่งอาจมีแผนลงทุนด้านอื่น และอีกส่วนหนึ่ง อาจเกิดจากยังไม่มั่นใจในสถานการณ์ขาดทุนสะสมที่ยังคงอยู่ ปี 2567 = (8.69)%
		<b>อัตราผลตอบแทนต่อส่วนของทุน (%)</b> = กำไรสุทธิ x 100 / ทุนของสหกรณ์ถัวเฉลี่ย	$> 116.992 \times 100 / 1,703.96$ <b>= 6.87</b>	> ในรอบปีที่ผ่านมา สหกรณ์ลงทุนทุก 100 บาท สามารถสร้างผลกำไรได้ 6.87 บาท แต่อัตราส่วนลดลงเล็กน้อยเมื่อเทียบกับปีที่ผ่านมา ที่มีอัตราผลกำไร 6.89 บาท / ทุน 100 บาท ปี 2567 = 6.89

ลำดับ	มิติการประเมินสุขภาพการเงิน (CAMELS Model)	อัตราส่วนจากงบการเงินที่ใช้วิเคราะห์ (Financial Ratios)	ผลการวิเคราะห์ (Result of Analysis)	สาระสำคัญ/ข้อบ่งชี้ สุขภาพทางการเงินของ สอ.กษ. (Implications on MOAC-Saving-Coop Business)
		<b>ความสามารถในการชำระหนี้/ก่อหนี้ (เท่า)</b> = หนี้สินรวม / (ทุนเรือนหุ้น + ทุนสำรอง) (เท่า)	$> 1,171.044/1,815.429$ $= 0.65$ เท่า	> ในโครงสร้างด้านทุน สหกรณ์ดำเนินงานโดยใช้ทุนภายในจากทุนเรือนหุ้น มีสัดส่วนที่มากกว่าหนี้สิน และมีสัดส่วนลดลงจากปีที่ผ่านมา แสดงถึงขีดความสามารถในการสร้างสินทรัพย์เพิ่ม โดยการก่อหนี้หรือยังมีความสามารถในการชำระหนี้เพิ่มได้อีก ปี 67 = 0.71
2	<b>มิติที่ 2 A = Asset Quality / คุณภาพของสินทรัพย์</b>	<b>สินทรัพย์ทั้งสิ้นถัวเฉลี่ย</b> = (สินทรัพย์ทั้งสิ้นปีก่อน + สินทรัพย์ทั้งสิ้นปีปัจจุบัน) / 2	$> 2,956.687 + 2,881.969/2$ $= 2,919.328$	
		<b>อัตราเติบโตของสินทรัพย์ (%)</b> = (สินทรัพย์ทั้งสิ้นปีปัจจุบัน - สินทรัพย์ทั้งสิ้นปีก่อน) x 100 / สินทรัพย์ทั้งสิ้นปีก่อน	$> (2,881.969 - 2,956.687) \times 100 / 2,956.687$ $= (2.53)$	> สินทรัพย์สหกรณ์มีอัตราเติบโตลดลง 2.53% เมื่อเทียบกับปีที่ผ่านมา เนื่องจากการลดลงของสินทรัพย์ประเภทหนี้สินหมุนเวียนลดลง โดยเฉพาะสาเหตุหลักเกิดจากการย้ายเงินฝากออกจากบัญชีออมทรัพย์ ของสมาชิก จำนวนค่อนข้างมากถึง 6.68% ปี 2567 = 2.08 %
		<b>อัตราผลตอบแทนต่อสินทรัพย์ทั้งหมด (Return on Asset-ROA)/ ความสามารถทำกำไร (%)</b>	$> 116.992 \times 100 / 2,881.969$ $= 4.06\%$	> ในรอบปีที่ผ่านมา สหกรณ์สามารถใช้สินทรัพย์/ทุนดำเนินงาน ในการสร้างกำไรเพิ่ม โดยในสินทรัพย์ทุก 100 บาท

ลำดับ	มิติการประเมินสุขภาพการเงิน (CAMELS Model)	อัตราส่วนจากงบการเงินที่ใช้วิเคราะห์ (Financial Ratios)	ผลการวิเคราะห์ (Result of Analysis)	สาระสำคัญ/ข้อบ่งชี้ สุขภาพทางการเงินของ ส.กษ. (Implications on MOAC-Saving- Coop Business)
		= กำไรจากการดำเนินงาน x 100 / สินทรัพย์รวม		สร้างกำไรได้ 4.06 บาท เพิ่มขึ้นเมื่อเทียบกับปีที่ผ่านมา ปี 2567 = 3.75%
		<b>อัตราหมุนเวียนของสินทรัพย์รวม total asset turnover (รอบ)</b> = ขาย-บริการ (รายได้ธุรกิจหลัก) / สินทรัพย์ทั้งสิ้นถัวเฉลี่ย	> 154.078/2,919.328  = <b>0.053 รอบ</b>	> สหกรณ์สามารถใช้สินทรัพย์ทั้งสิ้นที่มีอยู่ ไปหมุนเวียนให้เกิดรายได้ในอัตรา 0.053 รอบ เท่ากับปีที่ผ่านมา โดยภาพรวม ยังมีการใช้สินทรัพย์หมุนเวียนเพื่อสร้าง รายได้ยังไม่เต็มประสิทธิภาพ ปี 2567 = .053 รอบ
		<b>อัตราหนี้ค้างชำระ (NPL) (%)</b> = หนี้ไม่สามารถชำระได้ตามกำหนด x 100 / ลูกหนี้รวม	> 5.965 x 100 / 2339.170  = 0.26%	> สหกรณ์ ยังประสบปัญหาหนี้ ด้วย คุณภาพอยู่บ้างเล็กน้อยต่ำกว่า 0.5% และเมื่อเทียบกับปีก่อน มีอัตราเพิ่มขึ้น เล็กน้อย ซึ่งสะท้อนให้เห็นปัญหาคุณภาพ สินทรัพย์ว่ายังจะต้องอาศัยการบริหาร จัดการคุณภาพหนี้ เพื่อหามาตรการที่จะ ควบคุมและลดระดับหนี้ด้วยคุณภาพลง ให้ได้มากที่สุดเท่าที่จะสามารถทำได้ ปี 2567 = 0.23%
3	<b>มิติที่ 3 M = Management Ability / ชีตความสามารถใน การบริหาร</b>	<b>อัตราเติบโตธุรกิจ (%)</b> = (มูลค่าธุรกิจรวมปีปัจจุบัน - มูลค่า ธุรกิจรวมปีก่อน) x 100 / มูลค่าธุรกิจ รวมปีก่อน	> (3,502.788 -3,573.43) x 100 / 3,543.73  = <b>(1.98)</b>	> ในระหว่างปี สหกรณ์มีอัตราเติบโตของ ธุรกิจ ด้านสินเชื่อและการรับฝากเงิน ลดลง 1.98% เช่นเดียวกับปีที่ผ่านมาแต่ ลดลงน้อยกว่าปีที่ผ่าน เนื่องจากสมาชิก

ลำดับ	มิติการประเมินสุขภาพการเงิน (CAMELS Model)	อัตราส่วนจากงบการเงินที่ใช้วิเคราะห์ (Financial Ratios)	ผลการวิเคราะห์ (Result of Analysis)	สาระสำคัญ/ข้อบ่งชี้ สุขภาพทางการเงินของ สอ.กษ. (Implications on MOAC-Saving- Coop Business)
				ยังคงมีการถอนเงินฝากจำนวนมาก และอัตราเติบโตสินเชื่อค่อนข้างต่ำ เป็นข้อบ่งชี้ถึงระดับความเชื่อมั่นต่อสถานภาพของสหกรณ์ ที่ยังมีความอ่อนไหวในระดับหนึ่ง ปี 2567 = (2.06)%
		ความสามารถในการใช้สินทรัพย์ (Activity Ratio-AR) (%) = รายได้ทั้งสิ้น x 100 / สินทรัพย์ทั้งสิ้น ถัวเฉลี่ย	$> 155.534 \times 100 / 2919.328$  = 5.33%	ความสามารถในการใช้สินทรัพย์ไปบริหารจัดการให้เกิดรายได้โดยรวมในปี 68 เท่ากับ 5.33% ซึ่งเท่ากับปีที่ผ่านมา ปี 2567 = 5.33%
4	มิติที่ 4 E = Earning Sufficiency / การทำกำไร	อัตราผลตอบแทนต่อส่วนของผู้ถือหุ้น (Return on Equity - ROE)(%) = กำไรสุทธิ x 100 / ส่วนของผู้ถือหุ้น	$> 116.992 \times 100 / 1,710.925$  = 6.84%	>สหกรณ์สามารถสร้างผลกำไรให้กับสมาชิกผู้ถือหุ้นได้ในอัตรา 6.84% เพิ่มขึ้นเล็กน้อยเมื่อเทียบกับปีที่ผ่านมา ปี 2567 = 6.53%
		อัตรากำไรสุทธิ (Net Profit Margin) (%) = กำไรสุทธิ x 100 / รายได้ธุรกิจหลัก	$> 116.992 \times 100 / 154.078$  = 75.93%	>ถึงแม้สหกรณ์จะมีรายได้ จากธุรกิจหลักเพิ่มสูงกว่าปีที่ผ่านมาไม่มากนัก แต่ทุก 100 บาทของรายได้ จะมีกำไรสุทธิเหลืออยู่ 75.93 บาท เพิ่มขึ้นเล็กน้อยจากปีที่ผ่านมา สาเหตุเนื่องมาจากมีต้นทุนค่าใช้จ่ายที่ลดลง ปี 2567 = 72.65%

ลำดับ	มิติการประเมินสุขภาพการเงิน (CAMELS Model)	อัตราส่วนจากงบการเงินที่ใช้วิเคราะห์ (Financial Ratios)	ผลการวิเคราะห์ (Result of Analysis)	สาระสำคัญ/ข้อบ่งชี้ สุขภาพทางการเงินของ สอ.กษ. (Implications on MOAC-Saving- Coop Business)
		อัตราเติบโตกำไร (%) = (กำไรสุทธิปีปัจจุบัน - กำไรสุทธิปีก่อน) × 100 / กำไรสุทธิปีก่อน	> $(116.995 - 110.748) \times 100 / 110.748$  = 5.64%	> สหกรณ์มีอัตราเติบโตของกำไรสุทธิเพิ่มขึ้น มากกว่าปีที่ผ่านมา ซึ่งมีอัตรากำไรลดลง ปี 67 = (2.29)%
		อัตราค่าใช้จ่ายดำเนินงานต่อกำไรก่อนหักค่าใช้จ่ายดำเนินงาน (%) = ค่าใช้จ่ายดำเนินงาน × 100 / กำไรก่อนหักค่าใช้จ่ายดำเนินงาน	> $11.245 \times 100 / 128.237$  = 8.77%	> สหกรณ์มีค่าใช้จ่ายดำเนินงาน 8.77 บาท ทุกๆ 100 บาท ของผลกำไร ซึ่งต่ำกว่าปีที่ผ่านมา ปี 2567 = 9.32%
		อัตรากำไรต่อสมาชิก (บาท) = กำไรสุทธิ / จำนวนสมาชิก	> $116.992 / 4,404$  = 0.027 ล้านบาท/คน	> สัดส่วนกำไรสุทธิเฉลี่ยต่อสมาชิก จะได้รับผลตอบแทนคนละประมาณ 27,000 บาท สูงกว่าปีที่ผ่านมา (ภายใต้ข้อสันนิษฐาน สมาชิกทุกคนมีการสะสมหุ้นเท่ากัน) ปี 2567 = 0.025 ล้านบาท
		อัตรานี้/สินเชื่อต่อสมาชิก (บาท) = (ลูกหนี้เงินกู้ + ลูกหนี้การค้า + ลูกหนี้ค่าบริการอื่นๆ) / จำนวนสมาชิก	> $(268.352 + 82.169 + 2,089.854) / 4,404$  = 0.55 ล้านบาท/คน	> อัตรานี้/สินเชื่อเฉลี่ยต่อสมาชิก ที่ต้องร่วมรับผิดชอบ คนละประมาณ 550,000 บาท ใกล้เคียงกับปีที่ผ่านมา ปี 2567 = 0.55 ล้านบาท / คน
		อัตราเงินออมต่อสมาชิก (บาท) = (เงินรับฝาก + ทุนเรือนหุ้น) / จำนวนสมาชิก	> $(1163.617 + 1,801.737) / 4,404$  = 0.67 ล้านบาท / คน	> อัตราเงินออมเฉลี่ยต่อสมาชิก คนละประมาณ 670,000 บาท เมื่อเทียบเคียงกับอัตรานี้สินแล้ว สมาชิกยังมีเงินออมพอเพียงแสดงถึงขีด

ลำดับ	มิติการประเมินสุขภาพการเงิน (CAMELS Model)	อัตราส่วนจากงบการเงินที่ใช้วิเคราะห์ (Financial Ratios)	ผลการวิเคราะห์ (Result of Analysis)	สาระสำคัญ/ข้อบ่งชี้ สุขภาพทางการเงินของ สอ.กษ. (Implications on MOAC-Saving-Coop Business)
				ความสามารถในการชำระหนี้ ใกล้เคียงกับปีที่ผ่านมา ปี 2567 = 0.68 ล้านบาท / คน
5	มิติที่ 5 L = Liquidity / สภาพคล่อง	อัตราหมุนเวียน (Current Ratio) (เท่า) = สินทรัพย์หมุนเวียน / หนี้สินหมุนเวียน	$792.115 / 1,166.651 = 0.68$ เท่า	> สหกรณ์มีขีดความสามารถในการชำระหนี้ระยะสั้น ซึ่งส่วนใหญ่เป็นเงินรับฝากจากสมาชิกที่อัตรา 0.68 เท่า ต่ำกว่าปีที่ผ่านมา และมีค่าต่ำกว่า 1 แสดงว่าสหกรณ์อาจประสบปัญหาสภาพคล่องในการชำระหนี้ระยะสั้น ถ้ามีสมาชิกมาถอนพร้อมกันจำนวนมาก แต่ในข้อเท็จจริง ยังไม่เคยประสบปัญหาสภาพคล่องในช่วงที่ผ่านมาส่วนหนึ่งเกิดจากแรงจูงใจที่อัตราดอกเบี้ยสหกรณ์สูงกว่าภายนอก และอีกส่วนหนึ่งอาจเกิดจาก สมาชิกยังคงให้ความเชื่อมั่นต่อระบบสหกรณ์ แม้ยังอยู่ในช่วงสหกรณ์ประสบภาวะวิกฤติขาดทุนสะสมจำนวนมาก ปี 2567 = 0.72 เท่า
		อัตราสินเชื่อต่อเงินรับฝากและทุนเรือนหุ้น (%)	$> (268.052 + 2070.818) \times 100 / (1163.617 + 1801.737) = 78.87\%$	> สัดส่วนการให้สินเชื่อ ต่อ สินทรัพย์ในส่วน of เงินรับฝากและทุนเรือนหุ้น มีอัตราส่วน 78.87% สูงกว่าปีที่ผ่านมาเล็กน้อย แต่ยังคงอยู่ในระดับต่ำกว่า 100%

ลำดับ	มิติการประเมินสุขภาพการเงิน (CAMELS Model)	อัตราส่วนจากงบการเงินที่ใช้วิเคราะห์ (Financial Ratios)	ผลการวิเคราะห์ (Result of Analysis)	สาระสำคัญ/ข้อบ่งชี้ สุขภาพทางการเงินของ สอ.กษ. (Implications on MOAC-Saving-Coop Business)
		$= (\text{สินเชื่อระยะสั้น} + \text{สินเชื่อระยะยาว}) \times 100 / (\text{เงินรับฝากสมาชิก} + \text{ทุนเรือนหุ้น})$		โดยเฉพาะเงินรับฝากที่เป็นสินทรัพย์ประเภทหนี้สินหมุนเวียน สามารถนำมาบริหารสภาพคล่องร่วมกับสินทรัพย์ทุนเรือนหุ้น ในโครงสร้างการบริหารระบบสินเชื่อทั้งระยะสั้นและระยะยาว เพิ่มได้อีกปี 2567 = 76.73%
6	มิติที่ 6 S =Sensitivity / ผลกระทบของธุรกิจต่อปัจจัยแวดล้อม	<p>อัตราดอกเบี้ยเงินรับฝาก (%)</p> $= (\text{เงินรับฝากสิ้นปีก่อน} - \text{เงินรับฝากสิ้นปีปัจจุบัน}) \times 100 / \text{เงินรับฝากสิ้นปีก่อน}$	$> (1,163.617 - 1,246.910) \times 100 / 1,246.910$ $= (6.68\%)$	<p>1. อัตราดอกเบี้ยเงินรับฝาก 2.25% ที่ปรับลดตามอัตราดอกเบี้ยนโยบายของธนาคารแห่งประเทศไทย ตั้งแต่ปี 67 แต่ยังคงสูงกว่าอัตราตลาดทั่วไปที่อยู่ในระดับสูงสุดไม่เกิน 2.00 บาท แต่ด้วยสภาพเศรษฐกิจที่ยังไม่แน่นอน และสินทรัพย์มั่นคงประเภททองคำมีราคาปรับตัวสูงขึ้นต่อเนื่อง ทำให้สมาชิกมีการเคลื่อนย้ายเงินรับฝากออกไปลงทุนในทางเลือกอื่น แต่ก็มีอัตราลดลงน้อยกว่าปีที่ผ่าน ที่ระดับ (6.68)%</p> <p>ปี 2567 = (7.26)%</p> <p>2. ช่วงปี 68 สถานการณ์ด้านเงินกู้ ยังคงมีการปรับลดอัตราดอกเบี้ยของธนาคาร</p>

ลำดับ	มิติการประเมินสุขภาพการเงิน (CAMELS Model)	อัตราส่วนจากงบการเงินที่ใช้วิเคราะห์ (Financial Ratios)	ผลการวิเคราะห์ (Result of Analysis)	สาระสำคัญ/ข้อบ่งชี้ สุขภาพทางการเงินของ สอ.กษ. (Implications on MOAC-Saving- Coop Business)
				พาดพิง ตามการลดดอกเบี้ยนโยบายของธนาคารแห่งประเทศไทย อาจมีผลกระทบต่ออ้อมเล็กน้อยต่อระบบสินเชื่อ ของ สอ.กษ. ที่จำเป็นจะต้องปรับอัตราดอกเบี้ยลง ทั้งนี้ เพื่อให้สอดคล้องกับภาวะตลาดการเงิน และจะยังเป็นการสร้างความมั่นคงในระบบสินเชื่อที่สมาชิกจะได้รับประโยชน์หากมีการปรับอัตราดอกเบี้ยลง

ตารางสรุป การประเมินสุขภาพการเงินโดยการวิเคราะห์อัตราส่วนทางการเงิน (Financial Ratio Analysis)

มิติที่ 1 C = Capital Strength / ความเพียงพอของเงินทุนต่อความเสี่ยง

ลำดับ	อัตราส่วน (Financial Ratio)	หน่วย	ผลลัพธ์ ปี 2567	ผลลัพธ์ ปี 2568
1	อัตราส่วนทุนต่อสินทรัพย์ (Equity to Assets-ETA)	(เท่า)	0.57	0.59
2	อัตราส่วนหนี้สินต่อส่วนของผู้ถือหุ้น (Debt to Equity -D/E ratio)	เท่า	0.78	0.68
3	อัตราเติบโตของทุนสหกรณ์	%	11.87	0.82
4	อัตราเติบโตของหนี้	%	(8.69)	(7.04)
5	อัตราผลตอบแทนต่อส่วนของผู้ถือหุ้น	%	6.89	6.87
6	ความสามารถในการชำระหนี้/ก่อหนี้	เท่า	0.71	0.65

มิติที่ 2 A = Asset Quality / คุณภาพของสินทรัพย์

ลำดับ	อัตราส่วน (Financial Ratio)	หน่วย	ผลลัพธ์ ปี 2567	ผลลัพธ์ ปี 2568
1	อัตราเติบโตของสินทรัพย์	%	2.08	(2.53)
2	อัตราผลตอบแทนต่อสินทรัพย์ (Return on Asset-ROA)	%	3.75	4.06
3	อัตราหมุนเวียนของสินทรัพย์รวม total asset turnover	รอบ	0.053	0.053
4	อัตราหนี้ค้างชำระ (NPL)	%	0.23	0.26

มิติที่ 3 M = Management Ability / ชัดความสามารถในการบริหาร

ลำดับ	อัตราส่วน (Financial Ratio)	หน่วย	ผลลัพธ์ ปี 2567	ผลลัพธ์ ปี 2568
1	อัตราเติบโตธุรกิจ	%	(2.06)	(1.98)
2	ความสามารถในการใช้สินทรัพย์ (Activity Ratio-AR) (%)	%	5.33	5.33

มิติที่ 4 E = Earning Sufficiency / การทำกำไร

ลำดับ	อัตราส่วน (Financial Ratio)	หน่วย	ผลลัพธ์ ปี 2567	ผลลัพธ์ ปี 2568
1	อัตราผลตอบแทนต่อส่วนของผู้ถือหุ้น (Return on Equity - ROE)	%	6.53	7.01
2	อัตรากำไรสุทธิ (Net Profit Margin)	%	72.15	75.93
3	อัตราเติบโตกำไร	%	(2.29)	5.64
4	อัตราค่าใช้จ่ายดำเนินงานต่อกำไรก่อนหักค่าใช้จ่ายดำเนินงาน (%)	%	9.32	8.77
5	อัตรากำไรต่อสมาชิก	ล้านบาท / คน	0.025	0.027
6	อัตราหนี้ต่อสมาชิก	ล้านบาท / คน	0.55	0.55
7	อัตราเงินออมต่อสมาชิก	ล้านบาท / คน	0.68	0.67

มิติที่ 5 L = Liquidity / สภาพคล่อง

ลำดับ	อัตราส่วน (Financial Ratio)	หน่วย	ผลลัพธ์ ปี 2567	ผลลัพธ์ ปี 2568
1	อัตราหมุนเวียน (Current Ratio)	เท่า	0.72	0.68
2	อัตราสินเชื่อต่อเงินรับฝากและทุนเรือนหุ้น	%	76.73	78.87

มิติที่ 6 S =Sensitivity / ผลกระทบของธุรกิจต่อปัจจัยแวดล้อม

ลำดับ	อัตราส่วน (Financial Ratio)	หน่วย	ผลลัพธ์ ปี 2567	ผลลัพธ์ ปี 2568
1	อัตราถอนเงินรับฝาก	%	(7.26)	(6.68)

การประเมินความเสี่ยง (ด้านสภาพคล่อง)

1. แหล่งที่มาและการใช้ไปของเงินทุน (Sources of -and- Uses of Fund)

แหล่งที่มาและการใช้ไปของทุนในงบการเงินปี 2567			
แหล่งที่มาของเงินทุน (Sources of Fund) ล้านบาท		การใช้เงินทุน (Uses of Fund) ล้านบาท	
<b>1. เงินทุนระยะสั้น</b>	<b>1,166.220</b>	<b>1. การลงทุนระยะสั้น</b>	<b>795.234</b>
- เงินรับฝากจากสมาชิก	1,163.618	- สิ้นซื้อระยะสั้น	271.354
- หนี้สินหมุนเวียนอื่น	2.602	- ลงทุนระยะสั้น	0.0
		- ฝากสหกรณ์อื่น	376.469
		- สินทรัพย์หมุนเวียนอื่น	147.231
<b>2. เงินทุนระยะยาว</b>	<b>1,715.546</b>	<b>2. การลงทุนระยะยาว</b>	<b>2,086.531</b>
- เงินทุนสหกรณ์	1,711.153	- สิ้นซื้อระยะยาว	2,067.537
- หนี้สินไม่หมุนเวียนอื่น	4.393	- เงินลงทุนระยะยาว	14.821
		- สินทรัพย์ไม่หมุนเวียนอื่น	4.173
<b>รวม (สินทรัพย์)</b>	<b>2,881.765</b>	<b>รวม (สินทรัพย์)</b>	<b>2,881.765</b>

การประเมินประสิทธิภาพการใช้ทุนต่อสินทรัพย์

1. เงินทุนระยะสั้น – การลงทุนระยะสั้น =  $1,166.220 - 795.234 = 370.986$  ล้านบาท
2. เงินทุนระยะยาว – การลงทุนระยะยาว =  $1,715.546 - 2,086.531 = (370.985)$  ล้านบาท
3. เงินทุนระยะสั้น – (การลงทุนระยะสั้น + สิ้นซื้อระยะยาว) =  $1,166.220 - (795.234 + 2,067.537) = (1,696.551)$  ล้านบาท
4. เงินทุนระยะยาว – (การลงทุนระยะยาว - สิ้นซื้อระยะยาว) =  $1,715.546 - (2,086.531 - 2,067.537) = 1,696.551$  ล้านบาท

5. สูตรสัดส่วนการใช้ทุนต่อสินทรัพย์ =  $(1,696.281 / 2,881.969) \times 100 = 58.86\%$

(1) เงินทุนระยะยาว- การลงทุนระยะยาว =  $1,715.546 - 2,086.531 = (370.985)$  ล้านบาท > มีค่า <= 0 และ

(2) เงินทุนระยะยาว- (การลงทุนระยะยาว -สินเชื่ระยะยาว) =  $1,715.546 - (2,086.531 - 2,067.537) = 1,696.551$ ล้านบาท > มีค่า >= 0

1. เกณฑ์การประเมินความเสี่ยงแหล่งที่มาและใช้ไปของเงินทุน (Sources of, and Uses of Fund)	ความเสี่ยง	คะแนน
(1) เงินทุนระยะยาว (แหล่งที่มา) - การลงทุนระยะยาว (แหล่งใช้ไป) <= 0	เสี่ยง	1
(2) เงินทุนระยะยาว (แหล่งที่มา) - การลงทุนระยะยาว (แหล่งใช้ไป, ไม่รวมเงินให้กู้ยืมระยะยาว โดยอนุโลมให้การให้เงินกู้ยืมระยะยาวเป็นการใช้ทุนหมุนเวียน) >= 0		

### สัดส่วนสินเชื่อระยะสั้น/ระยะยาว

ลำดับ	รายการ	ต่อปี (ล้านบาท)	สัดส่วน (%)	หมายเหตุ
1	เงินให้สมาชิก/สินเชื่อ ระยะสั้น	271.354	11.60	ไม่มีข้อมูลลูกหนี้เงินกู้ยืมระยะสั้นรายใหญ่
2	เงินให้สมาชิก/สินเชื่อ ระยะยาว	2,067.537	88.40	ไม่มีข้อมูลลูกหนี้เงินกู้ยืมระยะยาวรายใหญ่
	รวม	2,338.891	100.00	

### 2. การกระจุกตัวของหนี้สินจากเงินกู้ระยะสั้นและระยะยาว (Short- and Long-term Liability Concentration)

ลำดับ	รายการ (Sources of Fund)	2567		2568	
		ล้านบาท	%	ล้านบาท	%
1	ทุนภายใน	2,943.907	100.00	2,874.771	100.00
2	ทุนภายนอก	-	-	-	-
	รวม	2,943.907	100.00	2,874.771	100.00

สอ.กษ. ดำเนินธุรกิจโดยใช้เงินทุนภายใน 100.00 %

2. เกณฑ์การประเมินความเสี่ยงการกระจุกตัวของหนี้สินจากเงินกู้ระยะสั้นและระยะยาว (Short- and Long-term Liability Concentration)	ความเสี่ยง	คะแนน
2.1 เกณฑ์การกระจุกตัวของหนี้สินจากเงินกู้ระยะสั้นและระยะยาว (Short-term Liability Concentration)	ไม่เสี่ยง	0
2.2 เกณฑ์การกระจุกตัวของหนี้สินจากเงินกู้ระยะสั้นและระยะยาว (Long-term Liabilities Concentration)	ไม่เสี่ยง	0

### 3. การกระจุกตัวของเงินลงทุนระยะยาว (Long-term Investment Concentration)

สอ.กษ. ใช้เงินลงทุนระยะยาว จำนวน 14.821 ล้านบาท เท่ากับ 0.51% ซึ่งมีค่า  $\leq 25\%$  ของสินทรัพย์รวม ไม่มีนัยสำคัญต้องพิจารณาสัดส่วนการกระจุกตัวของการลงทุนระยะยาว

3. เกณฑ์การประเมินความเสี่ยงการกระจุกตัวของการกระจุกตัวของเงินลงทุนระยะยาว (Long-term Investment Concentration)	ความเสี่ยง	คะแนน
สัดส่วนการลงทุนระยะยาวทั้งหมด $\leq 25\%$ ของสินทรัพย์รวม (ไม่รวมพันธบัตรรัฐบาลหรือรัฐวิสาหกิจ หรือตราสารหนี้รัฐบาล)	ไม่เสี่ยง	0

### 4. อัตราส่วนเงินทุนหมุนเวียน (Current Ratio)

อัตราส่วนเงินทุนหมุนเวียน หรือสภาพคล่อง ของ สอ กษ อยู่ที่ระดับ 0.68 ( $795.234/1,166.220$ ) เท่า มีค่า  $< 1$  แต่  $\geq 0.5$  เท่า

4. เกณฑ์การประเมินความเสี่ยงอัตราส่วนเงินทุนหมุนเวียน (Current Ratio)	ความเสี่ยง	คะแนน
อัตราส่วนเงินทุนหมุนเวียน มีค่า $< 1$ แต่ $\geq 0.5$ เท่า	เสี่ยง	1

### 5. อัตราส่วนเงินให้กู้ต่อเงินรับฝาก+ทุนเรือนหุ้น (Loans / Deposits + ShareCapital) ( $2,338.891/1,163.618+1,801.737$ ) $\times 100 = 78.87\%$

สภาพคล่อง	2567	2568
อัตราส่วนการให้สินเชื่อต่อเงินรับฝาก + ทุนเรือนหุ้น	76.75%	78.87%

อัตราส่วน  $\leq 100\%$

5. เกณฑ์การประเมินความเสี่ยงอัตราส่วนเงินให้กู้ต่อเงินรับฝาก+ทุนเรือนหุ้น (Loans / Deposits + ShareCapital)	ความเสี่ยง	คะแนน
อัตราส่วนเงินให้กู้ต่อเงินรับฝาก+ทุนเรือนหุ้น (Loans / Deposits + ShareCapital) มีค่า $\leq 100\%$	ไม่เสี่ยง	0

**6. กระแสเงินสดจากกิจกรรมดำเนินงาน (Cash from Operating Activities-CFO)**

ความเพียงพอในการชำระหนี้	2567	2568
กระแสเงินสดจากกิจกรรมดำเนินงาน CFO (ล้านบาท)	69.426	170.053

สอ.กษ. มีงบกระแสเงินสด ปี 2568 เป็นบวก ซึ่งมีสภาพคล่องพอเพียงต่อการชำระหนี้

6. เกณฑ์การประเมินความเสี่ยงกระแสเงินสดจากกิจกรรมดำเนินงาน (Cash from Operating Activities-CFO)	ความเสี่ยง	คะแนน
กระแสเงินสดจากกิจกรรมดำเนินงาน (Cash from Operating Activities-CFO) ไม่ติดลบ	ไม่เสี่ยง	0

**7. การดำรงสินทรัพย์สภาพคล่องเพื่อรองรับภาวะวิกฤติด้านสภาพคล่อง (Liquidity Coverage Ratio-LCR)**

	สินทรัพย์	ล้านบาท	หนี้สินและส่วนของผู้ถือหุ้น	ล้านบาท	
	- เงินสดและฝากธนาคาร	45.211	- เงินรับฝาก (deposits)	1,163.618	
	- เงินฝาก สอ อื่น	376.469	- ทุนเรือนหุ้น (equity)	1,801.737	
	- กองทุนเปิด	0			
HQLA	รวม	421.680	รวม	2,965.355	
	สินเชื่อและสินทรัพย์อื่น	2,460.289			
Cash Inflow		2,460.289		2,965.355	Cash Outflow
	สินทรัพย์รวม	2,881.969			

HQLA = High Quality Liquid Assets/ สินทรัพย์สภาพคล่องสูง

LCR = [ HQLA / (Cash Outflow – Cash Inflow)] x 100

= [421.680 / (2,965.355 – 2,460.289)] x 100

= 83.49 มีค่า <=100%

7. เกณฑ์การประเมินความเสี่ยงการดำรงสินทรัพย์สภาพคล่องเพื่อรองรับภาวะวิกฤติด้านสภาพคล่อง (Liquidity Coverage Ratio-LCR)	ความเสี่ยง	คะแนน
LCR < 100%	เสี่ยง	2

สรุปการประเมินความเสี่ยงด้านสภาพคล่อง 7 ด้าน

ลำดับ	เกณฑ์ด้านสภาพคล่อง	เกณฑ์ความเสี่ยง	คะแนนดิบ	น้ำหนัก	คะแนนรวม (10)
1	แหล่งที่มาและการใช้ไปของเงินทุน (Sources of –and- Uses of Fund)	0-2	1	15	0.75
2	การกระจุกตัวของหนี้สินจากเงินกู้ระยะสั้นและระยะยาว (Liabilities Concentration)	0-4	0	5	0
3	การกระจุกตัวของเงินลงทุนระยะยาว (Long-term Investment Concentration)	0-2	0	5	0
4	อัตราส่วนเงินทุนหมุนเวียน (Current Ratio)	0-2	1	20	1
5	อัตราส่วนเงินให้กู้ต่อเงินรับฝาก+ทุนเรือนหุ้น (Loans / Deposits + ShareCapital)	0-2	0	5	0
6	กระแสเงินสดจากกิจกรรมดำเนินงาน (Cash from Operating Activities-CFO)	0-2	0	30	0
7	การดำรงสินทรัพย์สภาพคล่องเพื่อรองรับภาวะวิกฤติด้านสภาพคล่อง (Liquidity Coverage Ratio-LCR)	0-2	2	20	2
<b>คะแนนรวมความเสี่ยง (Total Risk)</b>		0-16	4	100	<b>3.75</b>

จากการประเมินความเสี่ยงสภาพคล่องตามเกณฑ์ 7 ตัวชี้วัด พบว่า มีระดับความเสี่ยง = 3.75 จากคะแนนความเสี่ยงสูงสุด 10 คะแนน โดยตัวชี้วัดที่ยังพบว่ามีความเสี่ยง 3 ตัวชี้วัด ประกอบด้วย :

- |  |      |
|--|------|
| (1) แหล่งที่มาและการใช้ไปของเงินทุน (Sources of –and- Uses of Fund)                            | 0.75 |
| (2) อัตราส่วนเงินทุนหมุนเวียน (Current Ratio)  | 1.00 |
| (3) การดำรงสินทรัพย์สภาพคล่องเพื่อรองรับภาวะวิกฤติด้านสภาพคล่อง (Liquidity Coverage Ratio-LCR) | 2.00 |

โดยในด้านเงินลงทุนมีการใช้ทุนหมุนเวียนไปออกสินเชื่อระยะยาว บางส่วน ในด้านสภาพคล่องยังมีความเสี่ยงในด้านสินทรัพย์หรือเงินทุนหมุนเวียน ยังมีสัดส่วนน้อยกว่าหนี้สินหมุนเวียน และในด้าน การดำรงสินทรัพย์สภาพคล่องเพื่อรองรับภาวะวิกฤติ พบว่าสินทรัพย์สภาพคล่องสูง (inflow) ยังมีสัดส่วนน้อยกว่าหนี้สิน (outflow)

อย่างไรก็ตามเมื่อมองในภาพรวม ยังถือว่าสหกรณ์ออมทรัพย์กระทรวงเกษตรและสหกรณ์ดำเนินงานภายใต้ความระมัดระวัง และ**มีความเสี่ยงอยู่ในระดับต่ำ**



สหกรณ์ออมทรัพย์กระทรวงเกษตรและสหกรณ์ จำกัด  
เลขที่ 3 ถนนราชดำเนินนอก แขวงบ้านพานถม เขตพระนคร กรุงเทพฯ 10200



ฝ่ายอำนวยการ

064-831-4455



ฝ่ายสินเชื่อ

086-332-0988



ฝ่ายการเงิน

082-910-5151



[www.moac-coop.com](http://www.moac-coop.com)



[moaccoop](https://www.facebook.com/moaccoop)



[@moaccoop](https://www.line.me/@moaccoop)